

แผนพัฒนาสี่ปี

(พ.ศ. ๒๕๖๑ - ๒๕๖๔)



องค์การบริหารส่วนตำบลเสาเดียว
อำเภอหนองหงส์ จังหวัดบุรีรัมย์

ส่วนที่ ๑

บทนำ

๑.๑ ลักษณะของแผนพัฒนาสี่ปี

แผนพัฒนาสี่ปี เป็นแผนพัฒนาเศรษฐกิจและสังคมขององค์กรปกครองส่วนท้องถิ่นที่สอดคล้องกับแผนยุทธศาสตร์การพัฒนา ซึ่งเป็นแผนที่กำหนดรายละเอียดของแผนงาน โครงการพัฒนาที่จะดำเนินการในปีงบประมาณของแต่ละปี โดยมีความต่อเนื่องเป็นระยะเวลาสี่ปี และมีการดำเนินการทบทวนเพื่อปรับปรุงแผนอย่างต่อเนื่องทุกปี

แผนพัฒนาสี่ปี เป็นแผนแบบหมุนเวียนโดยต้องดำเนินการทบทวนและดำเนินการจัดทำทุกปี เป็นแผนพัฒนาที่นำแผนยุทธศาสตร์การพัฒนาไปสู่การปฏิบัติ โดยอยู่ภายใต้ยุทธศาสตร์การพัฒนาซึ่งมีหลายแนวทาง และต้องดำเนินการเพื่อให้บรรลุตามวัตถุประสงค์ เป้าหมาย เพื่อนำไปสู่วิสัยทัศน์ และเป็นข้อมูลที่เชื่อมโยงระหว่างแผนยุทธศาสตร์การพัฒนา เพื่อจัดทำข้อบัญญัติงบประมาณรายจ่ายประจำปี ซึ่งเป็นกระบวนการบริหารเพื่อให้เกิดรูปธรรม

ดังนั้น โครงการ/กิจกรรม ที่บรรจุในแผนพัฒนาสี่ปี (ในช่วงระยะเวลาปีแรกของแผนฯ) โครงการจะต้องมีคุณสมบัติ ดังนี้

๑. โครงการ/กิจกรรม ค่อนข้างแน่นอนในการที่จะสามารถดำเนินการได้ การสัมฤทธิ์ผลของโครงการตลอดจนผลประโยชน์ที่สังคมได้รับ
๒. โครงการ/กิจกรรมจะต้องมีความพร้อมในทุก ๆ ด้าน เพื่อที่จะนำไปจัดทำข้อบัญญัติงบประมาณรายจ่าย

ลักษณะสำคัญของแผนพัฒนาสี่ปีโดยสรุป

๑. เป็นแผนที่สอดคล้องกับแผนยุทธศาสตร์การพัฒนา
๒. เป็นแผนที่แสดงแนวทางในการพัฒนา วัตถุประสงค์ เป้าหมาย ชัดเจน
๓. เป็นแผนพัฒนาที่แสดงโครงการ/กิจกรรม ระยะเวลาสี่ปี
๔. เป็นแผนพัฒนาที่เชื่อมโยงระหว่างแผนยุทธศาสตร์การพัฒนากับข้อบัญญัติงบประมาณรายจ่ายประจำปี

๑.๒ วัตถุประสงค์ของการจัดทำแผนพัฒนาสี่ปี

๑. เพื่อเป็นการเชื่อมโยงระหว่างแผนยุทธศาสตร์การพัฒนาและข้อบัญญัติงบประมาณรายจ่ายประจำปี
๒. เพื่อเป็นแนวทางในการพัฒนาระยะเวลาสี่ปีมีความสอดคล้อง และสามารถพัฒนาได้ตามแผนยุทธศาสตร์การพัฒนา
๓. เป็นขั้นตอนการนำโครงการต่าง ๆ ที่มีความพร้อมที่จะดำเนินการบรรจุในข้อบัญญัติงบประมาณรายจ่ายประจำปี

๑.๓ ขั้นตอนการจัดทำแผนพัฒนาสี่ปี

๑. คณะกรรมการพัฒนาแผนองค์การบริหารส่วนตำบลร่วมกับประชาคม กำหนดประเด็นหลักการพัฒนาให้สอดคล้องกับวิสัยทัศน์ พันธกิจ และจุดมุ่งหมายเพื่อการพัฒนาในแผนยุทธศาสตร์การพัฒนา รวมทั้งสอดคล้องกับปัญหาความต้องการของประชาคมและชุมชน โดยให้นำข้อมูลพื้นฐานในการพัฒนาจากหน่วยงานต่างๆ และข้อมูลในแผนชุมชนมาพิจารณาประกอบการจัดทำแผนสี่ปี

๒. คณะกรรมการสนับสนุนการจัดทำแผนพัฒนาองค์การบริหารส่วนตำบล รวบรวมประเด็นหลักการพัฒนาปัญหา ความต้องการ และข้อมูลนำมาจัดร่างทำแผนพัฒนาสี่ปี แล้วเสนอคณะกรรมการพัฒนาองค์การบริหารส่วนตำบล

๓. คณะกรรมการพัฒนาแผนองค์การบริหารส่วนตำบล พิจารณาร่างแผนพัฒนาสี่ปี เพื่อเสนอผู้บริหาร

๔. ผู้บริหารท้องถิ่นพิจารณาแผนพัฒนาสี่ปีอนุมัติร่างนำร่างแผนพัฒนาสี่ปีและประกาศใช้แผนพัฒนาสี่ปี สำหรับองค์การบริหารส่วนตำบลให้ผู้บริหารท้องถิ่นเสนอร่างแผนพัฒนาสี่ปีต่อสภาองค์การบริหารส่วนตำบลเพื่อให้ความเห็นชอบก่อนแล้วผู้บริหารท้องถิ่นจึงอนุมัติและประกาศใช้แผนพัฒนาสี่ปีต่อไป

๑.๔ ประโยชน์ของการจัดทำแผนพัฒนาสี่ปี

๑. ทำให้ผู้บริหารมีจุดมุ่งหมาย และแนวทางในการพัฒนา

๒. เป็นเครื่องมือในการบริหารที่เป็นไปอย่างมีระบบ

๓. สามารถกำกับ ติดตาม และประเมินผลการพัฒนาได้อย่างเป็นระบบ

ส่วนที่ ๒

สภาพทั่วไปและข้อมูลพื้นฐานขององค์กรปกครองส่วนท้องถิ่น

องค์การบริหารส่วนตำบลเสาดเดียว ได้รับการจัดตั้งเป็นสภาตำบลเมื่อปี พ.ศ. ๒๕๓๘ และได้รับการยกฐานะจากสภาตำบลจัดตั้งเป็นองค์การบริหารส่วนตำบลเมื่อวันที่ ๒๓ กุมภาพันธ์ ๒๕๔๐ ปรับขนาดองค์การบริหารส่วนตำบลขนาดเล็กเป็นองค์การบริหารส่วนตำบลขนาดกลาง เมื่อวันที่ ๒๙ เดือนเมษายน พ.ศ. ๒๕๕๑

๒.๑ สภาพทั่วไป

๒.๑.๑ ที่ตั้ง

ที่ทำการองค์การบริหารส่วนตำบลเสาดเดียว ตั้งอยู่เลขที่ ๑๕๕ หมู่ที่ ๕ บ้านศรีสมบุญ ตำบลเสาดเดียว อำเภอหนองหงส์ จังหวัดบุรีรัมย์ ตั้งอยู่ทางทิศตะวันออกเฉียงใต้ของอำเภอหนองหงส์ มีระยะห่างจากอำเภอ ๑๙ กิโลเมตร

๒.๑.๒ เนื้อที่

องค์การบริหารส่วนตำบลเสาดเดียว มีเนื้อที่ครอบคลุมทั้งตำบล มีเนื้อที่ประมาณ ๔๖ ตารางกิโลเมตรหรือประมาณ ๒๘,๗๙๖ ไร่

อาณาเขตติดต่อดังนี้

ทิศเหนือ	ติดต่อกับ	เขตตำบลห้วยแถลง	อำเภอห้วยแถลง
ทิศใต้	ติดต่อกับ	เขตตำบลห้วยหิน	อำเภอหนองหงส์
ทิศตะวันออก	ติดต่อกับ	เขตตำบลสระทอง	อำเภอหนองหงส์
ทิศตะวันตก	ติดต่อกับ	ตำบลหนองขาม	อำเภอจักรราช

พื้นที่ทั้งหมด สามารถใช้ประโยชน์ ดังนี้

พื้นที่ชุมชน เป็นพื้นที่ตั้งบ้านเรือนที่อยู่อาศัย สถานที่ราชการ

พื้นที่เกษตรกรรม เป็นพื้นที่ทำนา ไร่ สวน เป็นต้น

พื้นที่สาธารณประโยชน์ และพื้นที่รกร้างว่างเปล่า

พื้นที่อื่นๆ เช่น ถนน แหล่งน้ำ ฯลฯ

๒.๑.๓ ภูมิประเทศ

ลักษณะภูมิประเทศโดยทั่วไป พื้นที่ส่วนใหญ่เป็นพื้นที่ราบเรียบและที่ราบลุ่ม ลักษณะดินปน

ทราย ภูมิอากาศจะร้อนจัดในฤดูร้อนการระเหยของน้ำจากแหล่งน้ำต่าง ๆ เป็นไปอย่างรวดเร็ว

แผนที่

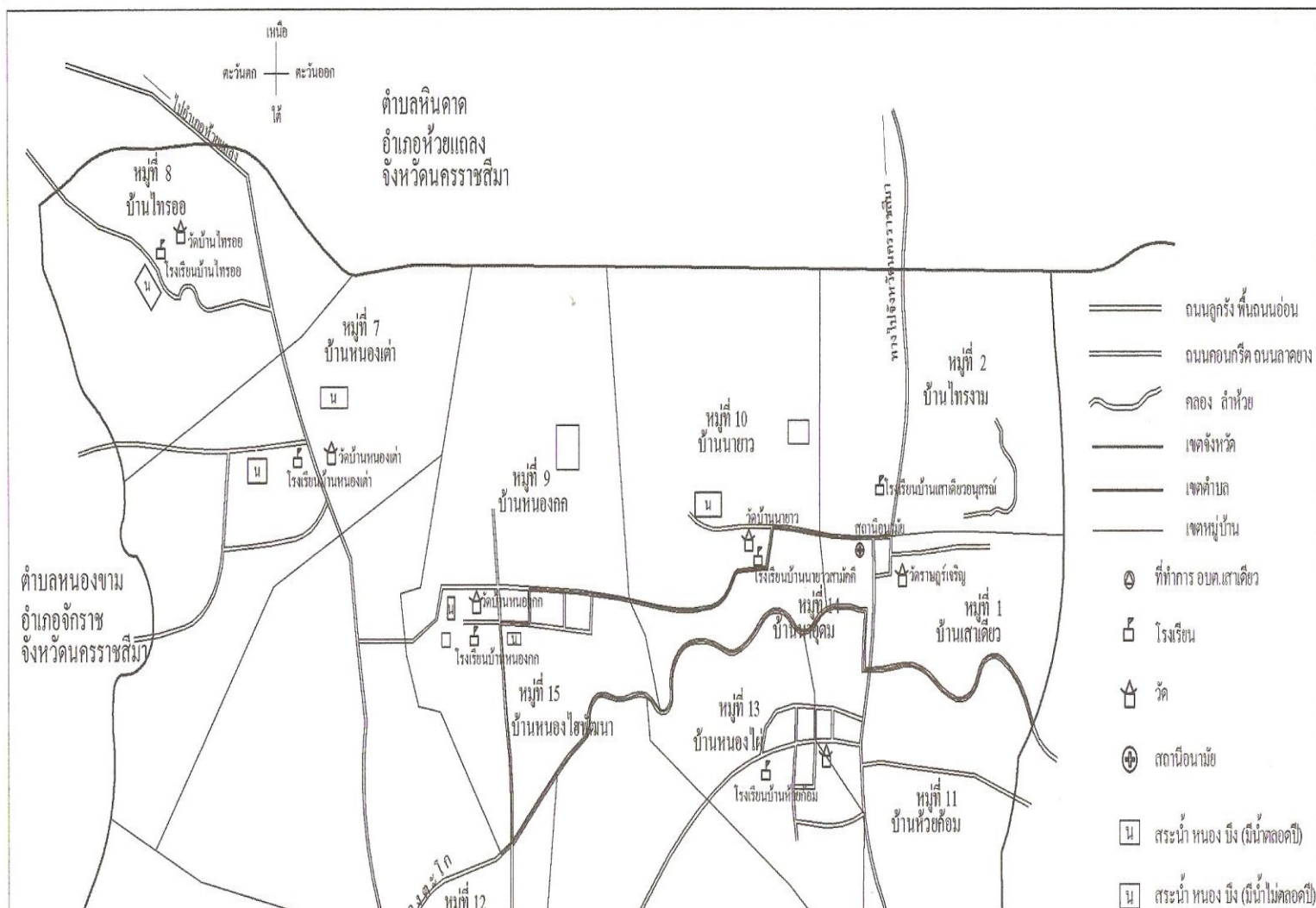

๒.๑.๔ จำนวนหมู่บ้าน

๒.๑.๔ จำนวนหมู่บ้าน

จำนวนหมู่บ้านในเขต อบต.

มีจำนวน ๑๕ หมู่บ้าน ได้แก่

- | | |
|-----------|-----------------|
| หมู่ที่ ๑ | บ้านเสาเดียว |
| หมู่ที่ ๒ | บ้านไทรงาม |
| หมู่ที่ ๓ | บ้านโนนศรีคุณ |
| หมู่ที่ ๔ | บ้านศรีพัฒนา |
| หมู่ที่ ๕ | บ้านศรีสมบูรณ์ |
| หมู่ที่ ๖ | บ้านศรีบุญเรือง |
| หมู่ที่ ๗ | บ้านหนองเต่า |
| หมู่ที่ ๘ | บ้านไทรอ้อ |
| หมู่ที่ ๙ | บ้านหนองกก |

หมู่ที่	๑๐	บ้านนายาว
หมู่ที่	๑๑	บ้านห้วยก้อม
หมู่ที่	๑๒	บ้านสระคูณ
หมู่ที่	๑๓	บ้านหนองไผ่
หมู่ที่	๑๔	บ้านนาอุดม
หมู่ที่	๑๕	บ้านหนองไฮพัฒนา

๒.๑.๕ ท้องถิ่นอื่นในตำบล

- จำนวนเทศบาล - แห่ง

๒.๑.๖ ประชากร

จำนวนประชากรและจำนวนครัวเรือน

๑. จำนวนประชากร ๖,๖๗๗ คน
 - ชาย ๓,๓๗๑ คน
 - หญิง ๓,๓๐๖ คน
 มีความหนาแน่นเฉลี่ย ๑๔๕ คน / ตารางกิโลเมตร
๒. จำนวนครัวเรือนทั้งหมด ๑,๖๔๗ ครัวเรือน

ตารางแสดงจำนวนประชากรแยกตามหมู่บ้าน

หมู่ที่	ชื่อหมู่บ้าน	จำนวนประชากร			จำนวน ครัวเรือน	ชื่อผู้นำ
		ทั้งหมด (คน)	ชาย (คน)	หญิง (คน)		
๑	บ้านเสาเดียว	๔๗๑	๒๔๐	๒๓๑	๑๒๑	นายกำน จันท์ศิริสุข
๒	บ้านไทรงาม	๔๘๒	๒๔๒	๒๔๐	๑๒๐	นายบุญทัน โชคกลาง
๓	บ้านโนนศรีคุณ	๕๗๙	๓๐๕	๒๗๔	๑๕๐	นายอุไร ศรีนวลจันทร์
๔	บ้านศรีพัฒนา	๓๖๓	๑๗๐	๑๙๓	๙๙	นายสันติภาพ ชวดไธสง
๕	บ้านศรีสมบูรณ์	๗๒๗	๓๗๒	๓๕๕	๑๗๙	นายจรูญ กองกิจ
๖	บ้านศรีบุญเรือง	๔๘๓	๒๔๘	๒๓๕	๑๓๐	นายสุรพล สังข์รัมย์
๗	บ้านหนองเต่า	๓๙๓	๑๙๘	๑๙๕	๙๔	นางสาวก้อ คำมูล
๘	บ้านไทรอ้อ	๓๓๔	๑๗๒	๑๖๒	๗๗	นายยุทธนา จงตั้งกลาง
๙	บ้านหนองกก	๓๒๙	๑๖๙	๑๖๐	๗๗	นายบุญทัน แก้วคำหอม
๑๐	บ้านนายาว	๓๖๓	๑๗๕	๑๘๘	๘๐	นายไพศาล แสนภูมิ
๑๑	บ้านห้วยก้อม	๔๕๘	๒๒๓	๒๓๕	๑๐๘	นายบัวทอง สมบูรณ์
๑๒	บ้านสระคุณ	๕๔๒	๒๗๖	๒๖๖	๑๔๙	นายหนูจันทร์ หัดสูงเนิน
๑๓	บ้านหนองไผ่	๔๘๐	๒๓๕	๒๔๕	๑๐๓	นายสงวน จันทะโยธิ
๑๔	บ้านนาอุดม	๓๕๐	๑๘๑	๑๖๙	๘๕	นายทวี เพียงเกตุ
๑๕	บ้านหนองไผ่พัฒนา	๓๒๓	๑๖๕	๑๕๘	๗๕	นายธงชัย พิมพีไธสง
รวม		๖,๖๗๗	๓,๓๗๑	๓,๓๐๖	๑,๖๔๗	

ข้อมูล ณ วันที่ ๒๗ เดือน พฤษภาคม ๒๕๕๙

ที่มา : งานทะเบียนราษฎรอำเภอหนองหงส์

๒.๒ สภาพทางเศรษฐกิจ

๒.๒.๑ อาชีพ

อาชีพหลักของราษฎรในตำบลเสาเดียวคือ การทำนาข้าว

อาชีพรองคือการปลูกพืชไร่ชนิดต่าง ๆ เช่น การปลูกอ้อย ปลูกงา ปลูกมันสำปะหลัง ปลูกหม่อนเลี้ยงไหม ปลูกพืชผักสวนครัว และการเลี้ยงสัตว์ไว้ใช้งานและบริโภคในครัวเรือน

นอกจากนั้นยังประกอบอาชีพ ค้าขาย รับราชการ รับจ้าง แรงงานที่ใช้ในตำบลเสาเดียวในภาคเกษตรกรรม ส่วนใหญ่ใช้จากสมาชิกในครัวเรือน แต่ในบางครัวเรือนมีสมาชิกไม่เพียงพอ กับการจ้างงานที่มีอยู่ในตำบลเข้าช่วยในฤดูกาลผลิตแล้วมีแรงงานว่างจากภาคเกษตร จะไปทำการรับจ้างแรงงานทั่วไปในจังหวัดบุรีรัมย์ และกรุงเทพมหานคร

๒.๒.๒ หน่วยธุรกิจในเขต อบต.

- สถานีบริการน้ำมัน	๖	แห่ง
- โรงสี	๒๔	แห่ง
- ร้านค้า	๖๖	แห่ง
- โรงขนมจีน	๔	แห่ง
- ฟาร์มสุกร	๕	แห่ง

๒.๓ สภาพสังคม

๒.๓.๑ การศึกษา

- โรงเรียนประถมศึกษา	๗	แห่ง (ขยายโอกาส ๒ แห่ง)
- ที่อ่านหนังสือพิมพ์ประจำหมู่บ้าน	๑๕	แห่ง
- ที่อ่านหนังสือพิมพ์ประจำโรงเรียน	๗	แห่ง
- ที่อ่านหนังสือพิมพ์ศูนย์ถ่ายทอดฯ , โรงพยาบาลส่งเสริมสุขภาพตำบล	๒	แห่ง
- ศูนย์พัฒนาเด็กเล็ก	๒	แห่ง

๒.๓.๒ สถาบันและองค์กรทางศาสนา

- วัด	๕	แห่ง
- สำนักสงฆ์	๓	แห่ง (บ้านไทรอ้อ,หนองเต่า,เสาดเดียว)

๒.๓.๓ การสาธารณสุข

- โรงพยาบาลส่งเสริมสุขภาพตำบล	๑	แห่ง
- อัตราการมีและใช้สวมราดน้ำ	ร้อยละ ๑๐๐	
- คลินิก	๑	

๒.๓.๔ ความปลอดภัยในชีวิตและทรัพย์สิน

- รัถน้ำดับเพลิง	๑	คัน
------------------	---	-----

สถิติ จำนวนอาชญากรรมประเภทต่างๆ ที่เกิดขึ้นในเขตองค์การบริหารส่วนตำบลเสาดเดียว

ประเภท	พ.ศ. ๒๕๕๙ (ราย)
๑. คดีอุกฉกรรจ์และสะเทือนขวัญ	-
๒. คดีประทุษร้ายต่อชีวิต ร่างกาย และเพศ	-

๓. คดีประทุษร้ายต่อทรัพย์สิน	-
๔. คดีความผิดที่น่าสนใจพิเศษ	-
๕. (รัฐเป็นผู้เสียหาย)	๙
๖. คดีอื่นๆ	๒
รวม	๑๑

** ที่มา : สถานีตำรวจภูธรอำเภอหนองหงส์

๒.๔ การบริการพื้นฐาน

๒.๔.๑ การคมนาคม

ทางหลวงแผ่นดิน หมายเลข ๒๑๖๖ สภาพถนนลาดยาง จากอำเภอลำปลายมาศ - อำเภอหนองกี่ ถนน รพช. หมายเลข นม. ๓๐๑๓ แยกทางหลวงแผ่นดิน ถนนหมายเลข ๒๑๖๖ ที่บ้านศรีบุญเรือง หมู่ที่ ๖ ตำบลเสาดิยาว อำเภอหนองหงส์ จังหวัดบุรีรัมย์ เพื่อไปอำเภอห้วยแถลง จังหวัดนครราชสีมา ถนนหมายเลข นม.๓๐๓๗ บ้านโนนศรีคุณ ตำบลเสาดิยาว อำเภอหนองหงส์ เพื่อไปอำเภอห้วยแถลง จังหวัดนครราชสีมา การเดินทางมีเส้นทางการคมนาคมติดต่อกับอำเภอและจังหวัดใกล้เคียงต่าง ๆ ได้ดังนี้

อบต.เสาดิยาว	-	อำเภอเมือง	จังหวัดบุรีรัมย์	ระยะทาง ๖๒	กิโลเมตร
อบต.เสาดิยาว	-	อำเภอหนองหงส์	จังหวัดบุรีรัมย์	ระยะทาง ๑๙	กิโลเมตร
อบต.เสาดิยาว	-	อำเภอลำปลายมาศ	จังหวัดบุรีรัมย์	ระยะทาง ๓๐	กิโลเมตร
อบต.เสาดิยาว	-	อำเภอหนองกี่	จังหวัดบุรีรัมย์	ระยะทาง ๒๘	กิโลเมตร
อบต.เสาดิยาว	-	อำเภอห้วยแถลง	จังหวัดนครราชสีมา	ระยะทาง ๑๔	กิโลเมตร
อบต.เสาดิยาว	-	อำเภอจักราช	จังหวัดนครราชสีมา	ระยะทาง ๒๙	กิโลเมตร

๒.๔.๒ การโทรคมนาคม

- ที่ทำการไปรษณีย์โทรเลข ๑ แห่ง

๒.๔.๓ การไฟฟ้า

- จำนวนหมู่บ้านที่ไฟฟ้าเข้าถึง มีไฟฟ้าใช้ครบทุกหมู่บ้าน

๒.๔.๔ การสาธารณสุข

- ระบบประปาในตำบลเสาดิยาว ประปาหมู่บ้านจำนวน ๑๐ แห่ง

๒.๔.๕ แหล่งน้ำที่สร้างขึ้น

- ฝาย ๒ แห่ง

- บ่อน้ำตื้น ๖ แห่ง
- บ่อบาดาล(บ่อโยก) ๒๔ แห่ง

๒.๔.๖ ภูมิอากาศ

๑. ภูมิอากาศ ปี ๒๕๕๗

๑.๑ อุณหภูมิสูงสุด	๔๐.๑ องศาเซลเซียส	ต่ำสุด ๑๐.๗ องศาเซลเซียส
อุณหภูมิเฉลี่ยเดือน มี.ค.-มิ.ย.	๒๙.๔ องศาเซลเซียส	
อุณหภูมิเฉลี่ยเดือน ก.ค.-ต.ค.	๒๗.๗ องศาเซลเซียส	
อุณหภูมิเฉลี่ยเดือน พ.ย.-ก.พ.	๒๔.๗ องศาเซลเซียส	
๑.๒ ปริมาณฝนรวมทั้งปี	๑,๓๓๐.๕ มิลลิเมตร	
จำนวนวันที่ฝนตกทั้งปี	๑๐๘ วัน	
ปริมาณน้ำฝนสูงสุด	๓๑๕.๙ มิลลิเมตร	เดือน สิงหาคม
ปริมาณน้ำฝนต่ำสุด	๓.๔ มิลลิเมตร	เดือน กุมภาพันธ์
ปริมาณน้ำฝนเฉลี่ยเดือน มี.ค.-มิ.ย.	๑๑๑.๖ มิลลิเมตร	

ปริมาณน้ำฝนเฉลี่ยเดือน ก.ค.-ต.ค.	๒๑๖.๓ มิลลิเมตร
ปริมาณน้ำฝนเฉลี่ยเดือน พ.ย.-ก.พ.	๗.๓ มิลลิเมตร

๑.๓ ทิศทางลมในแต่ละฤดู

ฤดูหนาว	ทิศตะวันออกเฉียงเหนือ
ฤดูร้อน	ทิศใต้และมีลมแปรปรวนในช่วงเปลี่ยนฤดู
ฤดูฝน	ทิศตะวันตกเฉียงใต้

ที่มา : สถานีอุตุนิยมวิทยาบุรีรัมย์ (นางรอง)

๒.๕ ข้อมูลอื่นๆ

๒.๕.๑ ทรัพยากรธรรมชาติในพื้นที่

พื้นที่สาธารณประโยชน์หนองหว้า กำลังพิจารณาดำเนินการปรับปรุง ให้เป็นสถานที่ท่องเที่ยวและสถานที่ออกกำลังกาย มีพื้นที่ประมาณ ๑๘๐ ไร่

๒.๕.๒ มวลชนจัดตั้ง

- ลูกเสือชาวบ้าน	๑ รุ่น	๑๔๐ คน
- อาสาสมัครป้องกันภัยฝ่ายพลเรือน (อปพร.)	๒ รุ่น	๑๘๐ คน
- ตำรวจบ้าน	๑ รุ่น	๑๐๐ คน
- อื่น ๆ อ.ย. อาหารและยา	๑ รุ่น	๕ คน

สำนักปลัด	-	-	-	๑	๒	๓	๑	๑	๘	๑	๑	๒	๕
กองคลัง	-	-	-	-	๒	-	๑	-	๓	๑	-	๑	๒
กองช่าง	-	-	-	-	๒	-	๑	-	๔	-	-	-	๓
ส่วนการศึกษาฯ	-	-	๖	-	-	๑	-	-	๗	-	๑	๒	-
ส่วนสวัสดิการสังคม	-	-	-	-	๑	๑	-	-	๒	-	-	-	-
ส่วนสาธารณสุข	-	-	-	-	-	๑	-	-	๑	-	-	-	-
ส่วนการเกษตร	-	-	-	-	-	-	-	-	-	-	-	-	-
รวม	-	-	๖	๑	๗	๖	๓	๑	๒๕	๒	๒	๕	๑๐

รวม

- พนักงานส่วนตำบล	๒๕ คน
- ลูกจ้างประจำ	๒ คน
- พนักงานจ้างตามภารกิจ	๖ คน
- พนักงานจ้างทั่วไป	๕ คน
รวมทั้งหมด	๓๘ คน

ระดับการศึกษาของบุคลากร

ประถมศึกษา	๑ คน
มัธยมศึกษา	๒ คน
อาชีวศึกษา	๒ คน
ปริญญาตรี	๒๕ คน
ปริญญาโท	๖ คน

๒.๖.๒ การคลังของท้องถิ่น

รายได้ขององค์การบริหารส่วนตำบล ทั้งที่เป็นรายได้จากการที่องค์การบริหารส่วนตำบลจัดเก็บเอง รายได้ที่รัฐบาลจัดเก็บและจัดสรรให้ เงินอุดหนุนทั่วไป เงินสะสม ย้อนหลัง ๓ ปี

รายรับของ อบต.

สถิติรายรับของ อบต.เสาเดียว ปี ๒๕๕๗-๒๕๕๙

หมวด/ประเภท	ปี ๒๕๕๗	ปี ๒๕๕๘	ปี ๒๕๕๙
๑. หมวดภาษีอากร	๑๒๓,๔๕๘.๓๘	๑๔๘,๓๓๐.๐๘	๑๕๑,๕๕๖.๗๘
๒. หมวดค่าธรรมเนียม ค่าปรับและใบอนุญาต	๗๑,๒๙๕	๕๐,๕๑๖	๕๗,๘๕๒.๔๐
๓. หมวดรายได้จากทรัพย์สิน	๒๒๘,๒๙๔.๓๒	๒๑๓,๖๓๙.๖๘	๒๒๓,๕๔๔.๘๙
๔. ภาษีรัฐบาลจัดสรร	๑๓,๗๓๖,๙๓๖.๒๗	๑๕,๒๓๙,๙๑๒.๙๓	๑๕,๘๐๙,๒๒๒.๒๕
๕. หมวดรายได้จากสาธารณูปโภคและการพาณิชย์	-	-	-
๖. หมวดรายได้เบ็ดเตล็ด	๔๑,๘๙๑	๑๑๑,๘๑๐	๒๓,๘๗๓
๗. หมวดรายได้จากทุน	-	-	-
๘. หมวดเงินอุดหนุนทั่วไป	๒๔,๗๐๘,๙๘๕.๙๗	๑๐,๐๗๒,๒๒๓	๘,๗๒๒,๕๗๗
๙. หมวดเงินอุดหนุนเฉพาะกิจ	๙,๓๐๗.๒๖	๑๓,๒๑๕,๗๒๘.๓๒	๑๒,๔๘๖,๐๔๔.๙๖
๑๐. เงินกู้	-	-	-
รวม	๓๘,๙๑๐,๘๖๐.๙๔	๓๙,๐๕๒,๑๗๐.๐๑	๓๗,๔๗๔,๖๗๑.๒๘

รายจ่ายของ อบต.

สถิติรายจ่ายของ อบต. เสาเดียว ปีงบประมาณ ๒๕๕๗ - ๒๕๕๙

หมวด/ประเภท	ปี ๒๕๕๗	ปี ๒๕๕๘	ปี ๒๕๕๙
๑. รายจ่ายงบกลาง	๗,๓๓๕,๕๕๑	๘,๓๖๑,๐๙๓	๙,๐๓๔,๔๙๒
๒. หมวดเงินเดือนและค่าจ้างประจำ			
- เงินเดือนฝ่ายการเมือง	๓,๒๒๒,๕๓๔	๓,๓๓๔,๓๒๐	๓,๒๖๒,๓๒๐
- เงินเดือนฝ่ายประจำ	๕,๙๓๒,๑๕๘	๖,๓๙๒,๒๕๕.๓๒	๗,๓๙๓,๙๔๖
๓. หมวดค่าจ้างชั่วคราว	-	๑,๕๑๘,๕๒๗	๑,๖๘๘,๕๔๐
๔. หมวดค่าตอบแทนใช้สอยและวัสดุ	๕,๒๐๕,๘๓๕.๓๑	๕,๖๑๗,๖๖๐.๗๙	๔,๔๐๒,๙๖๓.๖๒
๕. หมวดค่าสาธารณูปโภค	๔๐๘,๑๕๔.๔๔	๓๘๗,๕๐๖.๔๙	๓๘๓,๒๑๐.๕๒
๖. หมวดเงินอุดหนุน	๒,๙๑๑,๕๐๔.๓๔	๓,๓๔๘,๑๑๘.๗๔	๒,๓๕๑,๒๘๐
๗. หมวดรายจ่ายอื่น	-	๑๕,๐๐๐	-
๘. หมวดค่าครุภัณฑ์ที่ดินและสิ่งก่อสร้าง	๑,๒๕๙,๔๐๐	๖,๐๖๗,๔๓๗	๓,๓๒๘,๓๒๒.๙๖
รวมจ่ายจริง	๒๕,๐๑๕,๗๓๗	๓๕,๐๔๑,๙๑๘.๐๗	๓๑,๘๔๕,๐๗๕.๑๐

สรุปผลการพัฒนาท้องถิ่นที่ผ่านมา

๓.๑ สรุปผลการพัฒนาขององค์การบริหารส่วนตำบลในปีที่ผ่านมา (๒๕๕๙)

รายงานความสำเร็จในการจัดทำแผนพัฒนาตำบลสามปี ๒๕๕๙ - ๒๕๖๑(เฉพาะปี ๒๕๕๙)
องค์การบริหารส่วนตำบลเสาดเดียว อำเภอนองหงส์ จังหวัดบุรีรัมย์

ที่	โครงการ/จำนวนงบประมาณ(บาท)	บรรจุใน แผนพัฒนา ตำบล ๒๕๕๙- ๒๕๖๑ (หน้า)	บรรจุในข้อบัญญัติ งบประมาณ รายจ่ายประจำปี ๒๕๕๙ (หน้า)	หมายเหตุ
๑	ซ่อมแซมระบบประปา ๒๐,๐๐๐.-	๕๙	๗๓	
๒	โครงการซ่อมแซมท่อระบายน้ำและคอนกรีตลาดปากท่อหมู่ที่ ๑๒ ๘๑,๐๐๐.-	๕๙	๗๓	
๓	ก่อสร้างห้องล้างประปาพร้อมระบบประปาศูนย์อบรมเด็กก่อนเกณฑ์วัดโนนศรีคุณ หมู่ที่ ๓ ๑๒๙,๐๐๐.-	๗๖	๗๓	
๔	โครงการก่อสร้างอาคารอเนกประสงค์(โดม) ๘๐๐,๐๐๐.-	๙๑	๗๓	
๕	โครงการก่อสร้างรั้วกำแพงศูนย์อบรมเด็กก่อนเกณฑ์วัดโนนศรีคุณ หมู่ที่ ๓ ๖๑๖,๐๐๐.-	๙๐	๗๔	
๖	โครงการปรับปรุงอาคารอเนกประสงค์ องค์การบริหารส่วนตำบลเสาดเดียว ๒๐๐,๐๐๐.-	๘๗	๗๔	
๗	อุดหนุนไฟฟ้าส่วนภูมิภาคอำเภอลำปลายมาศตามโครงการขยายเขตไฟฟ้าสาธารณะ ๓๐๐,๐๐๐.-	๓๘	๗๐	
๘	อุดหนุนไฟฟ้าส่วนภูมิภาคอำเภอลำปลายมาศตามโครงการติดตั้งโคมไฟสาธารณะ ๒๐๐,๐๐๐.-	๓๘	๗๐	
๙	โครงการขุดลอกคลองอีสานเขียว หมู่ที่ ๒ ๒๐๐,๐๐๐.-	๖๒	๗๖	
๑๐	โครงการขุดลอกสระหนองแดง หมู่ที่ ๑๕ ๓๐๐,๐๐๐.-	๔๐	๗๖	
๑๑	ค่าใช้จ่ายในการรณรงค์ลดอุบัติเหตุ ตำบลเสาดเดียว ๒๐,๐๐๐.-	๖๕	๕๓	
๑๒	ฝึกอบรมทบทวนสมาชิกอาสาสมัครป้องกันภัยฝ่ายพลเรือน(อปพร.) ๑๐๐,๐๐๐.-	๖๕	๕๔	
๑๓	รณรงค์สวมหมวกนิรภัย ๑๐๐เปอร์เซ็นต์ ๒๐,๐๐๐.-	๖๕	๕๓	
๑๔	จัดซื้อวัสดุเครื่องแต่งกาย ๕๕,๐๐๐.-	๖๕	๕๔	
๑๕	จัดซื้อวัสดุเครื่องดับเพลิง ๕๕,๐๐๐.-	๖๕	๕๔	
๑๖	จัดซื้อตู้เก็บวัสดุดับเพลิง ๑๐,๐๐๐.-	๖๕	๕๔	
๑๗	จัดซื้อหัวฉีดดับเพลิง ๒๐,๐๐๐.-	๖๕	๕๕	
๑๘	จัดซื้อถังดับเพลิง ๒๒,๕๐๐.-	๖๕	๕๕	
๑๙	เงินอุดหนุนกิจการที่เป็นสาธารณประโยชน์ ๑๑๒,๕๐๐.-	๖๗	๖๓	
๒๐	ค่าวัสดุวิทยาศาสตร์หรือการแพทย์ ๘๐,๐๐๐.-	๖๗	๖๒	

.....

รายงานความสำเร็จในการจัดทำแผนพัฒนาตำบลสามปี ๒๕๕๙ – ๒๕๖๑(เฉพาะปี ๒๕๕๙)
องค์การบริหารส่วนตำบลเสาเดียว อำเภอนองหงส์ จังหวัดบุรีรัมย์

ที่	โครงการ/จำนวนงบประมาณ(บาท)	บรรจุใน แผนพัฒนา ตำบล ๒๕๕๙-๒๕๖๑ (หน้า)	บรรจุในข้อบัญญัติ งบประมาณรายจ่าย ประจำปี ๒๕๕๙ (หน้า)	หมายเหตุ
๒๑	เงินสมทบกองทุนหลักประกันสุขภาพท้องถิ่น	๗๐	๗๗	
๒๒	ค่าวัสดุเชื้อเพลิงและหล่อลื่น ๑๐,๐๐๐.-	๗๐	๗๓	
๒๓	เบี้ยยังชีพผู้ป่วยโรคเอดส์ ๔๒,๐๐๐.-	๖๙	๗๖	
๒๔	อุดหนุนสำนักงานเหล่ากาชาดจังหวัดบุรีรัมย์ ๑๐,๐๐๐.-	๖๙	๖๕	
๒๕	โครงการสงเคราะห์ผู้ยากไร้ผู้ด้อยโอกาส ๕๐,๐๐๐.-	๗๐	๖๔	
๒๖	ค่าใช้จ่ายในการป้องกันและแก้ไขปัญหาเสพติด ๓๐,๐๐๐.-	๗๑	๗๐	
๒๗	ส่งเสริมกิจกรรมศูนย์พัฒนาครอบครัวตำบลเสาเดียว ๑๐,๐๐๐	๗๒	๖๔	
๒๘	ส่งเสริมกิจกรรมศูนย์เยาวชนตำบลเสาเดียว ๑๐,๐๐๐.-	๗๒	๖๔	
๒๙	ค่าเคมีภัณฑ์ตรวจสอบเสพติด ๒๐,๐๐๐.-	๗๕	๖๒	
๓๐	ฝึกอบรมอาชีพเสริมให้เด็กเยาวชน กลุ่มสตรี และประชาชนทั่วไป ๕๐,๐๐๐.-	๗๓	๗๑	
๓๑	-สนับสนุนกลุ่มอาชีพในเขตตำบลเสาเดียว ๕๐,๐๐๐.-	๗๓	๗๑	
๓๒	ค่าวัสดุอาหารเสริม (นม) -เพื่อจ่ายเป็นค่าอาหารเสริม (นม) สำหรับโรงเรียน (สพฐ.) จำนวน๗ แห่ง จำนวน ๕๑๐ คนอัตราคนละ ๗.๓๗.-บาท จำนวน ๒๖๐ วัน -เพื่อจ่ายเป็นค่าอาหารเสริม(นม) ให้กับเด็กศูนย์พัฒนาเด็กเล็กจำนวน ๒ แห่ง จำนวน ๑๕๐ คนอัตราคนละ ๗.๓๗ บาท จำนวน ๒๘๐ วัน ๑,๒๑๙,๖๖๔.-	๗๔	๕๙	
๓๓	อุดหนุนอาหารกลางวัน เพื่อจ่ายเป็นค่าอาหารกลางวัน ให้กับเด็ก ศูนย์พัฒนาเด็กเล็กจำนวน ๒ แห่งจำนวน ๑๕๐ คนอัตราคนละ ๒๐ บาท จำนวน ๒๘๐ วัน -เพื่อจ่ายเป็นค่าอาหารกลางวัน สำหรับโรงเรียน (สพฐ.) จำนวน๗ แห่ง จำนวน ๕๑๐ คนอัตราคนละ ๒๐.-บาท จำนวน ๒๐๐ วัน ๒,๖๗๐,๐๘๐.-	๗๔	๕๙	

รายงานความสำเร็จในการจัดทำแผนพัฒนาตำบลสามปี ๒๕๕๙ – ๒๕๖๑ (เฉพาะปี ๒๕๕๙)
องค์การบริหารส่วนตำบลเสาดเดียว อำเภอนองหงส์ จังหวัดบุรีรัมย์

ที่	โครงการ/จำนวนงบประมาณ(บาท)	บรรจุใน แผนพัฒนาตำบล ๒๕๕๙-๒๕๖๑ (หน้า)	บรรจุในข้อบัญญัติงบประมาณรายจ่าย ประจำปี ๒๕๕๙ (หน้า)	หมายเหตุ
๓๔	ค่าใช้จ่ายในการพัฒนาครูและบุคลากรทางการศึกษา ๑๖,๐๐๐.-	๗๔	๕๘	
๓๕	จัดงานวันเด็กแห่งชาติ ๑๐๐,๐๐๐.-	๗๔	๕๘	
๓๖	จัดงานวันสำคัญของศูนย์พัฒนาเด็กเล็ก ๓๐,๐๐๐.-	๗๔	๕๘	
๓๗	จัดพิธีทางศาสนางานรัฐพิธี และงานประเพณีท้องถิ่น ๖๖,๐๐๐.-	๖๕	๕๖	
๓๘	จัดงานประเพณีวันลอยกระทง ๑๐๐,๐๐๐.-	๗๗	๗๒	
๓๙	-ค่าใช้จ่ายในการปกป้องสถาบันสำคัญของชาติ ๒๐,๐๐๐.-	๗๗	๗๐	
๔๐	จัดงานประเพณีวันสงกรานต์และวันผู้สูงอายุ ๙๕,๐๐๐.-	๗๘	๗๒	
๔๑	ส่งเสริมประเพณีวันเข้าพรรษา ๘๕,๐๐๐.-	๗๙	๗๒	
๔๒	ส่งเสริมคุณธรรม และจริยธรรมสำหรับเด็ก และเยาวชน ๔๐,๐๐๐.-	๘๕	๗๒	
๔๓	แข่งขันกีฬาสร้างสัมพันธ์ ๑๐๐,๐๐๐.-	๘๐	๗๑	
๔๔	แข่งขันกีฬาศูนย์พัฒนาเด็กเล็กสัมพันธ์ ๒๐,๐๐๐.-	๘๑	๗๒	
๔๕	แข่งขันกีฬาท้องถิ่นสัมพันธ์ ๑๐๐,๐๐๐.-	๘๐	๗๑	
๔๖	แข่งขันกีฬาเยาวชน ๕๐,๐๐๐.-	๘๑	๗๑	
๔๗	ส่งเสริมการจัดทำประชาคมหมู่บ้าน/ตำบลเพื่อจัดทำแผนพัฒนา ๒๐,๐๐๐.-	๘๓	๗๐	
๔๘	ค่าใช้จ่ายในการออกบริการประชาชนเคลื่อนที่	๘๓	๗๐	
๔๙	ประชาสัมพันธ์ปลูกป่า ๘๐๐ล้านกล้า ๘๔ พรรษามหาราชาินี ประจำปีงบประมาณ ๒๕๕๙ ปลูกป่าในพื้นที่สาธารณประโยชน์ ถวายเป็นราชสักการะในโอกาสมหามงคลเฉลิมพระชนมพรรษาครบ ๘๔ พรรษา ๑๒ สิงหาคม ของสมเด็จพระนางเจ้าสิริกิติ์ พระบรมราชินีนาถ ๒๐,๐๐๐.-	๘๕	๗๕	
๕๐	โครงการส่งเสริมการคัดแยกขยะตำบลเสาดเดียว ๕๐,๐๐๐.-	๘๖	๖๒	
๕๑	ส่งเสริมและสนับสนุนกลุ่มอาชีพ ประจำปีงบประมาณ ๒๕๕๙ ๕๐,๐๐๐.-	๘๘	๗๕	

รายงานความสำเร็จในการจัดทำแผนพัฒนาตำบลสามปี ๒๕๕๙ - ๒๕๖๑ (เฉพาะปี ๒๕๕๙)
องค์การบริหารส่วนตำบลเสาเดี่ยว อำเภอนองหงส์ จังหวัดบุรีรัมย์

ที่	โครงการ/จำนวนงบประมาณ(บาท)	บรรจุใน แผนพัฒนาตำบล ๒๕๕๙-๒๕๖๑ (หน้า)	บรรจุในข้อบัญญัติ งบประมาณ รายจ่ายประจำปี ๒๕๕๙ (หน้า)	หมายเหตุ
๕๒	ปลูกผักสวนครัว รั้วกินได้ ประจำปีงบประมาณ๒๕๕๙ ๕๐,๐๐๐.-	๘๘	๗๕	
๕๓	จัดหาครุภัณฑ์ วัสดุอุปกรณ์ เครื่องมือเครื่องใช้ในการปฏิบัติงาน จัดซื้อเคาน์เตอร์จำนวน ๑ ชุด ๑๑,๒๐๐.-	๙๐	๔๙	
๕๔	-จัดซื้อตู้บ้านเลื่อนกระจก จำนวน ๘ ตู้ ๒,๔๐๐.-	๘๙	๔๘	
๕๕	จัดซื้อโต๊ะทำงานระดับ ๓-๖ จำนวน ๑ ตัว ๔,๕๐๐.-	๘๙	๕๑	
๕๖	จัดซื้อเก้าอี้ทำงานระดับ ๓-๖ จำนวน ๑ ตัว ๑,๒๐๐.-	๘๙	๕๒	
๕๗	จัดซื้อโต๊ะทำงานระดับ๗-๙ จำนวน ๑ ตัว ๗,๗๐๐.-	๘๙	๕๒	
๕๘	จัดซื้อเก้าอี้ทำงานระดับ๗-๙ จำนวน ๑ ตัว ๔,๔๐๐.-	๘๙	๕๒	
๕๙	จัดซื้อบ้านเลื่อนกระจกจำนวน ๔ ตู้ ๑๒,๐๐๐.-	๘๙	๕๒	
๖๐	เครื่องทำน้ำร้อน - น้ำเย็น จำนวน ๑ เครื่อง ๖,๕๐๐.-	๘๙	๔๘	
๖๑	เครื่องตัดแต่งกิ่งไม้ จำนวน ๑ เครื่อง ๙,๐๐๐.-	๘๙	๔๘	
๖๒	เครื่องปรับอากาศชนิดติดผนัง จำนวน ๓ เครื่อง ๘๔,๐๐๐.-	๘๙	๕๗	
๖๓	โต๊ะทำงานระดับ ๓-๖ จำนวน ๑ ตัว ๔,๕๐๐.-	๘๙	๕๗	
๖๔	ตู้บ้านเลื่อนกระจก จำนวน ๒ ตู้ ๖,๐๐๐.-	๘๙	๕๗	
๖๕	-รถเขตรติดตั้งกระแสไฟฟ้าและเคเบิ้ล จำนวน ๑ คัน คุณลักษณะและรายละเอียดตามแบบองค์การบริหารส่วนตำบล เสาเดี่ยวกำหนด ๖๐๐,๐๐๐.-	๙๐	๖๘	
๖๖	จัดซื้อเครื่องคอมพิวเตอร์สำหรับงานสำนักงาน (จอ ขนาดไม่น้อยกว่า ๑๘.๕ นิ้ว) จำนวน ๑ เครื่องคุณลักษณะพื้นฐาน ดังนี้มีหน่วยประมวลผลกลาง(CPU) มีความเร็วสัญญาณ นาฬิกาไม่น้อยกว่า ๓.๐ GHz หรือดีกว่าจำนวน ๑ หน่วย -มีหน่วยความจำหลัก (RAM)ชนิด DDR๓ หรือดีกว่ามีขนาด ไม่น้อยกว่า ๔ GB-มีหน่วยจัดเก็บข้อมูล(Hard Disk) ชนิดSATA หรือดีกว่าขนาดความจุไม่น้อยกว่า ๑ TB หรือมีSolid State Disk ขนาดความจุไม่น้อยกว่า ๑๐๐ GB จำนวน ๑ หน่วย ๑๖,๐๐๐.-	๙๐	๔๙	
๖๗	เครื่องสำรองไฟฟ้าขนาด๘๐๐ VA จำนวน ๑ เครื่อง ๓,๑๐๐.-	๙๐	๔๙	

องค์การบริหารส่วนตำบลเสาเดี่ยว อำเภอนองหงส์ จังหวัดบุรีรัมย์

ที่	โครงการ/จำนวนงบประมาณ(บาท)	บรรจุใน แผนพัฒนาตำบล ๒๕๕๙-๒๕๖๑ (หน้า)	บรรจุในข้อบัญญัติ งบประมาณ รายจ่ายประจำปี ๒๕๕๙ (หน้า)	หมายเหตุ
๖๘	เครื่องพิมพ์ชนิดเลเซอร์/ชนิดขาวดำ (๑๘ หน้า/นาที) จำนวน ๑ เครื่อง ๓,๗๐๐.-	๙๐	๔๙	
๖๙	เครื่องพิมพ์ แบบฉีดหมึก (Inkjet) จำนวน ๑เครื่องคุณลักษณะพื้นฐานดังนี้ ๔,๒๐๐.-	๙๐	๕๒	
๗๐	เครื่องพิมพ์ แบบฉีดหมึก (Inkjet Printer) สำหรับ กระดาษ A๓ จำนวน ๑ เครื่อง ๙,๙๐๐.-	๙๐	๕๔	
๗๑	เครื่องพิมพ์ชนิดเลเซอร์/ชนิดขาวดำ (๓๐ หน้า/นาที)จำนวน ๑ เครื่อง ๗,๓๐๐.-	๙๐	๕๗	
๗๒	จัดซื้อเครื่องคอมพิวเตอร์โน้ตบุ๊กสำหรับงานสำนักงาน จำนวน ๑ เครื่อง ๑๗,๐๐๐.-	๙๑	๖๑	
๗๓	เครื่องพิมพ์ แบบฉีดหมึก (Inkjet Printer) สำหรับ กระดาษ A๓ จำนวน ๑ เครื่อง ๙,๙๐๐	๙๑	๖๒	
๗๔	จัดซื้อเครื่องคอมพิวเตอร์สำหรับงานสำนักงาน (จอขนาดไม่น้อยกว่า ๑๘.๕ นิ้ว) จำนวน ๑ เครื่อง ๑๖,๐๐๐.-	๙๐	๖๗	
๗๕	เครื่องสำรองไฟฟ้าขนาด ๘๐๐ VA จำนวน ๑ เครื่อง ๓,๑๐๐	๙๐	๖๗	
๗๖	ฝึกอบรมเสริมสร้างคุณธรรมจริยธรรม คณะผู้บริหาร พนักงานส่วนตำบล ลูกจ้างประจำ พนักงานจ้าง และ สมาชิกสภาฯ เพื่อเพิ่ม ประสิทธิภาพการปฏิบัติงานและประโยชน์ของประชาชน ๓๐,๐๐๐.-	๙๓	๔๕	
๗๗	โครงการฝึกอบรมให้ความรู้แก่บุคลากรองค์การบริหาร ส่วนตำบลเสาเดี่ยวและประชาชนทั่วไปเกี่ยวกับการ ปฏิบัติตามพ.ร.บ. ข้อมูลข่าวสารของทางราชการพ.ศ. ๒๕๔๐ ๓๐,๐๐๐.-	๙๓	๔๕	
๗๘	โครงการการให้บริการสำรวจภาษีบำรุงท้องที่นอกสถานที่ --	๙๓	๕๑	
๗๙	จัดทำแผนที่ภาษีและทะเบียนทรัพย์สิน ๓๐๐,๐๐๐.-	๙๓	๕๑	
๘๐	ค่าใช้จ่ายในการเลือกตั้ง ๑๐๐,๐๐๐.-	๙๔	๕๖	
๘๑	ค่าบริการสื่อสารและโทรคมนาคม ๑๕๑,๙๑๖.๖๔.-	๙๒	๘๕	
๘๒	ค่าบริการโทรศัพท์ ๑๔,๔๓๒.๑๖.-	๙๒	๘๕	
๘๓	เบี้ยยังชีพผู้สูงอายุ ๕,๗๓๒,๘๐๐.-	๙๓	๕๑	
๘๔	เบี้ยยังชีพผู้พิการ ๒,๒๓๐,๔๐๐.-	๙๓	๕๑	
๘๕	ซ่อมแซมถนนลูกรังแดง หมู่ที่ ๑ ๒๙๑,๐๐๐.-	๕๖	-	จ่ายขาด
๘๖	ขุดลอกคลองอีสานเขียวบ้านไทรงาม หมู่ที่ ๒ ๒๒๐,๐๐๐.-	๖๓	-	จ่ายขาด
๘๗	ก่อสร้างถนนคอนกรีตเสริมเหล็ก หมู่ที่ ๓ ๔๑๗,๐๐๐.-	๓๙	-	จ่ายขาด
๘๘	ก่อสร้างถนนลูกรังแดง หมู่ที่ ๔ ๒๙๑,๐๐๐.-	๕๘	-	จ่ายขาด

รายงานความสำเร็จในการจัดทำแผนพัฒนาตำบลสามปี ๒๕๕๙ - ๒๕๖๑ (เฉพาะปี ๒๕๕๙)
องค์การบริหารส่วนตำบลเสาดเดียว อำเภอนางรอง จังหวัดบุรีรัมย์

ที่	โครงการ/จำนวนงบประมาณ(บาท)	บรรจุใน แผนพัฒนาตำบล ๒๕๕๙-๒๕๖๑ (หน้า)	บรรจุในข้อบัญญัติ งบประมาณ รายจ่ายประจำปี ๒๕๕๙ (หน้า)	หมายเหตุ
๘๙	ก่อสร้างถนนคอนกรีตเสริมเหล็ก หมู่ที่ ๕ เชื่อมต่อหมู่ที่ ๖ ๕๐๐,๐๐๐.-	๔๒	-	จ่ายขาด
๙๐	ก่อสร้างถนนหินคลุก หมู่ที่ ๗ (จำนวน ๔ สาย) ๒๗๓,๐๐๐.-	๕๐	-	จ่ายขาด
๙๑	ขุดลอกหัวทำนบใหม่ หมู่ที่ ๘ ๒๐๐,๐๐๐.-	๔๐	-	จ่ายขาด
๙๒	ก่อสร้างถนนคอนกรีตเสริมเหล็ก หมู่ที่ ๙ ๓๖๕,๐๐๐.-	๔๒	-	จ่ายขาด
๙๓	ก่อสร้างถนนหินคลุก หมู่ที่ ๑๐ ๒๙๔,๐๐๐.-	๔๗	-	จ่ายขาด
๙๔	ขุดลอกสระบ้านห้วยก้อม หมู่ที่ ๑๑ ๒๗๓,๐๐๐.-	๔๓	-	จ่ายขาด
๙๕	ก่อสร้างถนนหินคลุก หมู่ที่ ๑๒ ๒๙๔,๐๐๐.-	๕๒	-	จ่ายขาด
๙๖	ก่อสร้างถนนคอนกรีตเสริมเหล็ก หมู่ที่ ๑๓ ๒๙๒,๐๐๐.-	๔๖	-	จ่ายขาด
๙๗	ขุดลอกสระคลองน้อย หมู่ที่ ๑๔ ๒๘๓,๐๐๐.-	๔๓	-	จ่ายขาด
๙๘	ก่อสร้างถนนคอนกรีตเสริมเหล็ก หมู่ที่ ๑๕ ๑๘๘,๐๐๐.-	๕๒	-	จ่ายขาด
๙๙	ก่อสร้างลานคอนกรีตเสริมเหล็ก หมู่ที่ ๓ ศูนย์อบรมเด็กก่อนเกณฑ์ วัดโนนศรีคุณ ๑๒๑,๐๐๐.-	๙๑	-	จ่ายขาด
๑๐๐	ก่อสร้างถนนคอนกรีตเสริมเหล็ก หมู่ที่ ๑๔ ๑๒๗,๐๐๐.-	๔๖	-	จ่ายขาด
๑๐๑	ก่อสร้างถนนหินคลุก หมู่ที่ ๙ ๘๒,๐๐๐.-	๔๒	-	จ่ายขาด
๑๐๒	ขุดลอกสระหนองแดงบ้านหนองไฮพัฒนา ๑๑๖,๐๐๐.-	๔๓	-	จ่ายขาด

สรุปผลความสำเร็จในการจัดทำแผนพัฒนาสี่ปี (๒๕๕๙-๒๕๖๑) (เฉพาะปี ๒๕๕๙)

หน่วยงาน	จำนวนโครงการที่บรรจุ ในแผนพัฒนาตำบล สามปี (๒๕๕๙-๒๕๖๑) (เฉพาะโครงการที่บรรจุ ในปี ๒๕๕๙)	จำนวนโครงการที่ได้ ดำเนินการหรือจะ ดำเนินการใน ปีงบประมาณตาม ข้อบัญญัติ พ.ศ.๒๕๕๙	คิดเป็น ร้อยละ	หมายเหตุ
อบต. เสาดเดียว	๑๖๓	๑๐๒	๖๒.๕๗	

๓. สรุปสถานการณ์การพัฒนา

๓.๒.๑ การวิเคราะห์ศักยภาพเพื่อประเมินสภาพการพัฒนาในปัจจุบันและโอกาสพัฒนาในอนาคตขององค์การบริหารส่วนตำบลเสาเดียว

จุดแข็ง	จุดอ่อน
<p>๑. ระบบการบริหาร</p> <ul style="list-style-type: none"> - มีการจัดโครงสร้างภายในที่เหมาะสมสอดคล้องกับภารกิจ - การมีส่วนร่วมของประชาชนในการดำเนินงาน - การบริหารจัดการยึดหลักธรรมาภิบาล - มีการแบ่งงาน/มอบหมายหน้าที่รับผิดชอบ <p>๒. ระบบข้อมูล</p> <ul style="list-style-type: none"> - มีการจัดเก็บข้อมูลในการดำเนินการ <p>๓. อัตรากำลัง (พนักงานส่วนตำบล/ลูกจ้าง)</p> <ul style="list-style-type: none"> - บุคลากรมีความรู้ความสามารถในการปฏิบัติหน้าที่ - ได้รับการฝึกอบรมอย่างต่อเนื่อง - มีการกำหนดแผนอัตรากำลังตามโครงสร้าง <p>๔. การเงิน/งบประมาณ</p> <ul style="list-style-type: none"> - การบริหารงบประมาณเป็นไปอย่างมีประสิทธิภาพ <p>๕. ศักยภาพของชุมชน</p> <ul style="list-style-type: none"> - มีกลุ่มต่าง ๆ ในหมู่บ้าน เช่นกลุ่มสตรีแม่บ้าน 	<p>๑. ระบบการบริหาร</p> <ul style="list-style-type: none"> - กฎระเบียบข้อบังคับต่าง ๆ มีการปรับปรุงแก้ไขตลอดเวลา ทำให้ศึกษาไม่ทัน ขาดความชัดเจนในการดำเนินงาน - พื้นที่รับผิดชอบมาก ไม่สามารถบริการการพัฒนาได้ทั่วถึง - ปริมาณงานมีมาก บุคลากรมีน้อย มีผลทำให้ผลงานไม่เกิดประสิทธิภาพและประสิทธิผลเท่าที่ควร - ประชากรบางส่วนยังขาดการมีส่วนร่วม <p>๒. ระบบข้อมูล</p> <ul style="list-style-type: none"> - ไม่มีความรู้ความชำนาญในการจัดเก็บข้อมูล <p>๓. อัตรากำลัง (พนักงาน/ลูกจ้าง)</p> <ul style="list-style-type: none"> - มีบุคลากรไม่เพียงพอ - บุคลากรได้รับมอบหมายงานมากเกินไป - บุคลากรขาดประสบการณ์และความรู้ความเข้าใจในการทำงาน <p>๔. การเงิน/งบประมาณ</p> <ul style="list-style-type: none"> - งบประมาณไม่เพียงพอต่อการพัฒนา <p>๕. ศักยภาพของชุมชน</p> <ul style="list-style-type: none"> - ขาดการมีส่วนร่วมของประชาชนอย่างจริงจัง

โอกาสการพัฒนาในอนาคต

- นโยบายของรัฐบาล / จังหวัด ที่สนับสนุนส่งเสริมด้านการเกษตร การท่องเที่ยว สอดคล้องกับยุทธศาสตร์ตำบล
- การสร้างความเข้มแข็งให้กับระบบเศรษฐกิจฐานราก ตามนโยบายของรัฐบาล
- การแก้ไขปัญหาความยากจน ปัญหาเสพติด ตามนโยบายของรัฐบาล
- พันธกิจขององค์การบริหารส่วนตำบลเสาเดียว เอื้อต่อการพัฒนา

ปัญหาอุปสรรคหรือข้อจำกัด

- กฎหมายระเบียบ ข้อบังคับ มีการเปลี่ยนแปลงตลอดเวลา
- การจัดสรรงบประมาณและระยะการเบิกจ่ายไม่เหมาะสมกับเวลาดำเนินการ
- ภาระหน้าที่เพิ่มมากขึ้น แต่บุคลากรมีน้อยและมีไม่มีความรู้ด้านในการปฏิบัติหน้าที่งานที่ได้รับถ่ายโอน

ส่วนที่ ๔

ยุทธศาสตร์และแนวทางการพัฒนาในช่วง ๔ ปี

วิสัยทัศน์การพัฒนากองการบริหารส่วนตำบลเสาเดียว

“ชุมชนน่าอยู่ ประชาชนมีคุณภาพชีวิตที่ดี มีความรู้คู่คุณธรรม วัฒนธรรมประเพณีอันดีงาม
อยู่บนพื้นฐานปรัชญาเศรษฐกิจพอเพียง”

พันธกิจ

๑. พัฒนาระบบสาธารณูปโภค สาธารณูปการ และโครงสร้างพื้นฐาน ให้ครอบคลุมและทั่วถึง
๒. ป้องกันและบรรเทาสาธารณภัย
๓. ส่งเสริมอนามัยชุมชน ควบคุมป้องกันโรคและระงับโรคติดต่อ
๔. ส่งเสริมการประกอบอาชีพ และอบรมอาชีพเสริมให้แก่ประชาชน
๕. ส่งเสริมการพัฒนาสตรี เด็ก เยาวชน ผู้สูงอายุ ผู้พิการและผู้ด้อยโอกาสทางสังคม
๖. ส่งเสริมการศึกษา ศาสนา ศิลปวัฒนธรรม และภูมิปัญญาท้องถิ่น
๗. ฟื้นฟู ดูแลรักษาทรัพยากรธรรมชาติและสิ่งแวดล้อม
๘. ส่งเสริมการดำเนินชีวิตตามหลักปรัชญาเศรษฐกิจพอเพียง
๙. บริหารราชการโดยยึดหลักธรรมาภิบาล ตลอดจนส่งเสริมการมีส่วนร่วมของประชาชน และสร้างความเข้มแข็งให้กับชุมชน

จุดมุ่งหมายเพื่อการพัฒนา

๑. ประชาชนมีเส้นทางการคมนาคมที่สะดวก รวดเร็ว มีระบบสาธารณูปโภค และสาธารณูปการ ครอบคลุมและทั่วถึง
๒. ประชาชนมีความปลอดภัยในชีวิตและทรัพย์สิน
๓. ประชาชนมีสุขภาพอนามัยที่ดี
๔. ประชาชนมีอาชีพเสริม เพิ่มรายได้
๕. ประชาชนได้รับการดูแลช่วยเหลือ มีคุณภาพชีวิตที่ดีขึ้น
๖. ประชาชนได้รับโอกาสทางการศึกษาอย่างทั่วถึงและเท่าเทียมกัน
๗. ประชาชนมีส่วนร่วมและมีจิตสำนึกในการอนุรักษ์ทรัพยากรธรรมชาติและสิ่งแวดล้อม

๘. ประชาชนดำเนินชีวิตตามหลักปรัชญาเศรษฐกิจพอเพียง
๙. องค์กรมีการบริหารงานที่มีประสิทธิภาพ เกิดประโยชน์สูงสุดแก่ประชาชน ประชาชนมีส่วนร่วมในการพัฒนาตำบล ชุมชนมีความเข้มแข็ง

ยุทธศาสตร์การพัฒนากองการบริหารส่วนตำบลเสาเดียว

ยุทธศาสตร์ที่ ๑ ยุทธศาสตร์ด้านบ้านเมืองน่าอยู่ ประกอบด้วยแนวทางการพัฒนาดังนี้

- ๑.๑ พัฒนาระบบสาธารณูปโภค สาธารณูปการ โครงสร้างพื้นฐาน และการผังเมือง
- ๑.๒ รักษาความสงบ ความปลอดภัยในชีวิตและทรัพย์สิน ตลอดจนความเป็นระเบียบเรียบร้อยของบ้านเมือง

ยุทธศาสตร์ที่ ๒ ยุทธศาสตร์ด้านพัฒนาคุณภาพชีวิต ประกอบด้วยแนวทางการพัฒนาดังนี้

- ๒.๑ ส่งเสริมให้ประชาชนมีสุขภาพอนามัยที่ดี
- ๒.๒ ให้ความช่วยเหลือสงเคราะห์ผู้ที่ควรได้รับการช่วยเหลือ
- ๒.๓ ป้องกันและแก้ไขปัญหาสังคม
- ๒.๔ ส่งเสริมการประกอบอาชีพ

ยุทธศาสตร์ที่ ๓ ยุทธศาสตร์ด้านการพัฒนาการศึกษา กีฬา นันทนาการและส่งเสริมศิลปวัฒนธรรม ประเพณีท้องถิ่น ประกอบด้วยแนวทางการพัฒนาดังนี้

- ๓.๑ พัฒนาปรับปรุงคุณภาพและมาตรฐานการศึกษาของโรงเรียนและศูนย์พัฒนาเด็กเล็ก และการขยายโอกาสทางการศึกษาให้เพียงพอ
- ๓.๒ ส่งเสริมศิลปวัฒนธรรมประเพณีที่ดั้งเดิมของท้องถิ่น
- ๓.๓ ส่งเสริมการกีฬาและนันทนาการ

ยุทธศาสตร์ที่ ๔ ยุทธศาสตร์ด้านการพัฒนาศักยภาพของคนและความเข้มแข็งของชุมชน ประกอบด้วยแนวทางการพัฒนาดังนี้

- ๔.๑ ส่งเสริมการมีส่วนร่วมของหมู่บ้าน
- ๔.๒ นำบริการไปสู่ประชาชนในชุมชน

ยุทธศาสตร์ที่ ๕ ยุทธศาสตร์ด้านการพัฒนาระบบการจัดการทรัพยากรธรรมชาติและสิ่งแวดล้อม ประกอบด้วยแนวทางการพัฒนาดังนี้

- ๕.๑ สร้างจิตสำนึกและความตระหนักในการจัดการทรัพยากรธรรมชาติและสิ่งแวดล้อม
- ๕.๒ ปรับปรุงประสิทธิภาพในการจัดเก็บและกำจัดขยะมูลฝอย

ยุทธศาสตร์ที่ ๖ ยุทธศาสตร์ด้านการส่งเสริมการท่องเที่ยว ประกอบด้วยแนวทางการพัฒนาดังนี้

- ๖.๑ ส่งเสริมและสนับสนุนการท่องเที่ยว

ยุทธศาสตร์ที่ ๗ ยุทธศาสตร์ด้านการส่งเสริมการเกษตร ประกอบด้วยแนวทางการพัฒนาดังนี้

- ๗.๑ ส่งเสริมการเกษตร

ยุทธศาสตร์ที่ ๘ ยุทธศาสตร์ด้านการพัฒนาทางการเมืองการบริหาร ประกอบด้วยแนวทาง

การพัฒนาดังนี้

- ๘.๑ พัฒนาปรับปรุงอาคารสถานที่และวัสดุอุปกรณ์ในการปฏิบัติงาน
- ๘.๒ พัฒนาบุคลากร
- ๘.๓ ปรับปรุงและพัฒนารายได้
- ๘.๔ ส่งเสริมให้ความรู้ความเข้าใจเกี่ยวกับกิจการขององค์การบริหารส่วนตำบล

ยุทธศาสตร์การพัฒนาจังหวัดบุรีรัมย์

วิสัยทัศน์ของจังหวัดบุรีรัมย์

“ศูนย์กลางการท่องเที่ยวอารยธรรมขอม เศรษฐกิจมั่นคง สังคมเป็นสุข”

“พันธกิจของจังหวัดบุรีรัมย์”

“สร้างการเจริญเติบโตทางเศรษฐกิจ โดยเน้นการเพิ่มขีดความสามารถในการแข่งขันด้านการท่องเที่ยว เกษตรปลอดภัย ผลิตภัณฑ์จากใหม่ การค้าชายแดน พัฒนาเพื่อยกระดับคุณภาพชีวิตของประชาชน และอนุรักษ์พัฒนาทรัพยากรธรรมชาติและสิ่งแวดล้อมให้ยั่งยืน”

จังหวัดบุรีรัมย์ได้กำหนดยุทธศาสตร์การพัฒนาจังหวัด ๔ ยุทธศาสตร์ดังนี้ คือ

ยุทธศาสตร์ที่ ๑ พัฒนาเป็นศูนย์กลางการท่องเที่ยวอารยธรรมขอม

เป้าประสงค์

“สร้างการเจริญเติบโตทางเศรษฐกิจโดยเน้นขีดความสามารถในการแข่งขันด้านการท่องเที่ยว และการค้าชายแดน”

กลยุทธ์

๑. พัฒนาและฟื้นฟูแหล่งท่องเที่ยวและโครงข่ายคมนาคม
๒. พัฒนาลาดท่องเที่ยวเชิงรุก เชื่อมโยงอารยธรรมขอมและสินค้า OTOP
๓. พัฒนาบุคลากรและระบบการบริหารจัดการด้านการท่องเที่ยว
๔. พัฒนาการค้าชายแดน

ยุทธศาสตร์ที่ ๒ พัฒนาสินค้าเกษตรปลอดภัย

เป้าประสงค์

“สร้างการเจริญเติบโตทางเศรษฐกิจ โดยเน้นขีดความสามารถในการแข่งขันด้านเกษตรปลอดภัย”

กลยุทธ์

๑. ส่งเสริมการจัดทำ Zoning การผลิตสินค้าการเกษตร
๒. พัฒนาโครงสร้างพื้นฐานด้านการเกษตร
๓. ส่งเสริมการพัฒนาการผลิต การแปรรูป การตลาดสินค้าเกษตรปลอดภัย
๔. พัฒนาเพิ่มประสิทธิภาพแรงงานภาคเกษตร กลุ่มอาชีพ และวิสาหกิจชุมชน

ยุทธศาสตร์ที่ ๓ พัฒนาใหม่พื้นที่บ้านสู่สากล

เป้าประสงค์

“สร้างการเจริญเติบโตทางเศรษฐกิจ โดยเน้นขีดความสามารถในการแข่งขันด้านผลิตภัณฑ์ใหม่”

กลยุทธ์

๑. พัฒนาโครงสร้างพื้นฐานด้านการผลิตใหม่ปลอดภัยเป็นมิตรกับสิ่งแวดล้อม
๒. ส่งเสริมการผลิตและพัฒนาผลิตภัณฑ์ใหม่ปลอดภัยเป็นมิตรกับสิ่งแวดล้อม
๓. เพิ่มช่องทางการจำหน่ายผลิตภัณฑ์ใหม่สู่สากล
๔. จัดระบบการบริหารจัดการพัฒนาหม่อนไหมเชิงพาณิชย์

ยุทธศาสตร์ที่ ๔ พัฒนาคุณภาพชีวิต

เป้าประสงค์

“เพื่อยกระดับคุณภาพชีวิตของประชาชน”

กลยุทธ์

๑. ส่งเสริมและพัฒนาคุณภาพชีวิต
๒. รณรงค์ส่งเสริมแรงงานนอกระบบเข้าสู่ประกันสังคม
๓. ส่งเสริมการออมและพัฒนาเครือข่ายชุมชนให้เกิดความเข้มแข็ง
๔. พัฒนาสถาบันครอบครัวให้มีความอบอุ่นและห่างไกลยาเสพติด
๕. เสริมสร้างความปลอดภัยในชีวิตและทรัพย์สิน

ยุทธศาสตร์ที่ ๕ อนุรักษ์ พัฒนาทรัพยากรธรรมชาติและสิ่งแวดล้อม

เป้าประสงค์

“รักษาฟื้นฟูทรัพยากรธรรมชาติและสิ่งแวดล้อม”

กลยุทธ์

๑. อนุรักษ์ทรัพยากรธรรมชาติและสิ่งแวดล้อม
๒. ส่งเสริมการบริหารจัดการทรัพยากรธรรมชาติและสิ่งแวดล้อม
๓. ฟื้นฟูทรัพยากรธรรมชาติและสิ่งแวดล้อม
๔. พัฒนาการบริหารจัดการน้ำอย่างเป็นระบบ
๕. การบริหารจัดการขยะ (โดยการคัดแยกและลดปริมาณขยะในระดับชุมชน/พลังงานทดแทน)

ยุทธศาสตร์ที่ ๖ พัฒนาการบริการภาครัฐและเอกชน

เป้าประสงค์

“เพื่อสร้างความพึงพอใจและไว้วางใจแก่ประชาชน ตอบสนองข้อร้องเรียนของประชาชน”

กลยุทธ์

๑. พัฒนาระบบการให้บริการ
๒. เสริมสร้างวัฒนธรรมการบริการ
๓. พัฒนาระบบการจัดการข้อร้องเรียน และแก้ไขปัญหาความเดือดร้อนของประชาชน
๔. พัฒนาหน่วยงานให้มีขีดสมรรถนะสูงของคณะผู้บริหารองค์การบริหารส่วนตำบลเสาเดียว คณะผู้บริหารองค์การบริหารส่วนตำบลเสาเดียว ได้กำหนดนโยบายการบริหารงานองค์การบริหารส่วนตำบลเสาเดียวไว้ ดังนี้

บริหารส่วนตำบลเสาเดียวไว้ ดังนี้

๑. นโยบายด้านโครงสร้างพื้นฐาน

องค์การบริหารส่วนตำบลเสาดเดียว มุ่งมั่นที่จะพัฒนาโครงสร้างพื้นฐานให้ได้มาตรฐาน เพื่อตอบสนองต่อความต้องการของประชาชนได้อย่างมีประสิทธิภาพและสอดคล้องกับแผนพัฒนาองค์การบริหารส่วนตำบล โดยมีแนวทางดังนี้

๑.๑ สร้างและบำรุงถนนทุกสาย ทั้งเส้นทางหลักและทางเชื่อมระหว่างหมู่บ้าน โดยจะปรับปรุงให้เป็นถนนที่ได้มาตรฐาน ประชาชนสามารถใช้ประโยชน์ได้ตลอดปี เช่น ดำเนินการปรับปรุงถนนที่ได้รับการถ่ายโอนจากหน่วยงานต่าง ๆ ถนนที่เชื่อมต่อระหว่างหมู่บ้านหรือมีลักษณะที่เป็นเครือข่ายหลัก ให้เป็นถนนคอนกรีตเสริมเหล็ก ถนนลาดยาง ถนนลูกรังบดอัดแน่น หรือปรับเกรดให้มีสภาพดีขึ้น สามารถอำนวยความสะดวกในการสัญจรไปมา การขนส่งสินค้าทางการเกษตรและการพาณิชย์ให้มีความสะดวกรวดเร็วขึ้น เพื่อเป็นการกระจายความเจริญไปยังทุกพื้นที่

๑.๒ สร้างและปรับปรุงระบบน้ำประปาหมู่บ้านให้ครอบคลุมทั้งตำบล โดยสร้างระบบประปาที่อ่างเก็บน้ำหนองหว้าพร้อมวางระบบท่อส่งน้ำทุกหมู่บ้านที่อยู่โดยรอบ ก่อสร้างและปรับปรุงประปาหมู่บ้าน สนับสนุนการดำเนินงานของคณะกรรมการบริหารระบบประปาหมู่บ้าน

๑.๓ สร้างและบำรุงรักษาแหล่งน้ำ และระบบชลประทาน โดยเพิ่มหรือพัฒนาแหล่งน้ำเพื่อใช้ในการอุปโภค บริโภคหรือเพื่อใช้ในการเกษตรให้ครอบคลุมอย่างทั่วถึง

๑.๔ ให้การสนับสนุนด้านเทคนิค วิชาการเครื่องมือ เครื่องจักรกล บุคลากรในการพัฒนาและแก้ไขปัญหาโครงสร้างพื้นฐาน ให้กับหมู่บ้านในพื้นที่ตำบลเสาดเดียว

๑.๕ ขยายเขตระบบจำหน่ายไฟฟ้า ตามสภาพพื้นที่ให้ครอบคลุมและทั่วถึง

๑.๖ ติดตั้งโคมไฟสาธารณะริมถนน ในเขตพื้นที่ตำบลเสาดเดียวให้ครอบคลุมและทั่วถึง

๒. นโยบายด้านเศรษฐกิจ

องค์การบริหารส่วนตำบลเสาดเดียว จะส่งเสริมสนับสนุนและผลักดันให้มีกระบวนการสร้างรายได้ลดรายจ่ายให้กับประชาชนทุกระดับ โดยจะส่งเสริมแนวทางเศรษฐกิจแบบพอเพียงตามศักยภาพของชุมชนในระดับฐานรากของตำบล โดยมีแนวทางดังนี้

๒.๑ สนับสนุนส่งเสริมการลงทุนและพาณิชย์กรรม โดยสร้างระบบเศรษฐกิจที่ดี มั่นคง ส่งเสริมการค้า การลงทุน อุตสาหกรรมในครัวเรือนหรืออุตสาหกรรมขนาดย่อม

๒.๒ ส่งเสริมระบบเศรษฐกิจชุมชน และการสร้างความเข้มแข็งของชุมชนแบบพอเพียงและชุมชนแบบพึ่งตนเอง

๒.๓ ส่งเสริมอาชีพ เพิ่มรายได้ให้กับประชาชนโดยยึดหลักปรัชญาเศรษฐกิจพอเพียงตามแนวพระราชดำริของพระบาทสมเด็จพระเจ้าอยู่หัว

๒.๔ ส่งเสริมให้ประชาชนได้นำภูมิปัญญาของท้องถิ่นมาใช้ให้เกิดประโยชน์ เพื่อเพิ่มรายได้ให้แก่ราษฎรในท้องถิ่น

๓. นโยบายด้านสังคม

องค์การบริหารส่วนตำบลเสาเดียว จะส่งเสริมและสนับสนุน ให้ตำบลเสาเดียวเป็นชุมชนที่ปลอดภัย น่าอยู่ และพัฒนาเกี่ยวกับคุณภาพชีวิตของประชาชนและเยาวชนในตำบลให้มีความเป็นอยู่ที่ดีขึ้น และสร้างโอกาสให้ทุกคนได้รับการบริการอย่างเท่าเทียมกัน โดยมีแนวทางดังนี้

- ๓.๑ ส่งเสริมสร้างชุมชนน่าอยู่ และการสร้างความเข้มแข็งและความสามัคคีของชุมชน
- ๓.๒ ส่งเสริมการมีส่วนร่วมของกลุ่มองค์กรต่าง ๆ ในตำบล
- ๓.๓ ส่งเสริมการดำเนินงานของศูนย์พัฒนาครอบครัว สนับสนุนให้ทุกภาคส่วนของสังคมมีส่วนร่วมในกิจกรรมที่เป็นการเสริมสร้างความเข้มแข็งและความอบอุ่นให้แก่ครอบครัว
- ๓.๔ สนับสนุนกิจกรรมสร้างระบบความปลอดภัยในชีวิตและทรัพย์สินของประชาชนในตำบล
- ๓.๕ ให้การสงเคราะห์ผู้สูงอายุ คนพิการ ผู้ป่วยเอดส์ ผู้ด้อยโอกาสทางสังคม และเด็กนักเรียนที่ขาดแคลน
- ๓.๖ ส่งเสริม และเพิ่มคุณค่าของผู้สูงอายุ โดยหากิจกรรมและอาชีพเสริม
- ๓.๗ ปรับปรุงที่อยู่อาศัยสำหรับผู้สูงอายุซึ่งเป็นผู้มีรายได้น้อยและผู้ยากไร้
- ๓.๘ สนับสนุนนโยบายรัฐบาล ในการป้องกันและปราบปรามและบำบัดยาเสพติด
- ๓.๙ ส่งเสริมสนับสนุนให้ตำบลเสาเดียวมีการเตรียมความพร้อมเพื่อเข้าสู่ประชาคมอาเซียน

๔. นโยบายด้านสาธารณสุขและสิ่งแวดล้อม

องค์การบริหารส่วนตำบลเสาเดียว จะส่งเสริมและสนับสนุนระบบสาธารณสุขให้มีประสิทธิภาพ และมีความเข้มแข็งตลอดจนสร้างระบบสุขภาพที่ดีให้เกิดขึ้นแก่ประชาชนในตำบล ให้มีสุขภาพแข็งแรง ทั้งทางร่างกายและจิตใจ โดยมีแนวทางดังนี้

- ๔.๑ ส่งเสริมระบบสาธารณสุขมูลฐานให้มีความเข้มแข็ง
- ๔.๒ สนับสนุนกิจกรรมอาสาสมัครสาธารณสุขตำบล
- ๔.๓ สนับสนุนและส่งเสริมให้ประชาชนในตำบลเสาเดียวมีความรู้เกี่ยวกับโรคภัยไข้เจ็บต่าง ๆ พร้อมทั้งป้องกันโรคระบาด และโรคติดต่อ
- ๔.๔ ส่งเสริมให้ประชาชนในตำบลเสาเดียว มีสุขภาพร่างกายแข็งแรง ส่งเสริมให้มีการเล่นกีฬา และการออกกำลังกาย
- ๔.๕ ส่งเสริมและปรับปรุงพัฒนาสิ่งแวดล้อม ตลอดจนการบำบัดฟื้นฟูทรัพยากรธรรมชาติและสิ่งแวดล้อมให้มีความสมบูรณ์
- ๔.๖ การพัฒนาจัดสร้างที่กำจัดขยะมูลฝอยและสิ่งปฏิกูลในตำบล
- ๔.๗ รมณรงค์สร้างจิตสำนึก และการมีส่วนร่วมของประชาชนในตำบลในการอนุรักษ์ทรัพยากรธรรมชาติและสิ่งแวดล้อม เพื่อให้เกิดการใช้ประโยชน์อย่างคุ้มค่าสูงสุดโดยส่งเสริมให้มีการคัดแยกขยะมูลฝอยในครัวเรือน สนับสนุนกิจกรรม การอนุรักษ์

๕. นโยบายด้านการศึกษา ศาสนา วัฒนธรรม และกีฬา

องค์การบริหารส่วนตำบลเสาเดียว จะส่งเสริมและสนับสนุนระบบการศึกษาทั้งในและนอกระบบอย่างต่อเนื่อง และส่งเสริมให้มีการเรียนรู้ของประชาชนในตำบล การพัฒนาระบบเครือข่ายสารสนเทศเพื่อการ

เรียนรู้ชุมชน ตลอดจนการส่งเสริมจริยธรรม วัฒนธรรมท้องถิ่น และรักษาประเพณีท้องถิ่นให้ยั่งยืน โดยมีแนวทาง ดังนี้

๕.๑ ส่งเสริมและสนับสนุนการจัดการศึกษาทั้งในและนอกระบบอย่างต่อเนื่อง

๕.๒ พัฒนาศูนย์พัฒนาเด็กเล็กให้น่าอยู่และให้มีประสิทธิภาพ

๕.๓ ส่งเสริมให้มีเครือข่ายการเรียนรู้ในชุมชน เพื่อเป็นแหล่งค้นคว้าหาความรู้

๕.๔ ส่งเสริมกิจกรรมการกีฬาให้หลากหลายและทั่วถึง

๕.๕ ส่งเสริมการเรียนรู้และการศึกษาแบบตลอดชีวิตแก่ประชาชนในตำบล

๕.๖ ส่งเสริมจารีตประเพณี วัฒนธรรมให้เป็นเอกลักษณ์ที่โดดเด่นของตำบลเสาเดียว เช่น งานประเพณีแห่เทียนเข้าพรรษา งานประเพณีสงกรานต์ งานประเพณีลอยกระทง ฯลฯ

๕.๗ ส่งเสริมและสนับสนุนการศาสนา ศิลปวัฒนธรรมนิยมประเพณี

๕.๘ ส่งเสริมและสนับสนุนให้เด็กและเยาวชนได้ศึกษาอบรมและเรียนรู้ศาสนาและวัฒนธรรม

ท้องถิ่น

๕.๙ สนับสนุนให้มีการจัดแข่งขันกีฬาในระดับหมู่บ้านและตำบลเพื่อให้ประชาชนได้ออกกำลังกาย สร้างสุขภาพที่ดีและมีความสมานสามัคคี

๖. นโยบายด้านการพัฒนาทรัพยากรธรรมชาติและสิ่งแวดล้อม

จัดการทรัพยากรธรรมชาติและสิ่งแวดล้อมให้เป็นปัจจัยเกื้อหนุนในการดำรงชีวิตเพื่อ เอื้ออำนวยต่อความสมดุลของระบบนิเวศวิทยา เพื่อยกระดับคุณภาพและสนับสนุนการพัฒนาอย่างต่อเนื่อง และเพื่อเป็นการพัฒนาอย่างยั่งยืน ดังนี้

๖.๑ รมรงค์ ส่งเสริมการสร้างจิตสำนึกสาธารณะทางด้านการบริหารจัดการทรัพยากรธรรมชาติและสิ่งแวดล้อมแก่ประชาชนและชุมชน

๖.๒ สนับสนุน ส่งเสริมให้ชุมชนมุ่งรักษาความสะอาดและความเป็นระเบียบเรียบร้อยของชุมชน และสถานที่ต่าง ๆ ในตำบลให้เป็นชุมชนน่าอยู่

๖.๓ ส่งเสริมสนับสนุนการเฝ้าระวัง และการมีส่วนร่วมของชุมชนในการควบคุมและกำจัดมลภาวะที่มีผลต่อสุขภาพอนามัยและคุณภาพชีวิตของประชาชน

๖.๔ ส่งเสริมสนับสนุนกระบวนการมีส่วนร่วมของชุมชนในการบริหารจัดการทรัพยากรธรรมชาติและสิ่งแวดล้อม

๗. นโยบายด้านการเมืองการบริหาร

องค์การบริหารส่วนตำบลเสาเดียว จะบริหารงานโดยยึดหลักธรรมาภิบาล มุ่งเน้นความโปร่งใส และการมีส่วนร่วม โดยมีแนวทางดังนี้

๗.๑ ส่งเสริมสนับสนุนการปกครองระบอบประชาธิปไตยอันมีพระมหากษัตริย์ทรงเป็นประมุข โดยมุ่งเน้นให้ประชาชนมีส่วนร่วมในทุก ๆ ด้าน ได้แก่ การสนับสนุนประชาคม องค์กรประชาชน โดยการ “ร่วมคิด ร่วมทำ ร่วมปฏิบัติ และร่วมรับผลประโยชน์ เพื่อประชาชนชาวตำบลเสาเดียว”

๗.๒ ให้ความร่วมมือช่วยเหลือองค์กรปกครองส่วนท้องถิ่น และหน่วยงานอื่น ๆ ทุกแห่ง ในกรณีที่มีเหตุจำเป็นเร่งด่วนอันจะก่อให้เกิดความเสียหายร้ายแรงต่อราษฎรในเขตองค์การบริหารส่วนตำบลเสาเดียว

๗.๓ เพิ่มประสิทธิภาพของการประชาสัมพันธ์แบบบูรณาการ เพื่อเป็นการสร้างภาพพจน์ สถาบันองค์การบริหารส่วนตำบลเสาเดียว ให้ประชาชนยอมรับและให้ความเชื่อถือ

๗.๔ ปรับเปลี่ยนกระบวนการหรือวิธีการทำงาน โดยนำการบริหารงานแนวใหม่มาใช้ มีการจัดการระบบการบริหาร และการลดขั้นตอนในการปฏิบัติงาน เพื่อตอบสนองความต้องการของประชาชน

๗.๕ สร้างระบบงานบริหารงานบุคคล และโดยดำเนินการประเมินประสิทธิภาพและประสิทธิผลของการปฏิบัติงาน

๗.๖ เน้นการบริหารราชการแบบเปิด โดยเปิดโอกาสให้ประชาชนเข้ามามีส่วนร่วมในการบริหารท้องถิ่นมากขึ้น โดยเปิดโอกาสให้ประชาชนเสนอแนะและแสดงความคิดเห็นร่วมปฏิบัติงานและตรวจสอบติดตามประเมินผลการปฏิบัติงาน

๗.๗ สร้างแรงจูงใจและเพิ่มขวัญ และกำลังใจให้ข้าราชการและผู้ปฏิบัติงานขององค์การบริหารส่วนตำบลเสาเดียว ที่ปฏิบัติงานด้วยความทุ่มเท เสียสละ ผลการปฏิบัติงานดีเด่นและเป็นที่ยอมรับ

๗.๘ สนับสนุนเพิ่มศักยภาพของพนักงาน สมาชิกสภาฯ และผู้บริหาร ให้ได้รับการฝึกอบรมได้เพิ่มพูนความรู้ทักษะ และมีประสบการณ์ในการทำงานมากยิ่งขึ้น

๗.๙ บริหารการคลังอย่างมีประสิทธิภาพ โดยเฉพาะการรักษาวินัยทางการคลัง

๗.๑๐ พัฒนารายได้ขององค์การบริหารส่วนตำบลเพื่อพัฒนาท้องถิ่นให้เจริญก้าวหน้าโดยการปรับปรุงระบบการจัดการเก็บภาษีขององค์การบริหารส่วนตำบลให้สะดวก รวดเร็ว และเป็นธรรม

๗.๑๑ ซ่อมแซม ต่อเติม ปรับปรุง อาคารที่ทำการองค์การบริหารส่วนตำบลเสาเดียว รวมทั้งปรับปรุงสภาพภูมิทัศน์ในเขตองค์การบริหารส่วนตำบลเสาเดียว

๗.๑๒ ปรับปรุงห้องประชุมองค์การบริหารส่วนตำบลเสาเดียวให้มีมาตรฐาน พร้อมทั้งจะจัดประชุมในระดับต่าง ๆ

๗.๑๓ จัดซื้อวัสดุอุปกรณ์ ครุภัณฑ์ที่จำเป็นต่อการปฏิบัติงานของพนักงานและเจ้าหน้าที่ให้พร้อมปฏิบัติหน้าที่บริการประชาชนตำบลเสาเดียว

ส่วนที่ ๕ บัญชีสรุปโครงการพัฒนา

แผนพัฒนาสี่ปี (พ.ศ.๒๕๖๑ - ๒๕๖๔)

องค์การบริหารส่วนตำบลเสาเดียว

ยุทธศาสตร์	ปี ๒๕๖๑		ปี ๒๕๖๒		ปี ๒๕๖๓		ปี ๒๕๖๔		รวม ๔ ปี	
	จำนวนโครงการ	งบประมาณ	จำนวนโครงการ	งบประมาณ	จำนวนโครงการ	งบประมาณ	จำนวนโครงการ	งบประมาณ	จำนวนโครงการ	งบประมาณ
๑.ยุทธศาสตร์บ้านเมืองน่าอยู่										
- ก่อสร้าง/ซ่อมแซมถนนคอนกรีตเสริมเหล็ก	๒๒	๓๘,๔๗๘,๐๐๐	๑๑	๑๑,๑๗๑,๐๐๐	๓	๔,๓๕๐,๐๐๐	๓	๔,๓๕๐,๐๐๐	๓๙	๕๘,๓๔๙,๐๐๐
- ก่อสร้าง/ซ่อมแซม ถนนลาดยาง	๑๐	๒๘,๔๐๐,๐๐๐	๕	๑,๒๕๐,๐๐๐	๓	๙๕๐,๐๐๐	๒	๗๘๙,๐๐๐	๒๐	๓๑,๓๘๙,๒๘๐
- ก่อสร้าง/ซ่อมแซมถนนคันดิน	๑๑	๓,๙๔๓,๐๐๐	๘	๑,๘๖๑,๐๐๐	๓	๗๒๓,๐๐๐	๒	๓๒๙,๒๘๐	๒๔	๖,๘๕๖,๒๘๐
- ก่อสร้าง/ซ่อมแซมถนนลูกรัง	๒๑	๕,๐๒๗,๓๐๐	๑๒	๒,๗๐๓,๐๐๐	๗	๙๕๐,๐๐๐	๔	๕๕๐,๐๐๐	๔๔	๙,๒๓๐,๓๐๐
- ก่อสร้าง/ซ่อมแซมถนนหินคลุก	๑๓	๖,๔๙๘,๐๐๐	๗	๒,๕๐๐,๐๐๐	๕	๕๔๓,๐๐๐	๕	๕๔๗,๘๓๐	๓๐	๑๐,๐๘๘,๘๓๐
- ก่อสร้าง/ซ่อมแซมร่องระบายน้ำ คสล.	๑๑	๖,๐๓๗,๐๐๐	๙	๔,๕๓๓,๗๕๐	๕	๙๔๓,๐๐๐	๒	๘๕๐,๐๐๐	๒๗	๑๒,๓๖๓,๗๕๐
- ขยายเขต/ซ่อมแซมไฟฟ้าสาธารณะ	๒	๑,๓๐๐,๐๐๐	๒	๑,๓๐๐,๐๐๐	๒	๑,๓๐๐,๐๐๐	๒	๑,๓๐๐,๐๐๐	๘	๕,๒๐๐,๐๐๐
- ติดตั้งไฟฟ้าสาธารณะ	๑	๑,๕๐๐,๐๐๐	๑	๑,๕๐๐,๐๐๐	๑	๑,๕๐๐,๐๐๐	๑	๑,๕๐๐,๐๐๐	๔	๖,๐๐๐,๐๐๐
- ก่อสร้าง/ซ่อมแซมระบบน้ำประปาผิวดิน	๕	๒๑,๓๕๐,๐๐๐	๑	๑,๔๐๐,๐๐๐	๑	๑,๔๐๐,๐๐๐	๑	๑,๔๐๐,๐๐๐	๘	๒๕,๕๕๐,๐๐๐
- ขุดเจาะ/ซ่อมแซมบ่อบาดาล	๑	๕๐,๐๐๐	๑	๕๐,๐๐๐	๑	๕๐,๐๐๐	๑	๕๐,๐๐๐	๔	๒๐๐,๐๐๐
- ก่อสร้างขุดลอก/ปรับปรุงและพัฒนาแหล่งน้ำ	๒๓	๔๖,๔๐๗,๘๐๐	๗	๒,๐๔๕,๐๐๐	๕	๓,๓๑๕,๐๐๐	๕	๓,๓๑๕,๐๐๐	๔๐	๕๕,๐๘๒,๘๐๐
- ล้อมรั้ว/ศาลาประชาคม	๑	๑๕๐,๐๐๐	-	-	-	-	-	-	๑	๑๕๐,๐๐๐
- ค่าบริการคู่มือโทรศัพท์ และค่าบริการอินเทอร์เน็ต	๑	๑๕๐,๐๐๐	๑	๑๕๐,๐๐๐	๑	๑๕๐,๐๐๐	๑	๑๕๐,๐๐๐	๔	๖๐๐,๐๐๐
- ค่าบริการพื้นที่เว็บไซต์	๑	๑๐,๐๐๐	๑	๑๐,๐๐๐	๑	๑๐,๐๐๐	๑	๑๐,๐๐๐	๔	๔๐,๐๐๐
- จัดทำผังเมืองรวม	๑	๕๐๐,๐๐๐	๑	๕๐๐,๐๐๐	๑	๕๐๐,๐๐๐	๑	๕๐๐,๐๐๐	๔	๒,๐๐๐,๐๐๐
- ขุดลอกแนวกันที่สาธารณะประโยชน์	๑	๖๐๐,๐๐๐	๑	๖๐๐,๐๐๐	๑	๖๐๐,๐๐๐	๑	๖๐๐,๐๐๐	๔	๒,๔๐๐,๐๐๐
- สำรวจรังวัดแนวที่สาธารณะประโยชน์	๑	๑๐๐,๐๐๐	๑	๑๐๐,๐๐๐	๑	๑๐๐,๐๐๐	๑	๑๐๐,๐๐๐	๔	๔๐๐,๐๐๐
- ปรับปรุงภูมิทัศน์ในตำบล	๑	๕๐๐,๐๐๐	๑	๕๐๐,๐๐๐	๑	๕๐๐,๐๐๐	๑	๕๐๐,๐๐๐	๔	๒,๐๐๐,๐๐๐
รวม	๑๒๗	๑๖๑,๐๐๑,๑๐๐	๗๐	๕๔,๖๗๓,๗๕๐	๔๒	๑๗,๘๘๔,๐๐๐	๓๔	๑๖,๘๔๑,๑๑๐	๒๗๓	๒๒๗,๙๐๐,๒๔๐

ส่วนที่ ๕ บัญชีสรุปโครงการพัฒนา
แผนพัฒนาสี่ปี (พ.ศ.๒๕๖๑ - ๒๕๖๔)
องค์การบริหารส่วนตำบลเสาเดียว

ยุทธศาสตร์	ปี ๒๕๖๑		ปี ๒๕๖๒		ปี ๒๕๖๓		ปี ๒๕๖๔		รวม ๔ ปี	
	จำนวนโครงการ	งบประมาณ	จำนวนโครงการ	งบประมาณ	จำนวนโครงการ	งบประมาณ	จำนวนโครงการ	งบประมาณ	จำนวนโครงการ	งบประมาณ
๑.ยุทธศาสตร์บ้านเมืองน่าอยู่										
-รณรงค์การลดอุบัติเหตุในช่วงเทศกาลวันสำคัญ	๑	๙๐,๐๐๐	๑	๙๐,๐๐๐	๑	๙๐,๐๐๐	๑	๙๐,๐๐๐	๔	๓๖๐,๐๐๐
-ฝึกอบรบทบทวนอาสาสมัครป้องกันภัยฝ่ายพลเรือน (อปพร.)	๑	๒๐๐,๐๐๐	๑	๒๐๐,๐๐๐	๑	๒๐๐,๐๐๐	๑	๒๐๐,๐๐๐	๔	๘๐๐,๐๐๐
-รณรงค์สวมหมวกนิรภัย ๑๐๐ เปอร์เซ็นต์	๑	๒๐,๐๐๐	๑	๒๐,๐๐๐	๑	๒๐,๐๐๐	๑	๒๐,๐๐๐	๔	๘๐,๐๐๐
-พัฒนาระบบการแพทย์ฉุกเฉินก่อนนำส่งโรงพยาบาล(หน่วยกู้ชีพ)	๑	๕๐,๐๐๐	๑	๕๐,๐๐๐	๑	๕๐,๐๐๐	๑	๕๐,๐๐๐	๔	๒๐๐,๐๐๐
-ฝึกซ้อมแผนสาธารณภัย	๑	๒๐,๐๐๐	๑	๒๐,๐๐๐	๑	๒๐,๐๐๐	๑	๒๐,๐๐๐	๔	๘๐,๐๐๐
-จัดซื้อรถบรรทุกดีเซล(รถกู้ชีพกู้ภัย)	๑	๑,๕๐๐,๐๐๐	-	-	-	-	-	-	๑	๑,๕๐๐,๐๐๐
-ปรองดองสมานฉันท์ สร้างความสุขอย่างยั่งยืนบนพื้นฐานปรัชญาเศรษฐกิจพอเพียง	๑	๕๐,๐๐๐	๑	๕๐,๐๐๐	๑	๕๐,๐๐๐	๑	๕๐,๐๐๐	๔	๒๐๐,๐๐๐
-จัดกิจกรรม/สนับสนุน/อปท./ส่วนราชการอื่น/กลุ่ม/องค์กร/กิจการอื่นเป็นสาธารณประโยชน์ ตามมติและนโยบายต่างๆ	๑	๑๒๐,๐๐๐	๑	๑๒๐,๐๐๐	๑	๑๒๐,๐๐๐	๑	๑๒๐,๐๐๐	๔	๔๘๐,๐๐๐
รวม	๘	๑,๙๓๐,๐๐๐	๗	๔๓๐,๐๐๐	๗	๔๓๐,๐๐๐	๗	๔๓๐,๐๐๐	๒๙	๓,๒๒๐,๐๐๐

ส่วนที่ ๕ บัญชีสรุปโครงการพัฒนา
แผนพัฒนาสี่ปี (พ.ศ.๒๕๖๑ - ๒๕๖๔)
องค์การบริหารส่วนตำบลเสาเดียว

ยุทธศาสตร์	ปี ๒๕๖๑		ปี ๒๕๖๒		ปี ๒๕๖๓		ปี ๒๕๖๔		รวม ๔ ปี	
	จำนวนโครงการ	งบประมาณ	จำนวนโครงการ	งบประมาณ	จำนวนโครงการ	งบประมาณ	จำนวนโครงการ	งบประมาณ	จำนวนโครงการ	งบประมาณ
๒. ยุทธศาสตร์ด้านการพัฒนาคุณภาพชีวิต										
-ส่งเสริมและสนับสนุนสาธารณสุขมูลฐาน	๑	๒๒๕,๐๐๐	๑	๒๒๕,๐๐๐	๑	๒๒๕,๐๐๐	๑	๒๒๕,๐๐๐	๔	๙๐๐,๐๐๐
-ควบคุมและป้องกันโรคไข้เลือดออก	๑	๑๐๐,๐๐๐	๑	๑๐๐,๐๐๐	๑	๑๐๐,๐๐๐	๑	๑๐๐,๐๐๐	๔	๔๐๐,๐๐๐
-ควบคุมและป้องกันโรคพิษสุนัขบ้าและแมว	๑	๑๐๐,๐๐๐	๑	๑๐๐,๐๐๐	๑	๑๐๐,๐๐๐	๑	๑๐๐,๐๐๐	๔	๔๐๐,๐๐๐
-สมทบกองทุนหลักประกันสุขภาพตำบล	๑	๑๒๐,๐๐๐	๑	๑๒๐,๐๐๐	๑	๑๒๐,๐๐๐	๑	๑๒๐,๐๐๐	๔	๔๘๐,๐๐๐
-ตรวจสอบสุขภาพประจำปี	๑	๕๐,๐๐๐	๑	๕๐,๐๐๐	๑	๕๐,๐๐๐	๑	๕๐,๐๐๐	๔	๒๐๐,๐๐๐
-พัฒนาศักยภาพอาสาสมัครสุขภาพประจำหมู่บ้าน(อสม.)	๑	๒๕๐,๐๐๐	๑	๒๕๐,๐๐๐	๑	๒๕๐,๐๐๐	๑	๒๕๐,๐๐๐	๔	๑,๐๐๐,๐๐๐
-หน้าบ้านหน้ามอง	๑	๕๐,๐๐๐	๑	๕๐,๐๐๐	๑	๕๐,๐๐๐	๑	๕๐,๐๐๐	๔	๒๐๐,๐๐๐
รวม	๗	๘๙๕,๐๐๐	๗	๘๙๕,๐๐๐	๗	๘๙๕,๐๐๐	๗	๘๙๕,๐๐๐	๒๘	๓,๕๘๐,๐๐๐

ส่วนที่ ๕ บัญชีสรุปโครงการพัฒนา

แผนพัฒนาสี่ปี (พ.ศ.๒๕๖๑ - ๒๕๖๔)

องค์การบริหารส่วนตำบลเสาเดียว

ยุทธศาสตร์	ปี ๒๕๖๑		ปี ๒๕๖๒		ปี ๒๕๖๓		ปี ๒๕๖๔		รวม ๔ ปี	
	จำนวนโครงการ	งบประมาณ	จำนวนโครงการ	งบประมาณ	จำนวนโครงการ	งบประมาณ	จำนวนโครงการ	งบประมาณ	จำนวนโครงการ	งบประมาณ
๒. ยุทธศาสตร์ด้านการพัฒนาคุณภาพชีวิต										
-สนับสนุนเบี้ยยังชีพผู้สูงอายุ	๑	๗,๐๖๐,๘๐๐	๑	๗,๐๖๐,๘๐๐	๑	๗,๐๖๐,๘๐๐	๑	๗,๐๖๐,๘๐๐	๔	๒๘,๒๔๓,๒๐๐
-สนับสนุนเบี้ยยังชีพผู้พิการ	๑	๔,๘๐๐,๐๐๐	๑	๔,๘๐๐,๐๐๐	๑	๔,๘๐๐,๐๐๐	๑	๔,๘๐๐,๐๐๐	๔	๑๙,๒๐๐,๐๐๐
-สนับสนุนเบี้ยยังชีพผู้ป่วยเอดส์	๑	๘๔,๐๐๐	๑	๘๔,๐๐๐	๑	๘๔,๐๐๐	๑	๘๔,๐๐๐	๔	๓๓๖,๐๐๐
-จัดซื้อผ้าห่มกันหนาวแก่ผู้ด้อยโอกาส ผู้สูงอายุ ผู้พิการ เด็กและเยาวชน	๑	๕๐,๐๐๐	๑	๕๐,๐๐๐	๑	๕๐,๐๐๐	๑	๕๐,๐๐๐	๔	๒๐๐,๐๐๐
-อุดหนุนที่ทำการปกครอง อำเภอหนองหงส์โครงการสนับสนุนกิจการกาชาดในการรับบริจาคโลหิต อวัยวะ และดวงตา	๑	๕,๐๐๐	๑	๕,๐๐๐	๑	๕,๐๐๐	๑	๕,๐๐๐	๔	๒๐,๐๐๐
-อุดหนุนเหล่ากาชาดจังหวัดบุรีรัมย์ตามโครงการจัดหารายได้เพื่อจัดกิจกรรมสาธารณกุศลและให้ความช่วยเหลือประชาชนตามภารกิจของเหล่ากาชาดจังหวัดบุรีรัมย์	๑	๑๐,๐๐๐	๑	๑๐,๐๐๐	๑	๑๐,๐๐๐	๑	๑๐,๐๐๐	๔	๔๐,๐๐๐
-สงเคราะห์ครอบครัวเด็กและเยาวชน สตรีผู้ยากไร้และผู้ด้อยโอกาส	๑	๕๐,๐๐๐	๑	๕๐,๐๐๐	๑	๕๐,๐๐๐	๑	๕๐,๐๐๐	๔	๒๐๐,๐๐๐
-ตรวจสอบสุขภาพและติดตามดูแลผู้สูงอายุ ผู้พิการ ผู้ป่วยเอดส์ในชุมชน	๑	๒๐,๐๐๐	๑	๒๐,๐๐๐	๑	๒๐,๐๐๐	๑	๒๐,๐๐๐	๔	๘๐,๐๐๐
-ส่งเสริมสนับสนุนกิจกรรมผู้สูงอายุ ผู้พิการ ผู้ป่วยเอดส์	๑	๓๐,๐๐๐	๑	๓๐,๐๐๐	๑	๓๐,๐๐๐	๑	๓๐,๐๐๐	๔	๑๒๐,๐๐๐
-สมทบกองทุนสวัสดิการชุมชน	๑	๔๐,๐๐๐	๑	๔๐,๐๐๐	๑	๔๐,๐๐๐	๑	๔๐,๐๐๐	๔	๑๖๐,๐๐๐
-ป้องกันและแก้ไขปัญหาเสพติด	๑	๗๐,๐๐๐	๑	๗๐,๐๐๐	๑	๗๐,๐๐๐	๑	๗๐,๐๐๐	๔	๒๘๐,๐๐๐
-อบรมกฎหมายจรรยาบรรณสำหรับประชาชน	๑	๒๐,๐๐๐	๑	๒๐,๐๐๐	๑	๒๐,๐๐๐	๑	๒๐,๐๐๐	๔	๘๐,๐๐๐
-ตรวจสอบสารเสพติด	๑	๒๐,๐๐๐	๑	๒๐,๐๐๐	๑	๒๐,๐๐๐	๑	๒๐,๐๐๐	๔	๘๐,๐๐๐
-จัดกิจกรรมบำเพ็ญประโยชน์	๑	๑๕,๐๐๐	๑	๑๕,๐๐๐	๑	๑๕,๐๐๐	๑	๑๕,๐๐๐	๔	๖๐,๐๐๐
-ส่งตัวผู้ติดยาเสพติดเข้าบำบัดรักษา	๑	๔๐,๐๐๐	๑	๔๐,๐๐๐	๑	๔๐,๐๐๐	๑	๔๐,๐๐๐	๔	๑๖๐,๐๐๐
-อุดหนุนศูนย์ต่อสู้เพื่อเอาชนะยาเสพติด	๑	๕๐,๐๐๐	๑	๕๐,๐๐๐	๑	๕๐,๐๐๐	๑	๕๐,๐๐๐	๔	๒๐๐,๐๐๐
รวม	๑๖	๑๒,๒๓๙,๘๐๐	๑๖	๑๒,๒๓๙,๘๐๐	๑๖	๑๒,๒๓๙,๘๐๐	๑๖	๑๒,๒๓๙,๘๐๐	๖๔	๔๘,๙๕๙,๒๐๐

ส่วนที่ ๕ บัญชีสรุปโครงการพัฒนา
แผนพัฒนาสี่ปี (พ.ศ.๒๕๖๑ - ๒๕๖๔)
องค์การบริหารส่วนตำบลเสาเดียว

ยุทธศาสตร์	ปี ๒๕๖๑		ปี ๒๕๖๒		ปี ๒๕๖๓		ปี ๒๕๖๔		รวม ๔ ปี	
	จำนวนโครงการ	งบประมาณ	จำนวนโครงการ	งบประมาณ	จำนวนโครงการ	งบประมาณ	จำนวนโครงการ	งบประมาณ	จำนวนโครงการ	งบประมาณ
๒. ยุทธศาสตร์ด้านการพัฒนาคุณภาพชีวิต										
-อบรมเด็กและเยาวชนป้องกันและแก้ไขปัญหาการมีเพศสัมพันธ์ก่อนวัยอันควรและการตั้งครรรภ์ในวัยรุ่น	๑	๕๐,๐๐๐	๑	๕๐,๐๐๐	๑	๕๐,๐๐๐	๑	๕๐,๐๐๐	๔	๒๐๐,๐๐๐
-ส่งเสริมสนับสนุนศูนย์พัฒนาครอบครัว	๑	๔๐,๐๐๐	๑	๔๐,๐๐๐	๑	๔๐,๐๐๐	๑	๔๐,๐๐๐	๔	๑๖๐,๐๐๐
-ส่งเสริมสนับสนุนศูนย์เยาวชน	๑	๑๐,๐๐๐	๑	๑๐,๐๐๐	๑	๑๐,๐๐๐	๑	๑๐,๐๐๐	๔	๔๐,๐๐๐
-จัดกิจกรรม/สนับสนุน/อปท./ส่วนราชการอื่น/กลุ่ม/องค์กร/กิจการอันเป็นสาธารณประโยชน์ ตามมติและนโยบายต่างๆ	๑	๑๗๐,๐๐๐	๑	๑๗๐,๐๐๐	๑	๑๗๐,๐๐๐	๑	๑๗๐,๐๐๐	๔	๖๘๐,๐๐๐
-ฝึกอบรมอาชีพให้แก่ เด็ก เยาวชน กลุ่มสตรี ผู้สูงอายุผู้พิการ ผู้ด้อยโอกาสและประชาชนทั่วไป	๑	๕๐,๐๐๐	๑	๕๐,๐๐๐	๑	๕๐,๐๐๐	๑	๕๐,๐๐๐	๔	๒๐๐,๐๐๐
-สนับสนุนกลุ่มอาชีพ กลุ่มสตรีแม่บ้าน	๑	๕๐,๐๐๐	๑	๕๐,๐๐๐	๑	๕๐,๐๐๐	๑	๕๐,๐๐๐	๔	๒๐๐,๐๐๐
-สนับสนุนกิจกรรมหมู่บ้านเศรษฐกิจชุมชนพึ่งตนเอง	๑	๕๐,๐๐๐	๑	๕๐,๐๐๐	๑	๕๐,๐๐๐	๑	๕๐,๐๐๐	๔	๒๐๐,๐๐๐
-สนับสนุนกลุ่ม อสม.	๑	๕๐,๐๐๐	๑	๕๐,๐๐๐	๑	๕๐,๐๐๐	๑	๕๐,๐๐๐	๔	๒๐๐,๐๐๐
-สนับสนุนสินค้าหนึ่งตำบลหนึ่งผลิตภัณฑ์	๑	๒๐,๐๐๐	๑	๒๐,๐๐๐	๑	๒๐,๐๐๐	๑	๒๐,๐๐๐	๔	๘๐,๐๐๐
รวม	๙	๔๙๐,๐๐๐	๙	๔๙๐,๐๐๐	๙	๔๙๐,๐๐๐	๙	๔๙๐,๐๐๐	๓๖	๑,๙๖๐,๐๐๐

ส่วนที่ ๕ บัญชีสรุปโครงการพัฒนา
แผนพัฒนาสี่ปี (พ.ศ.๒๕๖๑ - ๒๕๖๔)
องค์การบริหารส่วนตำบลเสาเดียว

ยุทธศาสตร์	ปี ๒๕๖๑		ปี ๒๕๖๒		ปี ๒๕๖๓		ปี ๒๕๖๔		รวม ๔ ปี	
	จำนวนโครงการ	งบประมาณ	จำนวนโครงการ	งบประมาณ	จำนวนโครงการ	งบประมาณ	จำนวนโครงการ	งบประมาณ	จำนวนโครงการ	งบประมาณ
๓. ยุทธศาสตร์ด้านการพัฒนา การศึกษากีฬานันทนาการและส่งเสริมศิลปวัฒนธรรมประเพณีท้องถิ่น										
-สนับสนุนอาหารเสริมนม	๑	๑,๐๘๒,๖๕๔	๑	๑,๐๘๒,๖๕๔	๑	๑,๐๘๒,๖๕๔	๑	๑,๐๘๒,๖๕๔	๔	๔,๓๓๐,๖๑๖
-สนับสนุนอาหารกลางวัน	๑	๑,๘๓๖,๐๐๐	๑	๑,๘๓๖,๐๐๐	๑	๑,๘๓๖,๐๐๐	๑	๑,๘๓๖,๐๐๐	๔	๗,๓๓๔,๐๐๐
-จัดงานวันเด็กแห่งชาติ	๑	๑๐๐,๐๐๐	๑	๑๐๐,๐๐๐	๑	๑๐๐,๐๐๐	๑	๑๐๐,๐๐๐	๔	๔๐๐,๐๐๐
-สนับสนุนวัสดุครุภัณฑ์ทางการศึกษา	๑	๒๐๐,๐๐๐	๑	๒๐๐,๐๐๐	๑	๒๐๐,๐๐๐	๑	๒๐๐,๐๐๐	๔	๘๐๐,๐๐๐
-จัดหาวัสดุอุปกรณ์สื่อการเรียนการสอนของศูนย์พัฒนาเด็กเล็ก	๑	๑๐๐,๐๐๐	๑	๑๐๐,๐๐๐	๑	๑๐๐,๐๐๐	๑	๑๐๐,๐๐๐	๔	๔๐๐,๐๐๐
-พัฒนาบุคลากรทางการศึกษา	๑	๓๐,๐๐๐	๑	๓๐,๐๐๐	๑	๓๐,๐๐๐	๑	๓๐,๐๐๐	๔	๑๒๐,๐๐๐
-อบรมส่งเสริมคุณธรรมจริยธรรมสำหรับเด็กเยาวชนและประชาชนทั่วไป	๑	๑๐๐,๐๐๐	๑	๑๐๐,๐๐๐	๑	๑๐๐,๐๐๐	๑	๑๐๐,๐๐๐	๔	๔๐๐,๐๐๐
-ก่อสร้างปรับปรุงซ่อมแซมอาคารห้องน้ำศูนย์พัฒนาเด็กเล็ก	๑	๓,๐๐๐,๐๐๐	๑	๓,๐๐๐,๐๐๐	๑	๓,๐๐๐,๐๐๐	๑	๓,๐๐๐,๐๐๐	๔	๑๒,๐๐๐,๐๐๐
-สนับสนุนทุนการศึกษาแก่เด็กเรียนดีแต่ยากจน	๑	๖๐,๐๐๐	๑	๖๐,๐๐๐	๑	๖๐,๐๐๐	๑	๖๐,๐๐๐	๔	๒๔๐,๐๐๐
-เตรียมความพร้อมเข้าสู่ประชาคมอาเซียน	๑	๕๐,๐๐๐	๑	๕๐,๐๐๐	๑	๕๐,๐๐๐	๑	๕๐,๐๐๐	๔	๒๐๐,๐๐๐
-จัดตั้งห้องสมุดศูนย์การเรียนรู้ชุมชนประจำตำบลเสาเดียว	๑	๕๐๐,๐๐๐	-	-	-	-	-	-	๑	๕๐๐,๐๐๐
-เสริมสร้างพัฒนาแรงจูงใจใฝ่สัมฤทธิ์	๑	๑๐,๐๐๐	๑	๑๐,๐๐๐	๑	๑๐,๐๐๐	๑	๑๐,๐๐๐	๔	๔๐,๐๐๐
-รณรับส่งนักเรียนในศูนย์พัฒนาเด็กเล็ก	๑	๒๐,๐๐๐	๑	๒๐,๐๐๐	๑	๒๐,๐๐๐	๑	๒๐,๐๐๐	๔	๘๐,๐๐๐
รวม	๑๓	๗,๐๘๘,๖๕๔	๑๒	๖,๕๘๘,๖๕๔	๑๒	๖,๕๘๘,๖๕๔	๑๒	๖,๕๘๘,๖๕๔	๔๙	๒๖,๘๔๔,๖๑๖

ส่วนที่ ๕ บัญชีสรุปโครงการพัฒนา
แผนพัฒนาสี่ปี (พ.ศ.๒๕๖๑ - ๒๕๖๔)
องค์การบริหารส่วนตำบลเสาเดียว

ยุทธศาสตร์	ปี ๒๕๖๑		ปี ๒๕๖๒		ปี ๒๕๖๓		ปี ๒๕๖๔		รวม ๔ ปี	
	จำนวนโครงการ	งบประมาณ	จำนวนโครงการ	งบประมาณ	จำนวนโครงการ	งบประมาณ	จำนวนโครงการ	งบประมาณ	จำนวนโครงการ	งบประมาณ
๓. ยุทธศาสตร์ด้านการพัฒนา การศึกษากีฬานันทนาการและส่งเสริมศิลปวัฒนธรรมประเพณีท้องถิ่น										
-อุดหนุนอำเภอหนองหงส์โครงการจัดงานรัฐพิธี งานสาธารณกุศล	๑	๑๕,๐๐๐	๑	๑๕,๐๐๐	๑	๑๕,๐๐๐	๑	๑๕,๐๐๐	๔	๖๐,๐๐๐
-จัดงานพิธีทางศาสนาและรัฐพิธี	๑	๗๐,๐๐๐	๑	๗๐,๐๐๐	๑	๗๐,๐๐๐	๑	๗๐,๐๐๐	๔	๒๘๐,๐๐๐
-จัดกิจกรรมทอดทุนสถาบันสำคัญของชาติ	๑	๕๐,๐๐๐	๑	๕๐,๐๐๐	๑	๕๐,๐๐๐	๑	๕๐,๐๐๐	๔	๒๐๐,๐๐๐
-จัดงานประเพณีลอยกระทง	๑	๑๐๐,๐๐๐	๑	๑๐๐,๐๐๐	๑	๑๐๐,๐๐๐	๑	๑๐๐,๐๐๐	๔	๔๐๐,๐๐๐
-สนับสนุนงานประเพณีแข่งเรือยาวชิงถ้วยพระราชทาน	๑	๑๐,๐๐๐	๑	๑๐,๐๐๐	๑	๑๐,๐๐๐	๑	๑๐,๐๐๐	๔	๔๐,๐๐๐
-โครงการจัดงานประเพณี “หอมแดงแข่งเรือยาวชาวอำเภอหนองหงส์”	๑	๕๐,๐๐๐	๑	๕๐,๐๐๐	๑	๕๐,๐๐๐	๑	๕๐,๐๐๐	๔	๒๐๐,๐๐๐
-อุดหนุนอำเภอหนองหงส์งานประเพณี “หอมแดงแข่งเรือยาวชาวอำเภอหนองหงส์”	๑	๕๐,๐๐๐	๑	๕๐,๐๐๐	๑	๕๐,๐๐๐	๑	๕๐,๐๐๐	๔	๒๐๐,๐๐๐
-จัดงานวันประเพณีสงกรานต์และผู้สูงอายุ	๑	๑๐๐,๐๐๐	๑	๑๐๐,๐๐๐	๑	๑๐๐,๐๐๐	๑	๑๐๐,๐๐๐	๔	๔๐๐,๐๐๐
-อุดหนุนจังหวัดบุรีรัมย์โครงการจัดงานประเพณีขึ้นเขาพนมรุ้ง	๑	๑๐,๐๐๐	๑	๑๐,๐๐๐	๑	๑๐,๐๐๐	๑	๑๐,๐๐๐	๔	๔๐,๐๐๐
-ส่งเสริมประเพณีวันเข้าพรรษา	๑	๑๐๐,๐๐๐	๑	๑๐๐,๐๐	๑	๑๐๐,๐๐	๑	๑๐๐,๐๐	๔	๔๐๐,๐๐๐
รวม	๑๐	๕๕๕,๐๐๐	๑๐	๕๕๕,๐๐๐	๑๐	๕๕๕,๐๐๐	๑๐	๕๕๕,๐๐๐	๔๐	๒,๒๒๐,๐๐๐

ส่วนที่ ๕ บัญชีสรุปโครงการพัฒนา

แผนพัฒนาสี่ปี (พ.ศ.๒๕๖๑ - ๒๕๖๔)

องค์การบริหารส่วนตำบลเสาเดียว

ยุทธศาสตร์	ปี ๒๕๖๑		ปี ๒๕๖๒		ปี ๒๕๖๓		ปี ๒๕๖๔		รวม ๔ ปี	
	จำนวน โครงการ	งบประมาณ	จำนวน โครงการ	งบประมาณ	จำนวน โครงการ	งบประมาณ	จำนวน โครงการ	งบประมาณ	จำนวน โครงการ	งบประมาณ
๓. ยุทธศาสตร์ด้านการพัฒนา การศึกษากีฬานันทนาการและส่งเสริมศิลปวัฒนธรรมประเพณีท้องถิ่น										
-จัดหาอุปกรณ์กีฬาหมู่บ้านและเครื่องออกกำลังกาย หมู่ที่ ๑-๑๕	๑	๑๐๐,๐๐๐	๑	๑๐๐,๐๐๐	๑	๑๐๐,๐๐๐	๑	๑๐๐,๐๐๐	๔	๔๐๐,๐๐๐
-แข่งขันกีฬาฟุตบอล	๑	๑๐๐,๐๐๐	๑	๑๐๐,๐๐๐	๑	๑๐๐,๐๐๐	๑	๑๐๐,๐๐๐	๔	๔๐๐,๐๐๐
-แข่งขันกีฬาสรางสัมพันธ์	๑	๑๐๐,๐๐๐	๑	๑๐๐,๐๐๐	๑	๑๐๐,๐๐๐	๑	๑๐๐,๐๐๐	๔	๔๐๐,๐๐๐
-ส่งทีมนักกีฬาเข้าร่วมการแข่งขันกีฬา	๑	๘๐,๐๐๐	๑	๘๐,๐๐๐	๑	๘๐,๐๐๐	๑	๘๐,๐๐๐	๔	๓๒๐,๐๐๐
-จัดแข่งขันกีฬาศูนย์พัฒนาเด็กเล็กสัมพันธ์	๑	๑๐,๐๐๐	๑	๑๐,๐๐๐	๑	๑๐,๐๐๐	๑	๑๐,๐๐๐	๔	๔๐,๐๐๐
-อุดหนุนที่ทำการปกครองอำเภอหนองหงส์โครงการแข่งขันกีฬาฟุตบอลประเพณีจังหวัดบุรีรัมย์ซึ่งถ้วยพระราชทาน	๑	๑๐,๐๐๐	๑	๑๐,๐๐๐	๑	๑๐,๐๐๐	๑	๑๐,๐๐๐	๔	๔๐,๐๐๐
-ก่อสร้างลานกีฬาหมู่บ้าน หมู่ที่ ๑-๑๕	๑	๑,๐๐๐,๐๐	๑	๑,๐๐๐,๐๐	๑	๑,๐๐๐,๐๐	๑	๑,๐๐๐,๐๐	๔	๔,๐๐๐,๐๐
-สนับสนุนกีฬากลุ่มโรงเรียนตำบลเสาเดียว	๑	๐	๑	๐	๑	๐	๑	๐	๔	๐
-สร้างสวนสาธารณะเพื่อสุขภาพ	๑	๔๐,๐๐๐	๑	๔๐,๐๐๐	๑	๔๐,๐๐๐	๑	๔๐,๐๐๐	๔	๑๖๐,๐๐๐
-ส่งเสริมการออกกำลังกาย(เดินแอโรบิค)	๑	๕๐๐,๐๐๐	๑	๕๐๐,๐๐๐	๑	๕๐๐,๐๐๐	๑	๕๐๐,๐๐๐	๔	๒,๐๐๐,๐๐
-ฝึกทักษะการเล่นกีฬา	๑	๒๐,๐๐๐	๑	๒๐,๐๐๐	๑	๒๐,๐๐๐	๑	๒๐,๐๐๐	๔	๐
		๖๐,๐๐๐		๖๐,๐๐๐		๖๐,๐๐๐		๖๐,๐๐๐		๘๐,๐๐๐
										๒๔๐,๐๐๐
รวม	๑๑	๒,๐๒๐,๐๐	๑๑	๒,๐๒๐,๐๐	๑๑	๒,๐๒๐,๐๐	๑๑	๒,๐๒๐,๐๐	๔๔	๘,๐๘๐,๐๐
		๐		๐		๐		๐		๐

ส่วนที่ ๕ บัญชีสรุปโครงการพัฒนา
แผนพัฒนาสี่ปี (พ.ศ.๒๕๖๑ - ๒๕๖๔)
องค์การบริหารส่วนตำบลเสาเดียว

ยุทธศาสตร์	ปี ๒๕๖๑		ปี ๒๕๖๒		ปี ๒๕๖๓		ปี ๒๕๖๔		รวม ๔ ปี	
	จำนวนโครงการ	งบประมาณ	จำนวนโครงการ	งบประมาณ	จำนวนโครงการ	งบประมาณ	จำนวนโครงการ	งบประมาณ	จำนวนโครงการ	งบประมาณ
๔. ยุทธศาสตร์ด้านการพัฒนา ศักยภาพของคนและความเข้มแข็งของชุมชน										
-ส่งเสริมการจัดทำประชาคมหมู่บ้าน/ตำบลเพื่อการจัดทำแผนพัฒนา	๑	๕๐,๐๐๐	๑	๕๐,๐๐๐	๑	๕๐,๐๐๐	๑	๕๐,๐๐๐	๔	๒๐๐,๐๐๐
-ก่อสร้างศาลาประชาคม	๑	๕๐๐,๐๐๐	-	-	-	-	-	-	๑	๕๐๐,๐๐๐
-ฝึกอบรมการดำเนินงานตามหลักปรัชญาเศรษฐกิจพอเพียงแก่ประชาชนทั่วไป	๑	๕๐,๐๐๐	๑	๕๐,๐๐๐	๑	๕๐,๐๐๐	๑	๕๐,๐๐๐	๔	๒๐๐,๐๐๐
-จัด อบตเคลื่อนที่ (สัญจร)	๑	๑๐๐,๐๐๐	๑	๑๐๐,๐๐๐	๑	๑๐๐,๐๐๐	๑	๑๐๐,๐๐๐	๔	๔๐๐,๐๐๐
-ติดตั้ง/ซ่อมแซมหอกระจายข่าว	๑	๓๐๐,๐๐๐	๑	๓๐๐,๐๐๐	๑	๓๐๐,๐๐๐	๑	๓๐๐,๐๐๐	๔	๑,๒๐๐,๐๐๐
-ติดตั้งเสียงตามสาย	๑	๕๐๐,๐๐๐	๑	๕๐๐,๐๐๐	๑	๕๐๐,๐๐๐	๑	๕๐๐,๐๐๐	๔	๒,๐๐๐,๐๐๐
รวม	๖	๑,๕๐๐,๐๐๐	๖	๑,๕๐๐,๐๐๐	๖	๑,๕๐๐,๐๐๐	๖	๑,๕๐๐,๐๐๐	๒๔	๔,๕๐๐,๐๐๐

ส่วนที่ ๕ บัญชีสรุปโครงการพัฒนา

แผนพัฒนาสี่ปี (พ.ศ.๒๕๖๑ - ๒๕๖๔)

องค์การบริหารส่วนตำบลเสาเดียว

ยุทธศาสตร์	ปี ๒๕๖๑		ปี ๒๕๖๒		ปี ๒๕๖๓		ปี ๒๕๖๔		รวม ๔ ปี	
	จำนวนโครงการ	งบประมาณ	จำนวนโครงการ	งบประมาณ	จำนวนโครงการ	งบประมาณ	จำนวนโครงการ	งบประมาณ	จำนวนโครงการ	งบประมาณ
๕. ยุทธศาสตร์ด้านการพัฒนา ระบบการจัดการทรัพยากรธรรมชาติและสิ่งแวดล้อม										
- ประชาอาสาปลูกป่า ๘๐๐ ล้านกล้า	๑	๓๐,๐๐๐	๑	๓๐,๐๐๐	๑	๓๐,๐๐๐	๑	๓๐,๐๐๐	๔	๑๒๐,๐๐๐
- ปลูกป่าทดแทน	๑	๕๐,๐๐๐	๑	๕๐,๐๐๐	๑	๕๐,๐๐๐	๑	๕๐,๐๐๐	๔	๒๐๐,๐๐๐
- กำจัดวัชพืชในแหล่งน้ำสาธารณะ	๑	๑๐๐,๐๐๐	๑	๑๐๐,๐๐๐	๑	๑๐๐,๐๐๐	๑	๑๐๐,๐๐๐	๔	๔๐๐,๐๐๐
- จัดหาเครื่องมือและอุปกรณ์ในการจัดเก็บขยะมูลฝอย	๑	๑๐๐,๐๐๐	๑	๑๐๐,๐๐๐	๑	๑๐๐,๐๐๐	๑	๑๐๐,๐๐๐	๔	๔๐๐,๐๐๐
- การบริหารจัดการขยะมูลฝอย	๑	๑๐๐,๐๐๐	๑	๑๐๐,๐๐๐	๑	๑๐๐,๐๐๐	๑	๑๐๐,๐๐๐	๔	๔๐๐,๐๐๐
รวม	๕	๓๘๐,๐๐๐	๕	๓๘๐,๐๐๐	๕	๓๘๐,๐๐๐	๕	๓๘๐,๐๐๐	๒๐	๑,๕๒๐,๐๐๐

ยุทธศาสตร์	ปี ๒๕๖๑		ปี ๒๕๖๒		ปี ๒๕๖๓		ปี ๒๕๖๔		รวม ๔ ปี	
	จำนวนโครงการ	งบประมาณ	จำนวนโครงการ	งบประมาณ	จำนวนโครงการ	งบประมาณ	จำนวนโครงการ	งบประมาณ	จำนวนโครงการ	งบประมาณ
๖. ยุทธศาสตร์ด้านการพัฒนา ด้านการส่งเสริมการท่องเที่ยว										
- การปรับปรุงภูมิทัศน์ศาลปู่ตาไทรงาม	๑	๑๐๐,๐๐๐	๑	๑๐๐,๐๐๐	๑	๑๐๐,๐๐๐	๑	๑๐๐,๐๐๐	๔	๔๐๐,๐๐๐
รวม	๑	๑๐๐,๐๐๐	๑	๑๐๐,๐๐๐	๑	๑๐๐,๐๐๐	๑	๑๐๐,๐๐๐	๔	๔๐๐,๐๐๐

ส่วนที่ ๕ บัญชีสรุปโครงการพัฒนา
แผนพัฒนาสี่ปี (พ.ศ.๒๕๖๑ - ๒๕๖๔)
องค์การบริหารส่วนตำบลเสาเดียว

ยุทธศาสตร์	ปี ๒๕๖๑		ปี ๒๕๖๒		ปี ๒๕๖๓		ปี ๒๕๖๔		รวม ๔ ปี	
	จำนวนโครงการ	งบประมาณ	จำนวนโครงการ	งบประมาณ	จำนวนโครงการ	งบประมาณ	จำนวนโครงการ	งบประมาณ	จำนวนโครงการ	งบประมาณ
๗. ยุทธศาสตร์ด้านการส่งเสริมการเกษตร										
-ส่งเสริมอาชีพด้านการเกษตร	๑	๑๐๐,๐๐๐	๑	๑๐๐,๐๐๐	๑	๑๐๐,๐๐	๑	๑๐๐,๐๐๐	๔	๔๐๐,๐๐๐
-ปลูกหญ้าแฝกตามแนวพระราชดำริ	๑	๕๐,๐๐๐	๑	๕๐,๐๐๐	๑	๕๐,๐๐๐	๑	๕๐,๐๐๐	๔	๒๐๐,๐๐๐
-สนับสนุน/ปรับปรุงศูนย์ถ่ายทอดเทคโนโลยีทางการเกษตร	๑	๕๐,๐๐๐	๑	๕๐,๐๐๐	๑	๕๐,๐๐๐	๑	๕๐,๐๐๐	๔	๒๐๐,๐๐๐
-อบรมการผลิตปุ๋ยอินทรีย์และปุ๋ยชีวภาพ	๑	๑๐๐,๐๐๐	๑	๑๐๐,๐๐๐	๑	๑๐๐,๐๐๐	๑	๑๐๐,๐๐๐	๔	๔๐๐,๐๐๐
-อบรมให้ความรู้เกี่ยวกับเกษตรทฤษฎีใหม่แบบปรัชญาเศรษฐกิจพอเพียง	๑	๕๐,๐๐๐	๑	๕๐,๐๐๐	๑	๕๐,๐๐๐	๑	๕๐,๐๐๐	๔	๒๐๐,๐๐๐
-สนับสนุนกองทุนเมล็ดข้าวพันธุ์ดี	๑	๑๐๐,๐๐๐	๑	๑๐๐,๐๐๐	๑	๑๐๐,๐๐๐	๑	๑๐๐,๐๐๐	๔	๔๐๐,๐๐๐
-ส่งเสริมพันธุ์พืช	๑	๑๐๐,๐๐๐	๑	๑๐๐,๐๐๐	๑	๑๐๐,๐๐๐	๑	๑๐๐,๐๐๐	๔	๔๐๐,๐๐๐
รวม	๗	๕๕๐,๐๐๐	๗	๕๕๐,๐๐๐	๗	๕๕๐,๐๐๐	๗	๕๕๐,๐๐๐	๒๘	๒,๒๐๐,๐๐๐

ส่วนที่ ๕ บัญชีสรุปโครงการพัฒนา
แผนพัฒนาสี่ปี (พ.ศ.๒๕๖๑ - ๒๕๖๔)
องค์การบริหารส่วนตำบลเสาเดียว

ยุทธศาสตร์	ปี ๒๕๖๑		ปี ๒๕๖๒		ปี ๒๕๖๓		ปี ๒๕๖๔		รวม ๔ ปี	
	จำนวนโครงการ	งบประมาณ	จำนวนโครงการ	งบประมาณ	จำนวนโครงการ	งบประมาณ	จำนวนโครงการ	งบประมาณ	จำนวนโครงการ	งบประมาณ
๘. ยุทธศาสตร์ด้านการพัฒนาด้านการเมืองการบริหาร										
- จัดหาวัสดุอุปกรณ์ครุภัณฑ์เครื่องมือเครื่องใช้ในการปฏิบัติงาน	๑	๒๓๖,๘๐๐	-	-	-	-	-	-	๑	๒๓๖,๘๐๐
- ก่อสร้าง/ปรับปรุง/ต่อเติม/ปรับปรุงภูมิทัศน์ เสาธง อาคารสำนักงาน ศูนย์ อพพร. กำแพง ถมที่ดิน ที่ทำการ อบต. ศูนย์พัฒนาคุณภาพชีวิตผู้สูงอายุ ก่อสร้างรั้ว กำแพง ศูนย์พัฒนาเด็กเล็ก	๑	๙๐๐,๐๐๐	๑	๙๐๐,๐๐๐	๑	๙๐๐,๐๐๐	๑	๙๐๐,๐๐๐	๔	๓,๖๐๐,๐๐๐
- ปรับปรุงห้องน้ำสำนักงานอบต.	๑	๖๐,๐๐๐	-	-	-	-	-	-	๑	๖๐,๐๐๐
- ติดตั้งเหล็กตัดอาคารศูนย์พัฒนาเด็กเล็กวัดโนนศรีคุณ	๑	๑๕๐,๐๐๐	-	-	-	-	-	-	๑	๑๕๐,๐๐๐
- ปรับปรุงภูมิทัศน์บริเวณที่ทำการ อบต.	๑	๒๐๐,๐๐๐	-	-	-	-	-	-	๑	๒๐๐,๐๐๐
- ก่อสร้างต่อเติมห้องป้องกันและบรรเทาสาธารณภัย	๑	๒๐๐,๐๐๐	-	-	-	-	-	-	๑	๒๐๐,๐๐๐
- ติดเหล็กตัดริมหน้าต่างอาคารสำนักงานส่งเสริมคุณภาพชีวิตผู้สูงอายุ	๑	๑๕,๐๐๐	-	-	-	-	-	-	๑	๑๕,๐๐๐
- ติดผ้าม่านประตูหน้าต่างอาคารสำนักงานส่งเสริมคุณภาพชีวิตผู้สูงอายุ	๑	๓๐,๐๐๐	-	-	-	-	-	-	๑	๓๐,๐๐๐
- ฝึกอบรมเพื่อเพิ่มประสิทธิภาพและพัฒนา อปท. ให้แก่คณะผู้บริหาร สมาชิกสภา อบต. พนักงาน และลูกจ้าง	๑	๓๕๐,๐๐๐	-	-	-	-	-	-	๑	๓๕๐,๐๐๐
- ฝึกอบรมคุณธรรมและจริยธรรมให้แก่คณะผู้บริหาร สมาชิกสภา อบต. พนักงาน และลูกจ้าง	๑	๒๐,๐๐๐	-	-	-	-	-	-	๑	๒๐,๐๐๐
- ฝึกอบรมการมีส่วนร่วมในการป้องกันและปราบปรามการทุจริต	๑	๒๐,๐๐๐	-	-	-	-	-	-	๑	๒๐,๐๐๐
- ฝึกอบรมให้ความรู้เกี่ยวกับ พรบ. ข้อมูลข่าวสารของทางราชการ	๑	๓๐,๐๐๐	-	-	-	-	-	-	๑	๓๐,๐๐๐
- ฝึกอบรมและทัศนศึกษาดูงานเกี่ยวกับพระราชกรณียกิจให้แก่คณะผู้บริหาร สมาชิกสภา อบต. พนักงาน และลูกจ้าง	๑	๑๒๕,๐๐๐	-	-	-	-	-	-	๑	๑๒๕,๐๐๐
รวม	๑๓	๒,๓๓๖,๘๐๐	๑	๙๐๐,๐๐๐	๑	๙๐๐,๐๐๐	๑	๙๐๐,๐๐๐	๑๖	๕,๐๓๖,๘๐๐

ส่วนที่ ๕ บัญชีสรุปโครงการพัฒนา
แผนพัฒนาสี่ปี (พ.ศ.๒๕๖๑ - ๒๕๖๔)
องค์การบริหารส่วนตำบลเสาเดียว

ยุทธศาสตร์	ปี ๒๕๖๑		ปี ๒๕๖๒		ปี ๒๕๖๓		ปี ๒๕๖๔		รวม ๔ ปี	
	จำนวนโครงการ	งบประมาณ	จำนวนโครงการ	งบประมาณ	จำนวนโครงการ	งบประมาณ	จำนวนโครงการ	งบประมาณ	จำนวนโครงการ	งบประมาณ
๘. ยุทธศาสตร์ด้านการพัฒนาด้านการเมืองการบริหาร										
-กิจกรรม ๕ ส	๑	๑๕,๐๐๐	๑	๑๕,๐๐๐	๑	๑๕,๐๐๐	๑	๑๕,๐๐๐	๔	๖๐,๐๐๐
-โครงการเพิ่มประสิทธิภาพในการจัดเก็บภาษี	๑	๓๐,๐๐๐	๑	๓๐,๐๐๐	๑	๓๐,๐๐๐	๑	๓๐,๐๐๐	๔	๑๒๐,๐๐๐
-สำรวจและจัดทำแผนที่ภาษี	๑	๓๐๐,๐๐๐	๑	๓๐๐,๐๐๐	๑	๓๐๐,๐๐๐	๑	๓๐๐,๐๐๐	๔	๑,๒๐๐,๐๐๐
-เลือกตั้งซ่อมสมาชิกสภาท้องถิ่นและผู้บริหารท้องถิ่น	๑	๒๐๐,๐๐๐	๑	๒๐๐,๐๐๐	๑	๒๐๐,๐๐๐	๑	๒๐๐,๐๐๐	๔	๘๐๐,๐๐๐
-รณรงค์และประชาสัมพันธ์การเลือกตั้งในระบอบประชาธิปไตย	๑	๑๐,๐๐๐	๑	๑๐,๐๐๐	๑	๑๐,๐๐๐	๑	๑๐,๐๐๐	๔	๔๐,๐๐๐
-สนับสนุนศูนย์ข้อมูลข่าวสารการจัดซื้อจัดจ้างของ อปท. (อปท.อื่นในเขต อำเภอหนองหงส์)	๑	๒๐,๐๐๐	๑	๒๐,๐๐๐	๑	๒๐,๐๐๐	๑	๒๐,๐๐๐	๔	๖๐,๐๐๐
-สนับสนุนส่วนราชการอื่น/เอกชนและกิจกรรมอันเป็นสาธารณประโยชน์	๑	๑๐๐,๐๐๐	๑	๑๐๐,๐๐๐	๑	๑๐๐,๐๐๐	๑	๑๐๐,๐๐๐	๔	๔๐๐,๐๐๐
รวม	๗	๖๗๕,๐๐๐	๗	๖๗๕,๐๐๐	๗	๖๗๕,๐๐๐	๗	๖๗๕,๐๐๐	๒๘	๒,๖๘๐,๐๐๐
รวมทั้งสิ้น										

รายละเอียดโครงการพัฒนา แบบ ผ.๐๑
แผนพัฒนาสี่ปี (พ.ศ.๒๕๖๑ – ๒๕๖๔)
องค์การบริหารส่วนตำบลเสาเดียว

ยุทธศาสตร์ที่ ๑ การพัฒนาตำบลบ้านเมืองน่าอยู่
๑.๑ แผนงานรักษาความสงบ

ที่	โครงการ	วัตถุประสงค์	เป้าหมาย (รายละเอียดโครงการ)	งบประมาณและที่มา				ตัวชี้วัด (KPI)	ผลลัพธ์ที่คาดว่าจะ ได้รับ	หน่วยงานที่ รับผิดชอบ
				๒๕๖๑ (บาท)	๒๕๖๒ (บาท)	๒๕๖๓ (บาท)	๒๕๖๔ (บาท)			
๑	รณรงค์ลดอุบัติเหตุช่วงเทศกาลวันสำคัญ	เพื่อป้องกัน และลดอุบัติเหตุทางถนนในช่วงเทศกาลสำคัญ	จำนวน ๒ ครั้ง	๙๐,๐๐๐ อบต.	๙๐,๐๐๐ อบต.	๙๐,๐๐๐ อบต.	๙๐,๐๐๐ อบต.	๒ ครั้ง ต่อปี	ประชาชนมีความปลอดภัยในชีวิตและทรัพย์สิน	สำนักปลัด
๒	ฝึกอบรมทบทวน/จัดตั้งอาสาสมัครป้องกันภัยฝ่ายพลเรือน (อปพร.)	เพื่อทบทวนความรู้ให้กับอาสาสมัครในการป้องกันและบรรเทาสาธารณภัย	จำนวน ๑๘๐ คน	๒๐๐,๐๐๐ อบต.	๒๐๐,๐๐๐ อบต.	๒๐๐,๐๐๐ อบต.	๒๐๐,๐๐๐ อบต.	๑ ครั้ง ต่อปี	อาสาสมัครมีความรู้ในการป้องกันและบรรเทาสาธารณภัย	สำนักปลัด
๓	ฝึกอบรมให้ความรู้เกี่ยวกับการดับเพลิงเบื้องต้นและความปลอดภัยในการใช้ก๊าซหุงต้ม	เพื่อเสริมสร้างความปลอดภัยเกี่ยวกับการใช้ก๊าซในการดำรงชีวิตประจำวัน	จำนวน ๑ ครั้ง	๒๐,๐๐๐ อบต.	๒๐,๐๐๐ อบต.	๒๐,๐๐๐ อบต.	๒๐,๐๐๐ อบต.	๑ ครั้ง ต่อปี	ประชาชนมีความรู้และปลอดภัยเกี่ยวกับการใช้ก๊าซในการดำรงชีวิตประจำวัน	สำนักปลัด
๔	ฝึกอบรมให้ความรู้เกี่ยวกับเด็กจมน้ำ	เพื่อเสริมสร้างความปลอดภัยในการป้องกันและช่วยเหลือเด็กจมน้ำ	ตามโครงการ อบต.เสาเดียว	๒๐,๐๐๐ อบต.	๒๐,๐๐๐ อบต.	๒๐,๐๐๐ อบต.	๒๐,๐๐๐ อบต.	๑ ครั้ง ต่อปี	ประชาชนมีความรู้ความเข้าใจวิธีป้องกันและช่วยเหลือเด็ก	สำนักปลัด
๕	ฝึกซ้อมแผนสาธารณภัย	เพื่อเตรียมความพร้อมในการป้องกันและบรรเทาสาธารณภัย	ตามโครงการ อบต.เสาเดียว	๒๐,๐๐๐ อบต.	๒๐,๐๐๐ อบต.	๒๐,๐๐๐ อบต.	๒๐,๐๐๐ อบต.	๑ ครั้ง ต่อปี	สามารถป้องกันและบรรเทาสาธารณภัยได้ทันเวลาที่	สำนักปลัด

รายละเอียดโครงการพัฒนา แบบ ผ.๐๑
แผนพัฒนาสี่ปี (พ.ศ.๒๕๖๑ - ๒๕๖๔)
องค์การบริหารส่วนตำบลเสาเดียว

ยุทธศาสตร์ที่ ๑ การพัฒนาตำบลบ้านเมื่อน่าอยู่
๑.๒ แผนงานบริหารงานทั่วไป

ที่	โครงการ	วัตถุประสงค์	เป้าหมาย (รายละเอียดโครงการ)	งบประมาณและที่มา				ตัวชี้วัด (KPI)	ผลลัพธ์ที่คาดว่าจะได้รับ	หน่วยงานที่รับผิดชอบ
				๒๕๖๑ (บาท)	๒๕๖๒ (บาท)	๒๕๖๓ (บาท)	๒๕๖๔ (บาท)			
๑	ค่าเช่าบริการพื้นที่เว็บไซต์ (Hosting)	เพื่อให้ประชาชนได้รับรู้ข่าวสารที่เป็นปัจจุบัน	จำนวน ๑ แห่ง	๑๐,๐๐๐ อบต.	๑๐,๐๐๐ อบต.	๑๐,๐๐๐ อบต.	๑๐,๐๐๐ อบต.	๑ แห่ง	ประชาชนมีความรู้ในยุคโลกาวิวัฒน์	สำนักปลัด
๒	ค่าเช่าบริการคู่มือสายโทรศัพท์และค่าบริการอินเทอร์เน็ต	เพื่อให้ประชาชนได้รับรู้ข่าวสารที่เป็นปัจจุบัน	จำนวน ๑ แห่ง	๑๕๐,๐๐๐ อบต.	๑๕๐,๐๐๐ อบต.	๑๕๐,๐๐๐ อบต.	๑๕๐,๐๐๐ อบต.	๑ แห่ง	ประชาชนมีความรู้ในยุคโลกาวิวัฒน์	สำนักปลัด
๓	จัดจ้างที่ปรึกษาสำรวจความพึงพอใจในการให้บริการประชาชนของอปท.	เพื่อปรับปรุงการให้บริการ	องค์การบริหารส่วนตำบลเสาเดียว	๑๕,๐๐๐ อบต.	๑๕,๐๐๐ อบต.	๑๕,๐๐๐ อบต.	๑๕,๐๐๐ อบต.	๑ ครั้ง	มีการปรับปรุงการให้บริการ	สำนักปลัด

รายละเอียดโครงการพัฒนา แบบ ผ.๐๑
แผนพัฒนาสี่ปี (พ.ศ.๒๕๖๑ - ๒๕๖๔)
องค์การบริหารส่วนตำบลเสาเดียว

ยุทธศาสตร์ที่ ๑ การพัฒนาตำบลบ้านเมื่อน่าอยู่
๑.๓ แผนงานอุตสาหกรรมและการโยธา

ที่	โครงการ	วัตถุประสงค์	เป้าหมาย (รายละเอียดโครงการ)	งบประมาณและที่มา				ตัวชี้วัด (KPI)	ผลลัพธ์ที่คาดว่าจะได้รับ	หน่วยงานที่รับผิดชอบ
				๒๕๖๑ (บาท)	๒๕๖๒ (บาท)	๒๕๖๓ (บาท)	๒๕๖๔ (บาท)			
๑	จัดทำผังเมืองรวม	เพื่อจัดระเบียบและ จำแนกที่อยู่อาศัย	จำนวน ๑๕ หมู่บ้าน	๕๐๐,๐๐๐ อบต.	๕๐๐,๐๐๐ อบต.	๕๐๐,๐๐๐ อบต.	๕๐๐,๐๐๐ อบต.	๑ แห่ง	สามารถจัดเก็บ ภาษีและวางแผน ในการพัฒนา ตำบลได้	กองช่าง
๒	เสริมผิวลาดยางแบบแอส ฟัลติกคอนกรีต หมู่ที่ ๑ บ้านเสาเดียว	เพื่อให้การคมนาคม สะดวก	เสริมผิวลาดยาง ความกว้าง ๕ เมตร ยาว ๒๐๓ เมตร ตามแบบกองช่าง กำหนด	๓๐๐,๐๐๐ อบต.	-	-	-	๑ สาย	การคมนาคม สะดวก	กองช่าง
๓	ก่อสร้างถนนลูกรังแดง หมู่ที่ ๑	เพื่อให้การคมนาคม สะดวก	ถนนลูกรังแดง กว้าง ๖ เมตร ยาว ๓,๐๐๐ เมตร หนา ๐.๑๕ เมตร มี ปริมาตรลูกรังแดงไม่น้อยกว่า ๑๘,๐๐๐ ลูกบาศก์เมตร	-	๗๐๐,๐๐๐ อบต.	-	-	๓ สาย	การคมนาคม สะดวก	กองช่าง
๔	ปรับปรุงถนนลงหินคลุก หมู่ที่ ๑ บ้านเสาเดียว	เพื่อให้การคมนาคม สะดวก	ถนนหินคลุก กว้าง ๔ เมตร ยาว ๑,๐๐๐ เมตร หนา ๐.๑๐ เมตร มี ปริมาตรหินคลุกไม่น้อยกว่า ๔๐๐ ลูกบาศก์เมตร	๓๐๐,๐๐๐ อบต.	-	-	-	๑ สาย	การคมนาคม สะดวก	กองช่าง
๖	ก่อสร้างถนนลูกรังแดง หมู่ที่ ๒ (ทางเข้าวัดเสา เดียว)	เพื่อให้การคมนาคม สะดวก	ถนนลูกรังแดง กว้าง ๕ เมตร ยาว ๗๐๐ เมตร หนา ๐.๑๕ เมตร มี ปริมาตรลูกรังแดงไม่น้อยกว่า ๓,๕๐๐ ลูกบาศก์เมตร	๒๑๐,๐๐๐ อบต.	-	-	-	๑ สาย	การคมนาคม สะดวก	กองช่าง

รายละเอียดโครงการพัฒนา แบบ ผ.๐๑
แผนพัฒนาสี่ปี (พ.ศ.๒๕๖๑ - ๒๕๖๔)
องค์การบริหารส่วนตำบลเสาเดียว

ยุทธศาสตร์ที่ ๑ การพัฒนาตำบลบ้านเมืองน่าอยู่
๑.๓ แผนงานอุตสาหกรรมและการโยธา

ที่	โครงการ	วัตถุประสงค์	เป้าหมาย (รายละเอียดโครงการ)	งบประมาณและที่มา				ตัวชี้วัด (KPI)	ผลลัพธ์ที่คาดว่าจะได้รับ	หน่วยงานที่รับผิดชอบ
				๒๕๖๑ (บาท)	๒๕๖๒ (บาท)	๒๕๖๓ (บาท)	๒๕๖๔ (บาท)			
๗	วางท่อระบายน้ำ คสล. หมู่ที่ ๒	เพื่อระบายน้ำและแก้ไขปัญหาน้ำท่วมขังในเขตชุมชน	ท่อระบายน้ำ คสล. ขนาด ๐.๓๐ ม. จำนวน ๒ จุด (ตามแบบกองช่างกำหนด)	๒๐๐,๐๐๐ อบต.	-	-	-	๑ แห่ง	ระบายน้ำท่วมขังได้และป้องกันปัญหาน้ำท่วมขังได้	กองช่าง
๘	ปรับปรุงภูมิทัศน์ หมู่ที่ ๒ (ศาลปู่ตาไทรงาม)	เพื่อเป็นสถานที่สาธารณประโยชน์ของหมู่บ้าน	ปรับปรุงภูมิทัศน์ พื้นที่ จำนวน ๔ ไร่	๔๐๐,๐๐๐ อบต.	-	-	-	๑ แห่ง	มีสถานที่สาธารณประโยชน์ของหมู่บ้าน	กองช่าง
๙	ก่อสร้างถนน คสล. หมู่ที่ ๒ บ้านไทรงาม	เพื่อให้การคมนาคมสะดวก	ถนน คสล. กว้าง ๓ เมตร ยาว ๑๓๐ เมตร หนา ๐.๑๕ เมตร ปริมาตรพื้นที่ ไม่น้อยกว่า ๓๙๐ ลูกบาศก์เมตร	๒๐๐,๐๐๐ อบต.	-	-	-	๑ สาย	การคมนาคมสะดวก	กองช่าง
๑๐	ก่อสร้างถนน คสล. หมู่ที่ ๓ (รอบสะพานองหัว)	เพื่อให้การคมนาคมสะดวก	ถนน คสล. กว้าง ๕ เมตร ยาว ๖๐๐ เมตร หนา ๐.๑๕ เมตร ปริมาตรพื้นที่ ไม่น้อยกว่า ๓,๐๐๐ ลูกบาศก์เมตร	๑,๔๔๐,๐๐๐ อบต.	-	-	-	๑ สาย	การคมนาคมสะดวก	กองช่าง
๑๑	เสริมผิวลาดยางแอสฟัลติก คอนกรีต หมู่ที่ ๓ เชื่อมต่อ หมู่ที่ ๑๒	เพื่อให้การคมนาคมสะดวก	เสริมผิวลาดยางแอสฟัลติก คอนกรีต กว้าง ๕ เมตร ยาว ๕๒๐ เมตร	๙๖๐,๐๐๐ อบต.	-	-	-	๑ สาย	การคมนาคมสะดวก	กองช่าง

รายละเอียดโครงการพัฒนา แบบ ผ.๐๑
แผนพัฒนาสี่ปี (พ.ศ.๒๕๖๑ - ๒๕๖๔)
องค์การบริหารส่วนตำบลเสาเดียว

ยุทธศาสตร์ที่ ๑ การพัฒนาตำบลบ้านเมืองน่าอยู่
๑.๓ แผนงานอุตสาหกรรมและการโยธา

ที่	โครงการ	วัตถุประสงค์	เป้าหมาย (รายละเอียดโครงการ)	งบประมาณและที่มา				ตัวชี้วัด (KPI)	ผลลัพธ์ที่คาดว่าจะได้รับ	หน่วยงานที่รับผิดชอบ
				๒๕๖๑ (บาท)	๒๕๖๒ (บาท)	๒๕๖๓ (บาท)	๒๕๖๔ (บาท)			
๑๒	ก่อสร้างร่องระบายน้ำ คสล. หมู่ที่ ๓	เพื่อระบายน้ำและ แก้ไขปัญหาน้ำท่วมขัง ในเขตชุมชน	ร่องระบายน้ำ คสล. ขนาด ๐.๔๕ ม.X ๔๐๐ ม. X ๐.๕๐ ม.	-	-	๑๖๐,๐๐๐ อบต.	-	๑ แห่ง	ระบายน้ำท่วมขัง ได้และป้องกัน ปัญหาน้ำท่วมขัง ได้	กองช่าง
๑๓	ซ่อมแซมถนนลูกรังแดง หมู่ที่ ๓	เพื่อให้การคมนาคม สะดวก	ถนนลูกรังแดง กว้าง ๕ เมตร ยาว ๑,๕๐๐เมตร หนา ๐.๑๕เมตร มี ปริมาตรลูกรังแดงไม่น้อยกว่า ๑,๑๒๕ ลูกบาศก์เมตร	๓๙๓,๗๕๐ อบต.	-	-	-	๑ สาย	การคมนาคม สะดวก	กองช่าง
๑๔	ก่อสร้างยกระดับถนนคัน ดิน หมู่ที่ ๓	เพื่อให้การคมนาคม สะดวก	ถนนคันดิน กว้าง ๕ เมตร ยาว ๕๐๐ เมตร สูง ๐.๘๐ เมตร	-	-	-	๑๐๐,๐๐๐ อบต.	๑ สาย	การคมนาคม สะดวก	กองช่าง
๑๕	วางท่อระบายน้ำ คสล. ครึ่งท่อน หมู่ที่ ๔	เพื่อระบายน้ำและ แก้ไขปัญหาน้ำท่วมขัง ในเขตชุมชน	ท่อระบายน้ำ คสล. ขนาด ๐.๓๐ ม. ตามแบบกองช่างกำหนด	๑๖๐,๐๐๐ อบต.	-	-	-	๑ แห่ง	ระบายน้ำท่วมขัง ได้และป้องกัน ปัญหาน้ำท่วมขัง ได้	กองช่าง
๑๖	ก่อสร้างถนนหินคลุก หมู่ที่ ๔	เพื่อให้การคมนาคม สะดวก	ก่อสร้างถนนหินคลุก กว้าง ๒.๕๐ เมตรยาว ๖๐๐เมตร หนา ๐.๐๗ เมตร มีปริมาตรหินคลุกไม่น้อยกว่า ๑๐๕ ลูกบาศก์เมตร	๗๘,๗๕๐ อบต.	-	-	-	๑ สาย	การคมนาคม สะดวก	กองช่าง

รายละเอียดโครงการพัฒนา แบบ ผ.๐๑
แผนพัฒนาสี่ปี (พ.ศ.๒๕๖๑ – ๒๕๖๔)
องค์การบริหารส่วนตำบลเสาเดียว

ยุทธศาสตร์ที่ ๑ การพัฒนาตำบลบ้านเมืองน่าอยู่
๑.๓ แผนงานอุตสาหกรรมและการโยธา

ที่	โครงการ	วัตถุประสงค์	เป้าหมาย (รายละเอียดโครงการ)	งบประมาณและที่มา				ตัวชี้วัด (KPI)	ผลลัพธ์ที่คาดว่าจะ ได้รับ	หน่วยงานที่ รับผิดชอบ
				๒๕๖๑ (บาท)	๒๕๖๒ (บาท)	๒๕๖๓ (บาท)	๒๕๖๔ (บาท)			
๑๗	ก่อสร้างศาลาประชาคม ประจำหมู่บ้าน หมู่ที่ ๔	เพื่อเป็นสถานที่ สำหรับประชุม ประชาคมประจำ หมู่บ้าน	ก่อสร้างศาลาประชาคมตามแบบกองช่าง กำหนด	-	-	๕๕๐,๐๐๐ อบต.	-	๑ แห่ง	มีสถานที่สำหรับการ ประชุมประชาคม ประจำหมู่บ้าน	กองช่าง
๑๘	วางท่อระบายน้ำคอนกรีต ครึ่งท่อน หมู่ที่ ๕	เพื่อระบายน้ำและ แก้ไขปัญหาน้ำท่วมขัง ในเขตชุมชน	ท่อระบายน้ำ คสล.ครึ่งท่อน ขนาด ๐.๔๐ ม.X ๒,๐๐๐ ม.	๕๓๐,๐๐๐ อบต.	-	-	-	๑ แห่ง	ระบายน้ำท่วมขังได้ และป้องกันปัญหาน้ำ ท่วมขังได้	กองช่าง
๑๙	ก่อสร้างถนน คสล. ภายใน หมู่บ้าน หมู่ที่ ๕	เพื่อให้การคมนาคม สะดวก	ถนน คสล. กว้าง ๕ เมตร ยาว ๑,๐๐๐เมตร หนา ๐.๑๕เมตรมีปริมาตร พื้นที่ไม่น้อยกว่า ๕,๐๐๐ ตารางเมตร	๒,๔๐๐,๐๐๐ อบต.	-	-	-	๑ สาย	การคมนาคมสะดวก	กองช่าง
๒๐	ก่อสร้างถนน คสล. หมู่ที่ ๑๒ เชื่อมต่อ หมู่ที่ ๕ (โกรกข้างตาย)	เพื่อให้การคมนาคม สะดวก	ถนนคสล.กว้าง ๖ เมตร ยาว ๒,๗๐๐ เมตร หนาเฉลี่ย ๐.๑๕ เมตร มีปริมาตรพื้นที่ไม่น้อย กว่า ๑๐,๘๐๐ ตารางเมตร	๖,๙๐๐,๐๐๐ ขอสนับสนุน	-	-	-	๑ สาย	การคมนาคมสะดวก	กองช่าง
๒๑	ก่อสร้างถนนลงหินคลุก หมู่ที่ ๕ จุดที่ ๑	เพื่อให้การคมนาคม สะดวก	ถนนหินคลุก กว้าง ๔ เมตร ยาว ๕๓๐เมตร หนา ๐.๑๐ เมตร มีปริมาตร หินคลุกไม่น้อยกว่า ๒๑๒ ลูกบาศก์เมตร	๒๐๐,๐๐๐ อบต.	-	-	-	๑ สาย	การคมนาคมสะดวก	กองช่าง

รายละเอียดโครงการพัฒนา แบบ ผ.๐๑
แผนพัฒนาสี่ปี (พ.ศ.๒๕๖๑ - ๒๕๖๔)
องค์การบริหารส่วนตำบลเสาเดียว

ยุทธศาสตร์ที่ ๑ การพัฒนาตำบลบ้านเมืองน่าอยู่
๑.๓ แผนงานอุตสาหกรรมและการโยธา

ที่	โครงการ	วัตถุประสงค์	เป้าหมาย (รายละเอียดโครงการ)	งบประมาณและที่มา				ตัวชี้วัด (KPI)	ผลลัพธ์ที่คาดว่าจะได้รับ	หน่วยงานที่รับผิดชอบ
				๒๕๖๑ (บาท)	๒๕๖๒ (บาท)	๒๕๖๓ (บาท)	๒๕๖๔ (บาท)			
๒๒	ก่อสร้างถนนลูกรังแดง หมู่ที่ ๕ เชื่อมต่อ หมู่ที่ ๑๒	เพื่อให้การคมนาคมสะดวก	ถนนลูกรังแดง กว้าง ๔ เมตร ยาว ๓๐๐ เมตร หนา ๐.๑๕ เมตร มีปริมาตรลูกรังแดงไม่น้อยกว่า ๑๘๐ ลูกบาศก์เมตร	-	-	๖๓,๐๐๐ อบต.	-	๑ สาย	การคมนาคมสะดวก	กองช่าง
๒๓	ก่อสร้างถนนลงหินคลุก หมู่ที่ ๕ จุดที่ ๒	เพื่อให้การคมนาคมสะดวก	ถนนหินคลุก กว้าง ๔ เมตร ยาว ๕๐๐ เมตร หนา ๐.๑๐ เมตร มีปริมาตรหินคลุกไม่น้อยกว่า ๒๐๐ ลูกบาศก์เมตร	๒๐๐,๐๐๐ อบต.	-	-	-	๑ สาย	การคมนาคมสะดวก	กองช่าง
๒๔	ก่อสร้างถนน คสล. สายกลางหมู่บ้าน หมู่ที่ ๖	เพื่อให้การคมนาคมสะดวก	ถนน คสล. กว้าง ๕ เมตร ยาว ๑,๐๐๐ เมตร หนา ๐.๑๕ เมตร มีปริมาตรพื้นที่ไม่น้อยกว่า ๕,๐๐๐ ตารางเมตร	๒,๔๐๐,๐๐๐ อบต.	-	-	-	๑ สาย	การคมนาคมสะดวก	กองช่าง
๒๕	ก่อสร้างถนนลูกรังแดง ลำเลียงการเกษตร หมู่ที่ ๖	เพื่อให้การคมนาคมสะดวก	ถนนลูกรังแดง กว้าง ๕ เมตร ยาว ๑,๐๐๐ เมตร หนา ๐.๑๕ เมตร มีปริมาตรลูกรังแดงไม่น้อยกว่า ๒,๕๐๐ ลูกบาศก์เมตร	-	๒๕๐,๐๐๐ อบต.	-	-	๑ สาย	การคมนาคมสะดวก	กองช่าง
๒๖	ก่อสร้างคลอง คสล.ส่งลงหนองไผ่น้อย หมู่ที่ ๗	เพื่อให้น้ำไหลได้สะดวก	คลอง คสล. กว้าง ๐.๔๕ เมตร ยาว ๓๐๐ เมตร ลึก ๐.๕๐ เมตร	๑๐๕,๐๐๐ อบต.	-	-	-	๑ แห่ง	น้ำไหลสะดวก	กองช่าง

รายละเอียดโครงการพัฒนา แบบ ผ.๐๑
แผนพัฒนาสี่ปี (พ.ศ.๒๕๖๑ – ๒๕๖๔)
องค์การบริหารส่วนตำบลเสาเดียว

ยุทธศาสตร์ที่ ๑ การพัฒนาตำบลบ้านเมืองน่าอยู่
๑.๓ แผนงานอุตสาหกรรมและการโยธา

ที่	โครงการ	วัตถุประสงค์	เป้าหมาย (รายละเอียดโครงการ)	งบประมาณและที่มา				ตัวชี้วัด (KPI)	ผลลัพธ์ที่คาดว่าจะได้รับ	หน่วยงานที่รับผิดชอบ
				๒๕๖๑ (บาท)	๒๕๖๒ (บาท)	๒๕๖๓ (บาท)	๒๕๖๔ (บาท)			
๒๗	ก่อสร้างถนน คสล.ภายในหมู่บ้าน หมู่ที่ ๗	เพื่อให้การคมนาคมสะดวกและขนส่งผลผลิตทางการเกษตร	ถนน คสล. กว้าง ๔ เมตร ยาว ๑,๐๐๐ เมตร หนา ๐.๑๕เมตร มีปริมาตรพื้นที่ไม่น้อยกว่า ๕,๐๐๐ ตารางเมตร	๒,๐๐๐,๐๐๐ อปต.	-	-	-	๑ สาย	การคมนาคมสะดวก	กองช่าง
๒๘	ก่อสร้างถนนหินคลุกรอบหัวทำนบใหม่ หมู่ที่ ๘	เพื่อให้การคมนาคมสะดวก	ถนนหินคลุก กว้าง ๓ เมตร ยาว ๑,๐๐๐ เมตร สูงเฉลี่ย ๐.๑๐เมตร มีปริมาตรหินคลุกไม่น้อยกว่า ๓๐๐ ลูกบาศก์เมตร	-	-	๑๒๐,๐๐๐ อปต.	-	๑ สาย	การคมนาคมสะดวก	กองช่าง
๒๙	ก่อสร้างถนน คสล. สายทิศเหนือ – ถนนลาดยาง หมู่ที่ ๘	เพื่อให้การคมนาคมสะดวก	ถนน คสล. กว้าง ๔ เมตร ยาว ๒๘๐เมตร หนา ๐.๑๕เมตร มีปริมาตรพื้นที่ไม่น้อยกว่า ๑,๑๒๐ ตารางเมตร	-	-	๕๓๗,๖๐๐ อปต.	-	๑ สาย	การคมนาคมสะดวก	กองช่าง
๓๐	ก่อสร้างถนน คสล. สายแยกวัด-ถนนลาดยาง หมู่ที่ ๘	เพื่อให้การคมนาคมสะดวก	ถนน คสล. กว้าง ๕ เมตร ยาว ๑๒๕ เมตร หนา ๐.๑๕เมตร มีปริมาตรพื้นที่ไม่น้อยกว่า ๖๒๕ ตารางเมตร	-	๓๐๐,๐๐ ๐ อปต.	-	-	๑ สาย	การคมนาคมสะดวก	กองช่าง
๓๑	ก่อสร้างถนนลูกรังแดง หมู่ที่ ๘	เพื่อให้การคมนาคมสะดวก	ถนนลูกรังแดง กว้าง ๔ เมตร ยาว ๘๐๐ เมตร หนา ๐.๑๕ เมตร มีปริมาตรลูกรังแดงไม่น้อยกว่า ๔๘๐ ลูกบาศก์เมตร	-	-	-	๑๖๘,๐๐ ๐ อปต.	๑ สาย	การคมนาคมสะดวก	กองช่าง

รายละเอียดโครงการพัฒนา แบบ ผ.๐๑
แผนพัฒนาสี่ปี (พ.ศ.๒๕๖๑ - ๒๕๖๔)
องค์การบริหารส่วนตำบลเสาเดียว

ยุทธศาสตร์ที่ ๑ การพัฒนาตำบลบ้านเมืองน่าอยู่
๑.๓ แผนงานอุตสาหกรรมและการโยธา

ที่	โครงการ	วัตถุประสงค์	เป้าหมาย (รายละเอียดโครงการ)	งบประมาณและที่มา				ตัวชี้วัด (KPI)	ผลลัพธ์ที่คาดว่าจะ ได้รับ	หน่วยงานที่ รับผิดชอบ
				๒๕๖๑ (บาท)	๒๕๖๒ (บาท)	๒๕๖๓ (บาท)	๒๕๖๔ (บาท)			
๓๒	ก่อสร้างรั้วล้อมรอบหัว ทำนบใหม่และที่สาธารณะ หมู่ที่ ๘	เพื่อให้อาณาเขตและ แนวเขตที่มั่นคงถาวร	ก่อสร้างรั้วล้อมรอบหัวทำนบใหม่และ ที่สาธารณะตามแบบกองช่างกำหนด	๓๐๐,๐๐๐ อบต.	-	-	-	๑ แห่ง	การคมนาคมสะดวก	กองช่าง
๓๓	ก่อสร้างถนนคันดิน ลำเลียงการเกษตรในโนน เมืองเก่า หมู่ที่ ๘	เพื่อให้การคมนาคม สะดวก	ถนนคันดิน กว้าง ๔ เมตร ยาว ๘๐๐ เมตร สูงเฉลี่ย ๐.๕๐เมตร มีปริมาตรดินถมไม่น้อยกว่า ๑,๖๐๐ ลูกบาศก์เมตร	-	-	-	๑๖๐,๐๐๐ อบต.	๑ สาย	การคมนาคมสะดวก	กองช่าง
๓๔	ก่อสร้างระบบประปาผิว ดินขนาดใหญ่ (หอลังสูง) หมู่ที่ ๙	เพื่อให้มีแหล่งน้ำเพื่อ การเกษตร และการ อุปโภค บริโภค	ก่อสร้างระบบประปาผิวดินขนาดใหญ่ (หอลังสูง) ตามแบบกองช่างกำหนด	๓,๑๐๐,๐๐๐ อบต.	-	-	-	๑ แห่ง	มีแหล่งน้ำเพื่อ การเกษตร และการ อุปโภค บริโภค	กองช่าง
๓๕	ก่อสร้างถนนคันดิน ลำเลียงการเกษตรสาย หนองกก -บ้านปรางค์ทอง หมู่ที่ ๙	เพื่อให้การคมนาคม สะดวก	ถนนคันดิน กว้าง ๕ เมตร ยาว ๒๐๐๐ เมตร สูงเฉลี่ย ๐.๕๐เมตร มีปริมาตรดินถมไม่น้อยกว่า ๕๐๐ ลูกบาศก์เมตร	๕๐๐,๐๐๐ อบต.	-	-	-	๑ สาย	การคมนาคมสะดวก	กองช่าง
๓๖	ก่อสร้างถนน คสล. ใน หมู่บ้าน หมู่ที่ ๙	เพื่อให้การคมนาคม สะดวก	ถนน คสล. กว้าง ๕ เมตรยาว ๓๐๐ เมตร หนา ๐.๑๕เมตรมีปริมาตรพื้นที่ ไม่น้อยกว่า ๑,๕๐๐ ตารางเมตร	๗๒๐,๐๐๐ อบต.	-	-	-	๑ สาย	การคมนาคมสะดวก	กองช่าง

รายละเอียดโครงการพัฒนา แบบ ผ.๐๑
แผนพัฒนาสี่ปี (พ.ศ.๒๕๖๑ – ๒๕๖๔)
องค์การบริหารส่วนตำบลเสาเดียว

ยุทธศาสตร์ที่ ๑ การพัฒนาตำบลบ้านเมืองน่าอยู่
๑.๓ แผนงานอุตสาหกรรมและการโยธา

ที่	โครงการ	วัตถุประสงค์	เป้าหมาย (รายละเอียดโครงการ)	งบประมาณและที่มา				ตัวชี้วัด (KPI)	ผลลัพธ์ที่คาดว่าจะได้รับ	หน่วยงานที่รับผิดชอบ
				๒๕๖๑ (บาท)	๒๕๖๒ (บาท)	๒๕๖๓ (บาท)	๒๕๖๔ (บาท)			
๓๗	ปรับปรุงถนนหินคลุก หมู่ที่ ๙	เพื่อให้การคมนาคมสะดวก	ถนนหินคลุก กว้าง ๔ เมตร ยาว ๕๕๐ เมตร หนาเฉลี่ย ๐.๐๗ เมตร มีปริมาตรหินคลุกไม่น้อยกว่า ๑๕๔ ลูกบาศก์เมตร	๑๑๐,๐๐๐ อปต.	-	-	-	๑ สาย	การคมนาคมสะดวก	กองช่าง
๓๘	ปรับปรุงถนนหินคลุก หมู่ที่ ๑๐	เพื่อให้การคมนาคมสะดวก	ถนนหินคลุก กว้าง ๔ เมตร ยาว ๙๖๐ เมตร สูงเฉลี่ย ๐.๐๗ เมตร มีปริมาตรหินคลุกไม่น้อยกว่า ๒๖๘.๘๐ ลูกบาศก์เมตร	๒๐๐,๐๐๐ อปต.	-	-	-	๑ สาย	การคมนาคมสะดวก	กองช่าง
๓๙	ปรับปรุงถนนหินคลุก หมู่ที่ ๑๐	เพื่อให้การคมนาคมสะดวก	ถนนหินคลุก กว้าง ๔ เมตร ยาว ๑,๐๐๐ เมตร สูงเฉลี่ย ๐.๑๐ เมตร มีปริมาตรหินคลุกไม่น้อยกว่า ๔๐๐ ลูกบาศก์เมตร	๑๒๐,๐๐๐ อปต.	-	-	-	๑ สาย	การคมนาคมสะดวก	กองช่าง
๔๐	ปรับปรุงถนนหินคลุก หมู่ที่ ๑๑	เพื่อให้การคมนาคมสะดวก	ถนนหินคลุก กว้าง ๔ เมตร ยาว ๑,๐๐๐ เมตร สูงเฉลี่ย ๐.๑๐ เมตร มีปริมาตรหินคลุกไม่น้อยกว่า ๔๐๐ ลูกบาศก์เมตร	๒๕๐,๐๐๐ อปต.	-	-	-	๑ สาย	การคมนาคมสะดวก	กองช่าง
๔๑	ก่อสร้างถนน คสล. สาย ห้วยก้อม – สระทอง หมู่ที่ ๑๑	เพื่อให้การคมนาคมสะดวก	ถนน คสล. กว้าง ๖ เมตร ยาว ๑,๒๐๐ เมตร หนา ๐.๑๕ เมตร มีปริมาตรพื้นที่ไม่น้อยกว่า ๗,๒๐๐ ตารางเมตร	-	๓,๔๕๖,๐๐๐ อปต.	-	-	๑ สาย	การคมนาคมสะดวก	กองช่าง

รายละเอียดโครงการพัฒนา แบบ ผ.๐๑
แผนพัฒนาสี่ปี (พ.ศ.๒๕๖๑ - ๒๕๖๔)
องค์การบริหารส่วนตำบลเสาเดียว

ยุทธศาสตร์ที่ ๑ การพัฒนาตำบลบ้านเมืองน่าอยู่
๑.๓ แผนงานอุตสาหกรรมและการโยธา

ที่	โครงการ	วัตถุประสงค์	เป้าหมาย (รายละเอียดโครงการ)	งบประมาณและที่มา				ตัวชี้วัด (KPI)	ผลลัพธ์ที่คาดว่าจะได้รับ	หน่วยงานที่รับผิดชอบ
				๒๕๖๑ (บาท)	๒๕๖๒ (บาท)	๒๕๖๓ (บาท)	๒๕๖๔ (บาท)			
๔๒	ยกระดับถนนคันดิน ลำเลียงการเกษตรสาย โกรกข้างตาย หมู่ที่ ๑๑	เพื่อให้การคมนาคม สะดวก	ถนนคันดิน กว้าง ๔ เมตร ยาว ๑,๐๐๐ เมตร สูงเฉลี่ย ๐.๕๐เมตร มีปริมาตร ดินถมไม่น้อยกว่า ๒,๐๐๐ ลูกบาศก์เมตร	๒๐๐,๐๐๐ อปต.	-	-	-	๑ สาย	การคมนาคม สะดวก	กองช่าง
๔๓	ปรับปรุงถนนหินคลุก หมู่ที่ ๑๑	เพื่อให้การคมนาคม สะดวก	ถนนหินคลุก กว้าง ๓ เมตร ยาว ๑,๓๓๐ เมตร หนาเฉลี่ย ๐.๐๗เมตร มี ปริมาตรหินคลุกไม่น้อยกว่า ๒๗๙.๓๐ ลูกบาศก์ เมตร	๒๐๐,๐๐๐ อปต.	-	-	-	๑ สาย	การคมนาคม สะดวก	กองช่าง
๔๔	ก่อสร้างร่องระบายน้ำ (คสล.) จากหมู่บ้านเข้า สระหนองตลาดหมู่ที่ ๑๒	เพื่อให้มีร่องสำหรับ ระบายน้ำ	ร่องระบายน้ำ กว้าง ๐.๔๕ เมตร ยาว ๘๐๐ เมตร ลึก ๐.๕๐เมตร	๓๒๐,๐๐๐	-	-	-	๑ แห่ง	น้ำไม่ท่วมขังและ ระบายน้ำลงสู่ที่ เก็บกัก	กองช่าง
๔๕	ก่อสร้างถนนหินคลุก หมู่ที่ ๑๒ (ห้วยตะโก)	เพื่อให้การคมนาคม สะดวก	ถนนหินคลุก กว้าง ๓ เมตร ยาว ๔,๐๐๐ เมตร หนาเฉลี่ย ๐.๑๐ เมตรมีปริมาตรหินคลุกไม่น้อยกว่า ๑,๒๐๐ ลูกบาศก์เมตร	๔๒๐,๐๐๐ อปต.	-	-	-	๑ สาย	การคมนาคม สะดวก	กองช่าง
๔๖	ก่อสร้างถนนคันดิน ลำเลียงการเกษตร หมู่ที่ ๑๒	เพื่อให้การคมนาคม สะดวก	ถนนคันดิน กว้าง ๔ เมตร ยาว ๑,๐๐๐ เมตร สูงเฉลี่ย ๐.๕๐เมตร มีปริมาตร ดินถมไม่น้อยกว่า ๒,๐๐๐ ลูกบาศก์เมตร	๒๐๐,๐๐๐ อปต.	-	-	-	๑ สาย	การคมนาคม สะดวก	กองช่าง

รายละเอียดโครงการพัฒนา แบบ ผ.๐๑
แผนพัฒนาสี่ปี (พ.ศ.๒๕๖๑ – ๒๕๖๔)
องค์การบริหารส่วนตำบลเสาเดียว

ยุทธศาสตร์ที่ ๑ การพัฒนาตำบลบ้านเมืองน่าอยู่
๑.๓ แผนงานอุตสาหกรรมและการโยธา

ที่	โครงการ	วัตถุประสงค์	เป้าหมาย (รายละเอียดโครงการ)	งบประมาณและที่มา				ตัวชี้วัด (KPI)	ผลลัพธ์ที่คาดว่าจะได้รับ	หน่วยงานที่รับผิดชอบ
				๒๕๖๑ (บาท)	๒๕๖๒ (บาท)	๒๕๖๓ (บาท)	๒๕๖๔ (บาท)			
๔๗	ก่อสร้างถนนคันดิน หมู่ที่ ๑๒	เพื่อให้การคมนาคมสะดวก	ถนนคันดิน กว้าง ๘ เมตร ยาว ๑,๒๐๐ เมตร สูงเฉลี่ย ๐.๖๐เมตร มีปริมาตรดินถมไม่น้อยกว่า ๕,๗๖๐ ลูกบาศก์เมตร	๓๐๐,๐๐๐ อบต.	-	-	-	๑ สาย	การคมนาคมสะดวก	กองช่าง
๔๘	ปรับปรุงระบบประปาหมู่บ้าน หมู่ที่ ๑๓	เพื่อให้มีแหล่งน้ำเพื่อการเกษตร และการอุปโภคบริโภค	ปรับปรุงระบบประปาหมู่บ้านตามแบบกองช่างกำหนด	๕๓๐,๐๐๐ อบต.	-	-		๑ แห่ง	มีแหล่งน้ำเพื่อการเกษตรและการอุปโภคบริโภค	กองช่าง
๔๙	ก่อสร้างถนน คสล.ภายในหมู่บ้าน หมู่ที่ ๑๓	เพื่อให้การคมนาคมสะดวก	ถนน คสล.กว้าง ๔ เมตร ยาว ๖๐๐เมตร หนา ๐.๑๕เมตร มีปริมาตรพื้นที่ไม่น้อยกว่า ๒,๔๐๐ ตารางเมตร	๑,๑๕๒,๐๐๐ อบต. งบสนับสนุน	-	-		๑ สาย	การคมนาคมสะดวก	กองช่าง
๕๐	ก่อสร้างร่องระบายน้ำ (คสล.) จากคุ่มสุขสำราญ-หนองไผ่ หมู่ที่ ๑๓	เพื่อให้มีร่องสำหรับระบายน้ำ	ร่องระบายน้ำ กว้าง ๐.๔๕ เมตร ยาว ๒๐๐ เมตร ลึก ๐.๕๐เมตร	๘๐๐,๐๐๐	-	-		๑ แห่ง	น้ำไม่ท่วมขังและระบายน้ำลงสู่ที่เก็บกัก	กองช่าง
๕๑	ก่อสร้างถนนหินคลุก หมู่ที่ ๑๓ จำนวน ๒ สาย	เพื่อให้การคมนาคมสะดวก	ถนนหินคลุก กว้าง ๕ เมตร ยาว ๒,๕๐๐ เมตร หนาเฉลี่ย ๐.๑๐ เมตรมีปริมาตรหินคลุกไม่น้อยกว่า ๑,๒๕๐ ลูกบาศก์เมตร	๔๓๗,๕๐๐ อบต.	-	-	-	๓ จุด	การคมนาคมสะดวก	กองช่าง

รายละเอียดโครงการพัฒนา แบบ ผ.๐๑
แผนพัฒนาสี่ปี (พ.ศ.๒๕๖๑ – ๒๕๖๔)
องค์การบริหารส่วนตำบลเสาเดียว

ยุทธศาสตร์ที่ ๑ การพัฒนาตำบลบ้านเมืองน่าอยู่
๑.๓ แผนงานอุตสาหกรรมและการโยธา

ที่	โครงการ	วัตถุประสงค์	เป้าหมาย (รายละเอียดโครงการ)	งบประมาณและที่มา				ตัวชี้วัด (KPI)	ผลลัพธ์ที่คาดว่าจะได้รับ	หน่วยงานที่รับผิดชอบ
				๒๕๖๑ (บาท)	๒๕๖๒ (บาท)	๒๕๖๓ (บาท)	๒๕๖๔ (บาท)			
๕๒	ปรับปรุงถนนหินคลุก หมู่ที่ ๑๑ รอบหมู่บ้าน	เพื่อให้การคมนาคมสะดวก	ถนนหินคลุก กว้าง ๔ เมตร ยาว ๒,๐๐๐ เมตร หนาเฉลี่ย ๐.๐๗เมตร มีปริมาตรหินคลุกไม่น้อยกว่า ๕๖๐ ลูกบาศก์เมตร	๓๐๐,๐๐๐ อปต.	-	-	-	๑ สาย	การคมนาคมสะดวก	กองช่าง
๕๓	ก่อสร้างถนนยกระดับพร้อมลงลูกรังแดง ขอยที่ ๑ หมู่ที่ ๑๔	เพื่อให้การคมนาคมสะดวก	ถนนยกระดับ กว้าง ๔ เมตร ยาว ๑,๐๐๐ เมตร สูงเฉลี่ย ๐.๕๐เมตร มีปริมาตรลูกรังแดงไม่น้อยกว่า ๒,๐๐๐ ลูกบาศก์เมตร	๓๕๗,๐๐๐ อปต.	-	-	-	๑ สาย	การคมนาคมสะดวก	กองช่าง
๕๔	ก่อสร้างถนน คสล. หมู่ที่ ๑๔ เชื่อมต่อ หมู่ที่ ๑	เพื่อให้การคมนาคมสะดวก	ถนน คสล. กว้าง ๕ เมตร ยาว ๙๒๐ เมตร หนา ๐.๑๕เมตรมีปริมาตรพื้นที่ไม่น้อยกว่า ๔,๖๐๐ ตารางเมตร	๒,๐๐๐,๐๐๐ ขอสนับสนุน	-	-	-	๑ สาย	การคมนาคมสะดวก	กองช่าง
๕๕	ก่อสร้างระบบประปาหมู่บ้าน หมู่ที่ ๑๔	เพื่อให้มีแหล่งน้ำเพื่อการเกษตร และการอุปโภคบริโภค	ก่อสร้างระบบประปาหมู่บ้านตามแบบกองช่างกำหนด	๒,๑๐๐,๐๐๐ อปต.	-	-	-	๑ แห่ง	มีแหล่งน้ำเพื่อการเกษตรและการอุปโภคบริโภค	กองช่าง
๕๖	ก่อสร้างถนน คสล.รอบสระคลองน้อย หมู่ที่ ๑๔	เพื่อให้การคมนาคมสะดวก	ถนน คสล. กว้าง ๔ เมตร ยาว ๕๓๕ เมตร หนา ๐.๑๕เมตร มีปริมาตรพื้นที่ไม่น้อยกว่า ๒,๑๔๐ ตารางเมตร	๒,๐๑๗,๐๐๐ อปต.	-	-	-	๑ สาย	การคมนาคมสะดวก	กองช่าง

รายละเอียดโครงการพัฒนา แบบ ผ.๐๑
แผนพัฒนาสี่ปี (พ.ศ.๒๕๖๑ – ๒๕๖๔)
องค์การบริหารส่วนตำบลเสาเดียว

ยุทธศาสตร์ที่ ๑ การพัฒนาตำบลบ้านเมืองน่าอยู่
๑.๓ แผนงานอุตสาหกรรมและการโยธา

ที่	โครงการ	วัตถุประสงค์	เป้าหมาย (รายละเอียดโครงการ)	งบประมาณและที่มา				ตัวชี้วัด (KPI)	ผลลัพธ์ที่คาดว่าจะได้รับ	หน่วยงานที่รับผิดชอบ
				๒๕๖๑ (บาท)	๒๕๖๒ (บาท)	๒๕๖๓ (บาท)	๒๕๖๔ (บาท)			
๕๗	ปรับปรุงถนนหินคลุก หมู่ที่ ๑๔	เพื่อให้การคมนาคมสะดวก	ถนนหินคลุก กว้าง ๔ เมตร ยาว ๙๑๘ เมตร หนาเฉลี่ย ๐.๐๗ เมตร มีปริมาตรหินคลุกไม่น้อยกว่า ๒๕๗ ลูกบาศก์เมตร	๒๐๐,๐๐๐ อปต.	-	-	-	๑ สาย	การคมนาคมสะดวก	กองช่าง
๕๘	ก่อสร้างถนนลูกรังแดง สายคลองตะโก – ถนนลาดยาง หมู่ที่ ๑๔	เพื่อให้การคมนาคมสะดวก	ถนนลูกรังแดง กว้าง ๓ เมตร ยาว ๗๐๐ เมตร หนา ๐.๑๕ เมตร มีปริมาตรลูกรังแดงไม่น้อยกว่า ๓๑๕ ลูกบาศก์เมตร	-	๑๑๐,๒๐๐ อปต.	-	-	๑ สาย	การคมนาคมสะดวก	กองช่าง
๕๙	ซ่อมแซมถนนลาดยาง หมู่ที่ ๑-๑๕	เพื่อให้การคมนาคมสะดวก	ถนนลาดยาง กว้าง ๖ เมตร ยาว ๑,๐๐๐ เมตร มีปริมาตรพื้นที่ไม่น้อยกว่า ๖,๐๐๐ ตารางเมตร	๙๐๐,๐๐๐ งบสนับสนุน	๙๐๐,๐๐๐ งบสนับสนุน	๙๐๐,๐๐๐ งบสนับสนุน	-	๑๕ แห่ง	การคมนาคมสะดวก	กองช่าง
๖๐	ซ่อมแซมถนนลาดยาง บ.โนนศรีคุณ – ห้วยแกลง (ทางหลวงชนบท นครราชสีมา (นพ.๓๐๓๗))	เพื่อให้การคมนาคมสะดวก	ถนนลาดยาง กว้าง ๖ เมตร ยาว ๗,๐๐๐ เมตร ตามแบบแปลนของทางหลวงชนบท นครราชสีมา	๕๐๐,๐๐๐ ทางหลวง ชนบท นครราชสีมา	-	-	-	๑ สาย	การคมนาคมสะดวก	กองช่าง
๖๑	ก่อสร้างอาคารศูนย์พัฒนาอาชีพประจำหมู่บ้าน หมู่ที่ ๑๔	เพื่อเป็นสถานที่สำหรับพัฒนาอาชีพประจำหมู่บ้าน	ก่อสร้างอาคารศูนย์พัฒนาอาชีพตามแบบกองช่างกำหนด	-	-	๕๕๐,๐๐๐ อปต.	-	๑ แห่ง	มีสถานที่สำหรับฝึกอาชีพ ประจำหมู่บ้าน	กองช่าง

รายละเอียดโครงการพัฒนา แบบ ผ.๐๑
แผนพัฒนาสี่ปี (พ.ศ.๒๕๖๑ – ๒๕๖๔)
องค์การบริหารส่วนตำบลเสาเดียว

ยุทธศาสตร์ที่ ๑ การพัฒนาตำบลบ้านเมืองน่าอยู่
๑.๓ แผนงานอุตสาหกรรมและการโยธา

ที่	โครงการ	วัตถุประสงค์	เป้าหมาย (รายละเอียดโครงการ)	งบประมาณและที่มา				ตัวชี้วัด (KPI)	ผลลัพธ์ที่คาดว่าจะได้รับ	หน่วยงานที่รับผิดชอบ
				๒๕๖๑ (บาท)	๒๕๖๒ (บาท)	๒๕๖๓ (บาท)	๒๕๖๔ (บาท)			
๖๒	ก่อสร้างระบบประปาหมู่บ้าน(ผิวดิน) หมู่ที่ ๑๕	เพื่อให้มีแหล่งน้ำเพื่อการเกษตร และการอุปโภคบริโภค	ก่อสร้างระบบประปาหมู่บ้านตามแบบ กongsangกำหนด	๒,๑๐๐,๐๐๐ อบต.	-	-	-	๑ แห่ง	มีแหล่งน้ำเพื่อการเกษตรและการอุปโภคบริโภค	กongsang
๖๓	ก่อสร้างถนน คสล.ในหมู่บ้าน หมู่ที่ ๑๕	เพื่อให้การคมนาคมสะดวก	ถนน คสล. กว้าง ๔ เมตร ยาว ๓๐๐ เมตร หนา ๐.๑๕เมตรมีปริมาตรพื้นที่ไม่น้อยกว่า ๑,๒๐๐ ตารางเมตร	๕๗๖,๐๐๐ อบต.	-	-	-	๑ สาย	การคมนาคมสะดวก	กongsang
๖๔	ก่อสร้างถนนลูกรังแดงรอบสะพานแดง หมู่ที่ ๑๕	เพื่อให้การคมนาคมสะดวก	ถนนลูกรังแดง กว้าง ๕ เมตร ยาว ๒๐๐ เมตร หนา ๐.๑๕ เมตร มีปริมาตรลูกรังแดงไม่น้อยกว่า ๑๕๐ ลูกบาศก์เมตร	-	๕๒,๕๐๐ อบต.	-	-	๑ สาย	การคมนาคมสะดวก	กongsang
๖๕	ก่อสร้างร่องระบายน้ำ (คสล.) หมู่ที่ ๑๕	เพื่อให้มีร่องสำหรับระบายน้ำ	ร่องระบายน้ำ กว้าง ๐.๔๕ เมตร ยาว ๑๐๐ เมตร ลึก ๐.๕๐เมตร	๔๐๐,๐๐๐	-	-	-	๑ แห่ง	น้ำไม่ท่วมขังและระบายน้ำลงสู่ที่เก็บกัก	กongsang
๖๖	ติดตั้งไฟสัญญาณกระพริบ	เพื่อติดตั้งไฟสัญญาณกระพริบตามจุดทางแยก	จำนวน ๑๕ หมู่บ้าน	๕๐๐,๐๐๐ อบต.	๕๐๐,๐๐๐ อบต.	๕๐๐,๐๐๐ อบต.	๕๐๐,๐๐๐ อบต.	๑๕ แห่ง	ลดการเกิดอุบัติเหตุบนท้องถนน	สำนักปลัด

รายละเอียดโครงการพัฒนา แบบ ผ.๐๑
แผนพัฒนาสี่ปี (พ.ศ.๒๕๖๑ - ๒๕๖๔)
องค์การบริหารส่วนตำบลเสาเดียว

ยุทธศาสตร์ที่ ๑ การพัฒนาตำบลบ้านเมืองน่าอยู่
๑.๓ แผนงานอุตสาหกรรมและการโยธา

ที่	โครงการ	วัตถุประสงค์	เป้าหมาย (รายละเอียดโครงการ)	งบประมาณและที่มา				ตัวชี้วัด (KPI)	ผลลัพธ์ที่คาดว่าจะ ได้รับ	หน่วยงานที่ รับผิดชอบ
				๒๕๖๑ (บาท)	๒๕๖๒ (บาท)	๒๕๖๓ (บาท)	๒๕๖๔ (บาท)			
๖๗	สำรวจรังวัดแนวเขตที่ สาธารณประโยชน์	เพื่อสำรวจรังวัดแนวเขตที่ สาธารณประโยชน์	จำนวน ๑๕ หมู่บ้าน	๕๐๐,๐๐๐ อบต.	-	-	-	๑๕ แห่ง	ทราบแนวเขตที่ สาธารณประโยชน์	กองช่าง
๖๘	ปรับปรุงภูมิทัศน์สระน้ำ หนองแดง	เพื่อปรับปรุงภูมิทัศน์ให้มี ความสะอาด สวยงาม เป็น สถานที่พักผ่อนหย่อนใจ และออกกำลังกาย	จำนวน ๑ แห่ง	-	-	-	๓๐๐,๐๐๐ อบต.	๑ แห่ง	สระน้ำหนองแดงมีภูมิ ทัศน์ที่สวยงาม เป็น ระเบียบเรียบร้อย เป็น สถานที่พักผ่อนหย่อน ใจ และออกกำลังกาย	กองช่าง
๖๙	ซ่อมแซมถนนลูกรัง หมู่ที่ ๑-๑๕	เพื่อให้การคมนาคมสะดวก	ถนนลูกรัง ความกว้างและ ยาว ตามแบบกองช่าง กำหนด	๘๐๐,๐๐๐ อบต.	๘๐๐,๐๐๐ อบต.	๘๐๐,๐๐๐ อบต.	๘๐๐,๐๐๐ อบต.	๑๕ สาย	การคมนาคมสะดวก	
๗๐	ซ่อมแซมร่องระบายน้ำ (คสล.) หมู่ที่ ๑ -๑๕	เพื่อให้มีร่องสำหรับระบาย น้ำ	ซ่อมแซมร่องระบายน้ำ ตาม แบบกองช่างกำหนด	๕๐๐,๐๐๐	-	-	-	๑ แห่ง	น้ำไม่ท่วมขังและ ระบายน้ำลงสู่ที่เก็บ กัก	
๗๑	ปรับปรุงบ่อทิ้งขยะ สาธารณะ หมู่ที่ ๔	เพื่อความสะอาดและความ เป็นระเบียบของตำบลเสา เดียว	ตามแบบกองช่างกำหนด	๕๐๐,๐๐๐	-	-	-	๑ แห่ง	พื้นที่ตำบลมีการ บริหารจัดการขยะที่ ถูกวิธี	
๗๒	ก่อสร้างระบบประปา หมู่บ้าน(ผิวดิน) หมู่ที่ ๔ (สระหนองขวาง)	เพื่อให้มีแหล่งน้ำเพื่อ การเกษตร และการอุปโภค บริโภค	ก่อสร้างระบบประปา หมู่บ้านตามแบบกองช่าง กำหนด	๒,๑๐๐,๐๐๐ อบต.	-	-	-	๑ แห่ง	มีแหล่งน้ำเพื่อ การเกษตรและการ อุปโภค บริโภค	กองช่าง

รายละเอียดโครงการพัฒนา แบบ ผ.๐๑
แผนพัฒนาสี่ปี (พ.ศ.๒๕๖๑ – ๒๕๖๔)
องค์การบริหารส่วนตำบลเสาเดียว

ยุทธศาสตร์ที่ ๑ การพัฒนาตำบลบ้านเมืองน่าอยู่
๑.๓ แผนงานอุตสาหกรรมและการโยธา

ที่	โครงการ	วัตถุประสงค์	เป้าหมาย (รายละเอียดโครงการ)	งบประมาณและที่มา				ตัวชี้วัด (KPI)	ผลลัพธ์ที่คาดว่าจะ ได้รับ	หน่วยงานที่ รับผิดชอบ
				๒๕๖๑ (บาท)	๒๕๖๒ (บาท)	๒๕๖๓ (บาท)	๒๕๖๔ (บาท)			
๗๓	ก่อสร้างถนนหินคลุก หมู่ที่ ๔ สายคลองอีสาน เขี้ยว	เพื่อให้การคมนาคม สะดวก	ถนนหินคลุก.กว้าง ๓ เมตร ยาว ๒,๕๐๐ เมตร หนาเฉลี่ย ๐.๑๐ เมตรมี ปริมาตรหินคลุกไม่น้อยกว่า ๗๕๐ ลูกบาศก์ เมตร	๔๒๐,๐๐๐ อปต.	-	-	-	๑ สาย	การคมนาคมสะดวก	กองช่าง
๗๔	ก่อสร้างร่องระบายน้ำ (คสล.) รอบหมู่บ้าน แบบ มีฝาปิด หมู่ที่ ๔	เพื่อให้มีร่องสำหรับ ระบายน้ำ	ร่องระบายน้ำ กว้าง ๐.๔๕ เมตร ยาว ๘๐๐ เมตร ลึก ๐.๕๐เมตร	-	-	๔๒๐,๐๐๐	-	๑ แห่ง	น้ำไม่ท่วมขังและ ระบายน้ำลงสู่ที่เก็บ กัก	กองช่าง
๗๕	ก่อสร้างร่องระบายน้ำ (คลองดิน) จากร้านสมรส ไปสะพานทองขวาง หมู่ที่ ๔	เพื่อให้มีร่องสำหรับ ระบายน้ำ	ร่องระบายน้ำ กว้าง ๐.๔๕ เมตร ยาว ๑,๐๐๐ เมตร ลึก ๐.๕๐เมตร	๓๒๐,๐๐๐	-	-	-	๑ แห่ง	น้ำไม่ท่วมขังและ ระบายน้ำลงสู่ที่เก็บ กัก	กองช่าง
๗๖	ก่อสร้างถนนหินคลุก หมู่ที่ ๘ รอบสระทำนบ ใหม่	เพื่อให้การคมนาคม สะดวก	ถนนคสล.กว้าง ๓ เมตร ยาว ๒,๕๐๐ เมตร หนาเฉลี่ย ๐.๑๐ เมตรมี ปริมาตรหินคลุกไม่น้อยกว่า ๗๕๐ ลูกบาศก์ เมตร	-	-	๔๒๐,๐๐๐ อปต.	-	๑ สาย	การคมนาคมสะดวก	กองช่าง
๗๗	ก่อสร้างร่องระบายน้ำ (คสล.) รอบหมู่บ้าน แบบ มีฝาปิด หมู่ที่ ๘	เพื่อให้มีร่องสำหรับ ระบายน้ำ	ร่องระบายน้ำ กว้าง ๐.๔๕ เมตร ยาว ๘๐๐ เมตร ลึก ๐.๕๐เมตร	-	-	-	๔๒๐,๐ ๐๐	๑ แห่ง	น้ำไม่ท่วมขังและ ระบายน้ำลงสู่ที่เก็บ กัก	กองช่าง
๗๘	ก่อสร้างถนน คสล. หมู่ที่ ๑๐	เพื่อให้การคมนาคม สะดวก	กว้าง ๔ เมตร ยาว ๖๕ เมตร ตามแบบกอง ช่างกำหนด	-	๒๑๗,๐๐๐ อปต.	-	-	๑ สาย	การคมนาคมสะดวก	กองช่าง

รายละเอียดโครงการพัฒนา แบบ ผ.๐๑
แผนพัฒนาสี่ปี (พ.ศ.๒๕๖๑ – ๒๕๖๔)
องค์การบริหารส่วนตำบลเสาเดียว

ยุทธศาสตร์ที่ ๑ การพัฒนาตำบลบ้านเมืองน่าอยู่
๑.๓ แผนงานอุตสาหกรรมและการโยธา

ที่	โครงการ	วัตถุประสงค์	เป้าหมาย (รายละเอียดโครงการ)	งบประมาณและที่มา				ตัวชี้วัด (KPI)	ผลลัพธ์ที่คาดว่าจะ ได้รับ	หน่วยงานที่ รับผิดชอบ
				๒๕๖๑ (บาท)	๒๕๖๒ (บาท)	๒๕๖๓ (บาท)	๒๕๖๔ (บาท)			
๗๙	ก่อสร้างร่องระบายน้ำ (คสล.) รอบหมู่บ้าน แบบ มีฝาปิด หมู่ที่ ๑๑	เพื่อให้มีร่องสำหรับระบาย น้ำ	ร่องระบายน้ำ กว้าง ๐.๔๕ เมตร ยาว ๘๐๐ เมตร ลึก ๐.๕๐เมตร	-	-	-	๔๒๐,๐๐๐	๑ แห่ง	น้ำไม่ท่วมขังและ ระบายน้ำลงสู่ที่เก็บ กัก	กองช่าง
๘๐	ปรับปรุงถนน คสล. หมู่ที่ ๑๒ สายไปคลองหว่า - ศูนย์พัฒนาเด็กเล็ก	เพื่อให้การคมนาคมสะดวก	ปรับปรุงถนนคสล.ในสถานที่ ชำรุดตามแบบกองช่าง กำหนด	๒๑๗,๐๐๐ อบต.	-	-	-	๑ สาย	การคมนาคมสะดวก	กองช่าง
๘๑	ก่อสร้างร่องระบายน้ำ (คสล.) รอบหมู่บ้าน แบบ มีฝาปิด หมู่ที่ ๑๒	เพื่อให้มีร่องสำหรับระบาย น้ำ	ร่องระบายน้ำ กว้าง ๐.๔๕ เมตร ยาว ๘๐๐ เมตร ลึก ๐.๕๐เมตร	-	-	-	๔๒๐,๐๐๐	๑ แห่ง	น้ำไม่ท่วมขังและ ระบายน้ำลงสู่ที่เก็บ กัก	กองช่าง
๘๒	ก่อสร้างร่องระบายน้ำ (คสล.) รอบหมู่บ้าน แบบ มีฝาปิด หมู่ที่ ๑๕	เพื่อให้มีร่องสำหรับระบาย น้ำ	ร่องระบายน้ำ กว้าง ๐.๔๕ เมตร ยาว ๘๐๐ เมตร ลึก ๐.๕๐เมตร	๔๒๐,๐๐๐	-	-	-	๑ แห่ง	น้ำไม่ท่วมขังและ ระบายน้ำลงสู่ที่เก็บ กัก	กองช่าง
๘๓	ซ่อมแซม โคมไฟฟ้าแสง สว่างสาธารณะในหมู่บ้าน หมู่ที่ ๑ - ๑๕	เพื่อให้ประชาชนมีไฟฟ้าแสง สว่างสาธารณะใช้	ติดตั้งโคมไฟฟ้าสาธารณะใน เขตหมู่ที่ ๑ - ๑๕ ตามจุด ที่เหมาะสม	๒๐๐,๐๐๐ อบต.	-	-	-	ตามความ เหมาะสม	ประชาชนมีไฟฟ้าแสง สว่างสาธารณะใช้	กองช่าง

รายละเอียดโครงการพัฒนา แบบ ผ.๐๑
แผนพัฒนาสี่ปี (พ.ศ.๒๕๖๑ – ๒๕๖๔)
องค์การบริหารส่วนตำบลเสาเดียว

ยุทธศาสตร์ที่ ๑ การพัฒนาตำบลบ้านเมืองน่าอยู่
๑.๔ แผนงานการเกษตร

ที่	โครงการ	วัตถุประสงค์	เป้าหมาย (รายละเอียดโครงการ)	งบประมาณและที่มา				ตัวชี้วัด (KPI)	ผลลัพธ์ที่คาดว่าจะ ได้รับ	หน่วยงานที่ รับผิดชอบ
				๒๕๖๑ (บาท)	๒๕๖๒ (บาท)	๒๕๖๓ (บาท)	๒๕๖๔ (บาท)			
๑	ขุดลอกคลองอีสานเขียว หมู่ที่ ๑	เพื่อให้มีแหล่งน้ำเพื่อ การเกษตร และการอุปโภค บริโภค	ขนาด ๒๐ X ๖๐๐ X ๒ ปริมาตรดินขุดไม่น้อยกว่า ๑๘,๐๐๐ ลูกบาศก์เมตร	-	-	-	๘๖๗,๐๐๐ อบต.	๑ แห่ง	มีแหล่งน้ำเพื่อ การเกษตรและการ อุปโภค บริโภค	กองช่าง
๒	ขุดเจาะบ่อบาดาลเพื่อ การเกษตร หมู่ที่ ๑	เพื่อให้มีแหล่งน้ำเพื่อ การเกษตร และการอุปโภค บริโภค	ขุดเจาะบ่อบาดาลเพื่อ การเกษตร ตามแบบกองช่างกำหนด	-	-	-	๕๐,๐๐๐ อบต.	๑ แห่ง	มีแหล่งน้ำเพื่อ การเกษตรและการ อุปโภค บริโภค	กองช่าง
๓	ก่อสร้างศูนย์เรียนรู้ด้าน การเกษตรประจำหมู่บ้าน หมู่ที่ ๒	เพื่อให้ประชาชนมีสถานที่ เรียนรู้ด้านการเกษตรตาม ทฤษฎีใหม่	ก่อสร้างศูนย์เรียนรู้ด้าน การเกษตรประจำหมู่บ้าน ตามแบบกองช่างกำหนด	-	-	๕๐๐,๐๐๐ อบต.	-	๑ แห่ง	ประชาชนมีสถานที่ และได้เรียนรู้ด้าน การเกษตรตามทฤษฎี ใหม่	กองส่งเสริม การเกษตร
๔	ขุดลอกที่สาธารณะ หมู่ที่ ๓	เพื่อให้มีแหล่งน้ำเพื่อ การเกษตร และการอุปโภค บริโภค	ขุดลอกที่สาธารณะตามแบบ กองช่างกำหนด	-	-	-	๕๘๓,๒๐๐ อบต.	๑ แห่ง	มีแหล่งน้ำเพื่อ การเกษตร และการ อุปโภค บริโภค	กองช่าง
๕	ขุดลอกสระหนองขวาง หมู่ที่ ๔	เพื่อให้มีแหล่งน้ำเพื่อ การเกษตร และการอุปโภค บริโภค	ขนาด ๖๐ X ๒๗๐ X ๓ ปริมาตรดินขุดไม่น้อยกว่า ๕๔,๔๔๒ ลูกบาศก์เมตร	๑,๘๒๔,๐๐๐	-	-	-	๑ แห่ง	มีแหล่งน้ำเพื่อ การเกษตร และการ อุปโภค บริโภค	กองช่าง
๖	ขุดลอกสระประปาหลัง โรงเรียนวัดโนนศรีคุณ หมู่ที่ ๕	เพื่อให้มีแหล่งน้ำเพื่อ การเกษตร และการอุปโภค บริโภค	ขนาด ๔๐ X ๒๐๐ X ๒ ปริมาตรดินขุดไม่น้อยกว่า ๘,๔๕๑ ลูกบาศก์เมตร	-	-	๔๔๖,๐๐๐	-	๑ แห่ง	มีแหล่งน้ำเพื่อ การเกษตร และการ อุปโภค บริโภค	กองช่าง

รายละเอียดโครงการพัฒนา แบบ ผ.๐๑
แผนพัฒนาสี่ปี (พ.ศ.๒๕๖๑ – ๒๕๖๔)
องค์การบริหารส่วนตำบลเสาเดียว

ยุทธศาสตร์ที่ ๑ การพัฒนาตำบลบ้านเมืองน่าอยู่
๑.๔ แผนงานการเกษตร

ที่	โครงการ	วัตถุประสงค์	เป้าหมาย (รายละเอียดโครงการ)	งบประมาณและที่มา				ตัวชี้วัด (KPI)	ผลลัพธ์ที่คาดว่าจะ ได้รับ	หน่วยงานที่ รับผิดชอบ
				๒๕๖๑ (บาท)	๒๕๖๒ (บาท)	๒๕๖๓ (บาท)	๒๕๖๔ (บาท)			
๗	ขุดลอกสระหนองจิก หมู่ที่ ๕	เพื่อให้มีแหล่งน้ำเพื่อ การเกษตร และการอุปโภค บริโภค	ขนาด ๔๐ X ๒๐๐ X ๒ ปริมาตรดินขุดไม่น้อยกว่า ๑๒,๒๓๐ ลูกบาศก์เมตร	-	๕๗๖,๐๐๐ อบต.	-	-	๑ แห่ง	มีแหล่งน้ำเพื่อ การเกษตรและการ อุปโภค บริโภค	กองช่าง
๘	ขุดลอกสระวัดโนนศรีคุณ หมู่ที่ ๕	เพื่อให้มีแหล่งน้ำเพื่อ การเกษตร และการอุปโภค บริโภค	ขนาด ๗๕ X ๑๐๐ X ๔ ปริมาตรดินขุดไม่น้อยกว่า ๑๑,๐๙๔ ลูกบาศก์เมตร	-	-	-	๕๒๓,๐๐๐ อบต.	๑ แห่ง	มีแหล่งน้ำเพื่อ การเกษตรและการ อุปโภค บริโภค	กองช่าง
๙	ขุดเจาะบ่อบาดาลเพื่อ การเกษตร หมู่ที่ ๕	เพื่อให้ประชาชนมีแหล่งน้ำ ในการอุปโภค บริโภคและ การเกษตร	ขุดเจาะบ่อบาดาลตามแบบ กองช่างกำหนด	-	๓๑,๐๐๐ อบต.	-	-	๑ แห่ง	มีน้ำเพื่อการอุปโภค บริโภคและการเกษตร	กองช่าง
๑๐	ขุดลอกสระน้ำศรีบุญเรือง หมู่ที่ ๖	เพื่อให้มีแหล่งน้ำเพื่อ การเกษตร และการอุปโภค บริโภค	ขนาด ๑๗๕ X ๓๒๐ X ๒ ปริมาตรดินขุดไม่น้อยกว่า ๑๐๔,๒๑๑ ลูกบาศก์เมตร	๔,๘๘๒,๐๐๐ อบต.	-	-	-	๑ แห่ง	มีแหล่งน้ำเพื่อ การเกษตรและการ อุปโภค	กองช่าง
๑๑	ขุดลอกร่องระบายน้ำจุด รอบหมู่บ้าน หมู่ที่ ๖	เพื่อให้มีน้ำไหลได้สะดวกและ ป้องกันปัญหาน้ำท่วมขัง	ตามแบบกองช่างกำหนด	๓๐๐,๐๐๐ อบต.	-	-	-	๑ แห่ง	น้ำไหลได้สะดวก	กองช่าง
๑๒	ขุดลอกคลองอีสานเขียว หมู่ที่ ๗	เพื่อให้มีแหล่งน้ำเพื่อ การเกษตร และการอุปโภค บริโภค	ขนาด ๑๖ X ๖๐๐ X ๓ ปริมาตรดินขุดไม่น้อยกว่า ๒๔,๙๐๐ ลูกบาศก์เมตร	-	-	-	๑,๑๖๙,๐๐๐ อบต.	๑ แห่ง	มีแหล่งน้ำเพื่อ การเกษตรและการ อุปโภค บริโภค	กองช่าง

รายละเอียดโครงการพัฒนา แบบ ผ.๐๑
แผนพัฒนาสี่ปี (พ.ศ.๒๕๖๑ - ๒๕๖๔)
องค์การบริหารส่วนตำบลเสาเดียว

ยุทธศาสตร์ที่ ๑ การพัฒนาตำบลบ้านเมืองน่าอยู่
๑.๔ แผนงานการเกษตร

ที่	โครงการ	วัตถุประสงค์	เป้าหมาย (รายละเอียดโครงการ)	งบประมาณและที่มา				ตัวชี้วัด (KPI)	ผลลัพธ์ที่คาดว่าจะ ได้รับ	หน่วยงานที่ รับผิดชอบ
				๒๕๖๑ (บาท)	๒๕๖๒ (บาท)	๒๕๖๓ (บาท)	๒๕๖๔ (บาท)			
๑๓	ขุดลอกหนองไผ่น้อย หมู่ที่ ๗	เพื่อให้มีแหล่งน้ำเพื่อ การเกษตร และการ อุปโภค บริโภค	ขนาด ๔๕ X ๒๐๐ X ๒ เมตร ปริมาตรขุดดิน ไม่น้อยกว่า ๑๒,๒๘๗ ลูกบาศก์เมตร	-	๕๗๙,๐๐๐ อบต.	-	-	๑ แห่ง	มีแหล่งน้ำเพื่อ การเกษตรและการ อุปโภค บริโภค	กองช่าง
๑๔	ขุดลอกหัวทำนบใหม่ หมู่ที่ ๘	เพื่อให้มีแหล่งน้ำเพื่อ การเกษตร และการ อุปโภค บริโภค	ขนาด ๖๐ X ๑๕๐ X ๓ เมตร ปริมาตรขุดดิน ไม่น้อยกว่า ๒๐,๙๘๙ ลูกบาศก์เมตร	๙๘๖,๐๐๐ อบต.	-	-	-	๑ แห่ง	มีแหล่งน้ำเพื่อ การเกษตรและการ อุปโภค บริโภค	กองช่าง
๑๕	ขุดลอกคลองหนองหัว หมู่ที่ ๘	เพื่อให้มีแหล่งน้ำเพื่อ การเกษตร และการ อุปโภค บริโภค	ขนาด ๓๐ X ๓๕ X ๓ เมตร ปริมาตรขุดดิน ไม่น้อยกว่า ๑,๕๓๔ ลูกบาศก์เมตร	๗๕,๐๐๐ อบต.	-	-	-	๑ แห่ง	มีแหล่งน้ำเพื่อ การเกษตรและการ อุปโภค บริโภค	กองช่าง
๑๖	ขุดลอกคูใน หมู่ที่ ๘	เพื่อให้มีแหล่งน้ำเพื่อ การเกษตร และการ อุปโภค บริโภค	ขนาด ๒๐ X ๑๕๖ X ๒ เมตร ปริมาตรขุดดิน ไม่น้อยกว่า ๙,๙๐๐ ลูกบาศก์เมตร	-	๔๖๗,๐๐๐ อบต.	-	-	๑ แห่ง	มีแหล่งน้ำเพื่อ การเกษตรและการ อุปโภค บริโภค	กองช่าง
๑๗	ขุดลอกคลองอีสานเขียว หมู่ที่ ๘	เพื่อให้มีแหล่งน้ำเพื่อ การเกษตร และการ อุปโภค บริโภค	ขนาด ๑๖ X ๑,๑๐๐ X ๓ เมตร ปริมาตรขุดดิน ไม่น้อยกว่า ๔,๙๙๒ ลูกบาศก์เมตร	๒๐๐,๐๐๐ อบต.	-	-	-	๑ แห่ง	มีแหล่งน้ำเพื่อ การเกษตรและการ อุปโภค บริโภค	กองช่าง
๑๘	ขุดลอกหนองใหม่ หมู่ที่ ๙	เพื่อให้มีแหล่งน้ำเพื่อ การเกษตร และการ อุปโภค บริโภค	ขนาด ๑๕๐ X ๒๕๐ X ๒.๕๐ เมตรปริมาตรขุดดิน ไม่น้อยกว่า ๗๐,๒๗๙ ลูกบาศก์เมตร	-	๓,๒๙๔,๐๐๐ อบต.	-	-	๑ แห่ง	มีแหล่งน้ำเพื่อ การเกษตรและการ อุปโภค บริโภค	กองช่าง

รายละเอียดโครงการพัฒนา แบบ ผ.๐๑
แผนพัฒนาสี่ปี (พ.ศ.๒๕๖๑ - ๒๕๖๔)
องค์การบริหารส่วนตำบลเสาเดียว

ยุทธศาสตร์ที่ ๑ การพัฒนาตำบลบ้านเมืองน่าอยู่
๑.๔ แผนงานการเกษตร

ที่	โครงการ	วัตถุประสงค์	เป้าหมาย (รายละเอียดโครงการ)	งบประมาณและที่มา				ตัวชี้วัด (KPI)	ผลลัพธ์ที่คาดว่าจะ ได้รับ	หน่วยงานที่ รับผิดชอบ
				๒๕๖๑ (บาท)	๒๕๖๒ (บาท)	๒๕๖๓ (บาท)	๒๕๖๔ (บาท)			
๑๙	ขุดลอกสระหนองเต็ง หมู่ที่ ๑๐	เพื่อให้มีแหล่งน้ำเพื่อ การเกษตร และการ อุปโภคบริโภค	ขนาด ๖๐ X ๑๕๐ X ๓ ปริมาตรดินขุดไม่น้อยกว่า ๒๒,๑๕๗ ลูกบาศก์เมตร	-	-	-	๑,๐๔๑,๐๐๐ อบต.	๑ แห่ง	มีแหล่งน้ำเพื่อ การเกษตรและการ อุปโภค บริโภค	กองช่าง
๒๐	ขุดลอกคลองอีสานเขียว หมู่ที่ ๑๑	เพื่อให้มีแหล่งน้ำเพื่อ การเกษตร และการ อุปโภค บริโภค	ขนาด ๑๖ X ๑,๑๐๐ X ๓ เมตร ปริมาตรขุดดิน ไม่น้อยกว่า ๒๖,๔๐๐ ลูกบาศก์เมตร	-	-	๑,๒๓๙,๐๐๐ อบต.	-	๑ แห่ง	มีแหล่งน้ำเพื่อ การเกษตรและการ อุปโภค บริโภค	กองช่าง
๒๑	ขุดลอกคลองส่งน้ำหนอง ตลาด หมู่ที่ ๑๒	เพื่อให้มีแหล่งน้ำเพื่อ การเกษตร และการ อุปโภคบริโภค	ขนาด ๖ X ๓๗๕ X ๓ ปริมาตรดินขุดไม่น้อยกว่า ๒,๘๑๒ ลูกบาศก์เมตร	๑๓๕,๐๐๐ อบต.	-	-	-	๑ แห่ง	มีแหล่งน้ำเพื่อ การเกษตรและการ อุปโภค บริโภค	กองช่าง
๒๒	ขุดลอกสระหนองตลาด หมู่ที่ ๑๒	เพื่อให้มีแหล่งน้ำเพื่อ การเกษตร และการ อุปโภคบริโภค	ขนาด ๑๑๕ X ๒๒๐ X ๒ ปริมาตรดินขุดไม่น้อยกว่า ๔๔,๐๙๗ ลูกบาศก์เมตร	๒,๐๖๘,๐๐๐ อบต.	-	-	-	๑ แห่ง	มีแหล่งน้ำเพื่อ การเกษตรและการ อุปโภค บริโภค	กองช่าง
๒๓	ขุดลอกคลองอีสานเขียว หมู่ที่ ๑๓	เพื่อให้มีแหล่งน้ำเพื่อ การเกษตร และการ อุปโภค บริโภค	ขนาด ๒๐ X ๓๘๐ X ๒ เมตร ปริมาตรขุดดิน ไม่น้อยกว่า ๑๒,๑๖๐ ลูกบาศก์เมตร	-	๕๗๓,๐๐๐ อบต.	-	-	๑ แห่ง	มีแหล่งน้ำเพื่อ การเกษตรและการ อุปโภค บริโภค	กองช่าง
๒๔	ขุดลอกสระคลองน้อย หมู่ที่ ๑๔	เพื่อให้มีแหล่งน้ำเพื่อ การเกษตร และการ อุปโภค บริโภค	ขนาด ๑๐๐ X ๑๑๕ X ๒ เมตร ปริมาตรขุดดิน ไม่น้อยกว่า ๑๘,๙๑๐ ลูกบาศก์เมตร	๘๘๙,๐๐๐ อบต.	-	-	-	๑ แห่ง	มีแหล่งน้ำเพื่อ การเกษตรและการ อุปโภค บริโภค	กองช่าง

รายละเอียดโครงการพัฒนา แบบ ผ.๐๑
แผนพัฒนาสี่ปี (พ.ศ.๒๕๖๑ – ๒๕๖๔)
องค์การบริหารส่วนตำบลเสาเดียว

ยุทธศาสตร์ที่ ๑ การพัฒนาด้านบ้านเมืองน่าอยู่
๑.๔ แผนงานการเกษตร

ที่	โครงการ	วัตถุประสงค์	เป้าหมาย (รายละเอียดโครงการ)	งบประมาณและที่มา				ตัวชี้วัด (KPI)	ผลลัพธ์ที่คาดว่าจะ ได้รับ	หน่วยงานที่ รับผิดชอบ
				๒๕๖๑ (บาท)	๒๕๖๒ (บาท)	๒๕๖๓ (บาท)	๒๕๖๔ (บาท)			
๒๕	ชุดลอกกล้าห้วยคลองตะโก หมู่ที่ ๑ , ๙ , ๑๑ , ๑๒ , ๑๓,๑๔ , ๑๕	เพื่อให้มีแหล่งน้ำเพื่อ การเกษตรและการ อุปโภคบริโภค	ขนาด ๑๘ X ๑,๐๐๐ X ๓ ปริมาตรดินขุดไม่น้อยกว่า ๔๐,๕๐๐ ลูกบาศก์เมตร	๑,๖๒๐,๐๐๐ อบต.	-	-	-	๗ แห่ง	มีแหล่งน้ำเพื่อ การเกษตรและการ อุปโภค บริโภค	กองช่าง
๒๖	ชุดลอกคลองอีสานเขียว หมู่ที่ ๒	เพื่อให้มีแหล่งน้ำเพื่อ การเกษตร และการ อุปโภค บริโภค	ขนาด ๒๐ X ๓๘๐ X ๒ เมตร ปริมาตรขุดดิน ไม่น้อยกว่า ๑๒,๑๖๐ ลูกบาศก์เมตร	-	-	-	๕๗๓,๐๐๐ อบต.	๑ แห่ง	มีแหล่งน้ำเพื่อ การเกษตรและการ อุปโภค บริโภค	กองช่าง

รายละเอียดโครงการพัฒนา แบบ ผ.๐๒
แผนพัฒนาสี่ปี (พ.ศ.๒๕๖๑ – ๒๕๖๔)
องค์การบริหารส่วนตำบลเสาเดียว

ยุทธศาสตร์ที่ ๑ การพัฒนาตำบลบ้านเมืองน่าอยู่
๑.๕ แผนงานเคหะและชุมชน

ที่	โครงการ	วัตถุประสงค์	เป้าหมาย (รายละเอียดโครงการ)	งบประมาณและที่มา				ตัวชี้วัด (KPI)	ผลลัพธ์ที่คาดว่าจะได้รับ	หน่วยงานที่ รับผิดชอบ
				๒๕๖๑ (บาท)	๒๕๖๒ (บาท)	๒๕๖๓ (บาท)	๒๕๖๔ (บาท)			
๑	ติดตั้งโคมไฟฟ้าแสงสว่าง สาธารณะ หมู่ที่ ๑	เพื่อให้ประชาชนมีไฟฟ้า แสงสว่างสาธารณะใช้	ติดตั้งโคมไฟฟ้าสาธารณะในเขต หมู่ที่ ๑ ตามจุดที่เหมาะสม	๒๕,๐๐๐ บาท.	-	-	-	๕ จุด	ประชาชนมีไฟฟ้าแสงส ว่าสาธารณะใช้	กองช่าง
๒	ขยายเขตไฟฟ้า หมู่ที่ ๑ บ้านเสาเดียว	เพื่อให้ประชาชนมี ไฟฟ้าใช้อย่างทั่วถึง	ขยายเขตไฟฟ้าสาธารณะ ในเขตหมู่ที่ ๑	๕๐๐,๐๐ ๐ บาท.	-	-	-	๒ จุด	ประชาชนมีไฟฟ้าใช้ อย่างทั่วถึง	กองช่าง
๓	ติดตั้งโคมไฟฟ้าแสงสว่าง สาธารณะ หมู่ที่ ๒	เพื่อให้ประชาชนมีไฟฟ้า แสงสว่างสาธารณะใช้	ติดตั้งโคมไฟฟ้าสาธารณะในเขต หมู่ที่ ๒ ตามจุดที่เหมาะสม	๒๐,๐๐๐ บาท.	-	-	-	๕ จุด	ประชาชนมีไฟฟ้าแสง สว่างสาธารณะใช้	กองช่าง
๔	ติดตั้งโคมไฟฟ้าแสงสว่าง สาธารณะ หมู่ที่ ๓ รอบ สระหนองหว่า	เพื่อให้ประชาชนมีไฟฟ้า แสงสว่างสาธารณะใช้	ติดตั้งโคมไฟฟ้าสาธารณะในเขต หมู่ที่ ๔ ตามจุดที่เหมาะสม	-	๒๕,๐๐๐ บาท.	-	-	๕ จุด	ประชาชนมีไฟฟ้าแสง สว่างสาธารณะใช้	กองช่าง
๕	ขยายเขตไฟฟ้า ศูนย์วัด โนนศรีคุณ หมู่ที่ ๓ บ้านโนนศรีคุณ	เพื่อให้ประชาชนมีไฟฟ้า ใช้อย่างทั่วถึงและครอบคลุม	ขยายเขตไฟฟ้าในเขตศูนย์วัด โนนศรีคุณ หมู่ที่ ๓	๔๕๐,๐๐ ๐ บาท.	-	-	-	๘ จุด	ประชาชนมีไฟฟ้าแสง สว่างสาธารณะใช้	กองช่าง
๖	ติดตั้งโคมไฟฟ้าแสงสว่าง สาธารณะในหมู่บ้าน หมู่ที่ ๔ บ้านศรีพัฒนา	เพื่อให้ประชาชนมีไฟฟ้า แสงสว่างสาธารณะใช้	ติดตั้งโคมไฟฟ้าสาธารณะในเขต หมู่ที่ ๔ ตามจุดที่เหมาะสม	-	๑๕,๐๐๐ บาท.	-	-	๓ จุด	ประชาชนมีไฟฟ้าแสง สว่างสาธารณะใช้	กองช่าง
๗	ขยายเขตไฟฟ้า หมู่ที่ ๔ บ้านศรีพัฒนา	เพื่อให้ประชาชนมี ไฟฟ้าใช้อย่างทั่วถึง	ขยายเขตไฟฟ้า ในเขตหมู่ที่ ๔	-	๓๐๐,๐๐๐ บาท.	-	-	๑ จุด	ประชาชนมีไฟฟ้าใช้ อย่างทั่วถึง	กองช่าง
๘	ติดตั้งระบบประปาบาดาล	เพื่อให้ประชาชนมี	ติดตั้ง/ปรับปรุงระบบประปา	-	๕๕๐,๐๐๐	-	-	๑ แห่ง	ประชาชนมีน้ำดื่ม	กองช่าง

	ด้วยพลังงานแสงอาทิตย์ หมู่ที่ ๔ บ้านศรีพัฒนา	น้ำอุปโภค บริโภค อย่างทั่วถึง	บาดาล ตามแบบกองช่างกำหนด		งบสนับสนุน				อุปโภค บริโภค อย่างเพียงพอและทั่วถึง	
--	---	----------------------------------	--------------------------	--	------------	--	--	--	---	--

รายละเอียดโครงการพัฒนา แบบ ผ.๐๒
แผนพัฒนาสี่ปี (พ.ศ.๒๕๖๑ - ๒๕๖๔)
องค์การบริหารส่วนตำบลเสาเดียว

ยุทธศาสตร์ที่ ๑ การพัฒนาตำบลบ้านเมืองน่าอยู่
๑.๕ แผนงานเคหะและชุมชน

ที่	โครงการ	วัตถุประสงค์	เป้าหมาย (รายละเอียดโครงการ)	งบประมาณและที่มา				ตัวชี้วัด (KPI)	ผลลัพธ์ที่คาดว่าจะ ได้รับ	หน่วยงานที่ รับผิดชอบ
				๒๕๖๑ (บาท)	๒๕๖๒ (บาท)	๒๕๖๓ (บาท)	๒๕๖๔ (บาท)			
๙	ติดตั้งโคมไฟฟ้าแสงสว่าง สาธารณะในหมู่บ้าน หมู่ที่ ๕	เพื่อให้ประชาชนมีไฟฟ้า แสงสว่างสาธารณะใช้	ติดตั้งโคมไฟฟ้าสาธารณะในเขต หมู่ที่ ๕ ตามจุดที่เหมาะสม	๑๕,๐๐๐ อบต.	-	-	-	๓ จุด	ประชาชนมีไฟฟ้าแสง สว่างสาธารณะใช้	กองช่าง
๑๐	ติดตั้งโคมไฟฟ้าแสงสว่าง สาธารณะในหมู่บ้านหมู่ที่ ๖	เพื่อให้ประชาชนมีไฟฟ้า แสงสว่างสาธารณะใช้	ติดตั้งโคมไฟฟ้าสาธารณะในเขต หมู่ที่ ๖ ตามจุดที่เหมาะสม	-	-	๒๕,๐๐๐ อบต.	-	๕ จุด	ประชาชนมีไฟฟ้าแสง สว่างสาธารณะใช้	กองช่าง
๑๑	ติดตั้งโคมไฟฟ้าแสงสว่าง สาธารณะในหมู่บ้าน หมู่ที่ ๗	เพื่อให้ประชาชนมีไฟฟ้า แสงสว่างสาธารณะใช้	ติดตั้งโคมไฟฟ้าสาธารณะในเขต หมู่ที่ ๗ ตามจุดที่เหมาะสม	๒๕,๐๐๐ อบต.	-	-	-	๕ จุด	ประชาชนมีไฟฟ้าแสง สว่างสาธารณะใช้	กองช่าง
๑๒	ติดตั้งโคมไฟฟ้าแสงสว่าง สาธารณะในหมู่บ้าน หมู่ที่ ๙	เพื่อให้ประชาชนมีไฟฟ้า แสงสว่างสาธารณะใช้	ติดตั้งโคมไฟฟ้าสาธารณะในเขต หมู่ที่ ๙ ตามจุดที่เหมาะสม	๑๕,๐๐๐ อบต.	-	-	-	๓ จุด	ประชาชนมีไฟฟ้าแสง สว่างสาธารณะใช้	กองช่าง
๑๓	ขยายเขตไฟฟ้า หมู่ที่ ๙	เพื่อให้ประชาชนมี ไฟฟ้าใช้อย่างทั่วถึง	ขยายเขตไฟฟ้าสาธารณะ ในเขตหมู่ที่ ๙	-	-	๓๐๐,๐๐๐ อบต.	-	๑ จุด	ประชาชนมีไฟฟ้าใช้ อย่างทั่วถึง	กองช่าง
๑๔	ขยายเขตไฟฟ้า หมู่ที่ ๑๐	เพื่อให้ประชาชนมี ไฟฟ้าใช้อย่างทั่วถึง	ขยายเขตไฟฟ้าสาธารณะ ในเขตหมู่ที่ ๑๐	๓๐๐,๐๐๐ อบต.	-	-	-	๑ จุด	ประชาชนมีไฟฟ้าใช้ อย่างทั่วถึง	กองช่าง
๑๕	ติดตั้งโคมไฟฟ้าแสงสว่าง สาธารณะในหมู่บ้าน หมู่ที่ ๑๐	เพื่อให้ประชาชนมีไฟฟ้า แสงสว่างสาธารณะใช้	ติดตั้งโคมไฟฟ้าสาธารณะในเขต หมู่ที่ ๑๐ ตามจุดที่เหมาะสม	๒๐,๐๐๐ อบต.	-	-	-	๕ จุด	ประชาชนมีไฟฟ้าแสง สว่างสาธารณะใช้	กองช่าง
๑๖	ติดตั้งไฟฟ้าแสงสว่างสาธารณะ สถานที่ออกกำลังกายประจำ หมู่บ้าน หมู่ที่ ๑๐	เพื่อส่งเสริมการออกกำลังกาย ในชีวิตประจำวัน	ติดตั้งตามแบบกองช่างกำหนด	๒๐,๐๐๐ อบต.	-	-	-	๑ แห่ง	ประชาชนมีสุขภาพ สมบูรณ์ แข็งแรง	กองช่าง

รายละเอียดโครงการพัฒนา แบบ ผ.๐๒
แผนพัฒนาสี่ปี (พ.ศ.๒๕๖๑ - ๒๕๖๔)
องค์การบริหารส่วนตำบลเสาเดียว

ยุทธศาสตร์ที่ ๑ การพัฒนาตำบลบ้านเมืองน่าอยู่
๑.๕ แผนงานเคหะและชุมชน

ที่	โครงการ	วัตถุประสงค์	เป้าหมาย (รายละเอียดโครงการ)	งบประมาณและที่มา				ตัวชี้วัด (KPI)	ผลลัพธ์ที่คาดว่าจะ ได้รับ	หน่วยงานที่ รับผิดชอบ
				๒๕๖๑ (บาท)	๒๕๖๒ (บาท)	๒๕๖๓ (บาท)	๒๕๖๔ (บาท)			
๑๗	ขยายเขตไฟฟ้า หมู่ที่ ๑๑	เพื่อให้ประชาชนมีไฟฟ้าใช้อย่างทั่วถึง	ขยายเขตไฟฟ้าสาธารณะในเขตหมู่ที่ ๑๑	-	-	-	๓๐๐,๐๐๐ อบต.	๑ จุด	ประชาชนมีไฟฟ้าใช้อย่างทั่วถึง	กองช่าง
๑๘	ติดตั้งโคมไฟฟ้าแสงสว่างสาธารณะในหมู่บ้าน หมู่ที่ ๑๒	เพื่อให้ประชาชนมีไฟฟ้าแสงสว่างสาธารณะใช้	ติดตั้งโคมไฟฟ้าสาธารณะในเขตหมู่ที่ ๑๒ ตามจุดที่เหมาะสม	๒๐,๐๐๐ อบต.	-	-	-	๕ จุด	ประชาชนมีไฟฟ้าแสงสว่างสาธารณะใช้	กองช่าง
๑๙	ขยายเขตไฟฟ้า หมู่ที่ ๑๒	เพื่อให้ประชาชนมีไฟฟ้าใช้อย่างทั่วถึง	ขยายเขตไฟฟ้าสาธารณะในเขตหมู่ที่ ๑๒	-	๓๐๐,๐๐๐ อบต.	๓๐๐,๐๐๐ อบต.	-	๒ จุด	ประชาชนมีไฟฟ้าใช้อย่างทั่วถึง	กองช่าง
๒๐	ติดตั้งโคมไฟฟ้าแสงสว่างสาธารณะในหมู่บ้าน หมู่ที่ ๑๓	เพื่อให้ประชาชนมีไฟฟ้าแสงสว่างสาธารณะใช้	ติดตั้งโคมไฟฟ้าสาธารณะในเขตหมู่ที่ ๑๓ ตามจุดที่เหมาะสม	-	๓๐,๐๐๐ อบต.	-	-	๘ จุด	ประชาชนมีไฟฟ้าแสงสว่างสาธารณะใช้	กองช่าง
๒๑	ขยายเขตไฟฟ้า หมู่ที่ ๑๕	เพื่อให้ประชาชนมีไฟฟ้าใช้อย่างทั่วถึง	ขยายเขตไฟฟ้าสาธารณะในเขตหมู่ที่ ๑๕	-	๕๐๐,๐๐๐ อบต.	-	-	๑ จุด	ประชาชนมีไฟฟ้าใช้อย่างทั่วถึง	กองช่าง
๒๒	ติดตั้งโคมไฟฟ้าแสงสว่างสาธารณะในหมู่บ้าน หมู่ที่ ๑๕	เพื่อให้ประชาชนมีไฟฟ้าแสงสว่างสาธารณะใช้	ติดตั้งโคมไฟฟ้าสาธารณะในเขตหมู่ที่ ๑๕ ตามจุดที่เหมาะสม	๒๐,๐๐๐ อบต.	-	-	-	๕ จุด	ประชาชนมีไฟฟ้าแสงสว่างสาธารณะใช้	กองช่าง
๒๓	ซ่อมแซมไฟฟ้าในเขตพื้นที่ตำบลเสาเดียว หมู่ที่ ๑ - ๑๕	เพื่อให้ประชาชนมีไฟฟ้าใช้อย่างทั่วถึง	ขยายเขตไฟฟ้าสาธารณะในเขตหมู่ที่ ๑ - ๑๕	๑๐๐,๐๐๐	๑๐๐,๐๐๐ อบต.	๑๐๐,๐๐๐ อบต.	๑๐๐,๐๐๐ อบต.	๑๕ จุด	ประชาชนมีไฟฟ้าใช้อย่างทั่วถึง	กองช่าง
๒๔	ขยายเขตไฟฟ้าในเขตพื้นที่ตำบลเสาเดียวหมู่ที่ ๑ - ๑๕	เพื่อให้ประชาชนมีไฟฟ้าใช้อย่างทั่วถึง	ขยายเขตไฟฟ้าสาธารณะในเขตหมู่ที่ ๑ - ๑๕	๘๐๐,๐๐๐	๘๐๐,๐๐๐ อบต.	๘๐๐,๐๐๐ อบต.	๘๐๐,๐๐๐ อบต.	๑๕ จุด	ประชาชนมีไฟฟ้าใช้อย่างทั่วถึง	กองช่าง

รายละเอียดโครงการพัฒนา แบบ ผ.๐๒
แผนพัฒนาสี่ปี (พ.ศ.๒๕๖๑ - ๒๕๖๔)
องค์การบริหารส่วนตำบลเสาเดียว

ยุทธศาสตร์ที่ ๑ การพัฒนาตำบลบ้านเมืองน่าอยู่
๑.๕ แผนงานเคหะและชุมชน

ที่	โครงการ	วัตถุประสงค์	เป้าหมาย (รายละเอียดโครงการ)	งบประมาณและที่มา				ตัวชี้วัด (KPI)	ผลลัพธ์ที่คาดว่าจะ ได้รับ	หน่วยงานที่ รับผิดชอบ
				๒๕๖๑ (บาท)	๒๕๖๒ (บาท)	๒๕๖๓ (บาท)	๒๕๖๔ (บาท)			
๒๕	ติดตั้งโคมไฟฟ้าแสงสว่าง สาธารณะในหมู่บ้าน หมู่ที่ ๘	เพื่อให้ประชาชนมีไฟฟ้า แสงสว่างสาธารณะใช้	ติดตั้งโคมไฟฟ้าสาธารณะในเขต หมู่ที่ ๘ ตามจุดที่เหมาะสม	-	๒๐,๐๐๐ อบต.	-	-	๕ จุด	ประชาชนมีไฟฟ้าแสง สว่างสาธารณะใช้	กองช่าง
๒๖	ติดตั้งโคมไฟฟ้าแสงสว่าง สาธารณะในหมู่บ้าน หมู่ที่ ๑๑	เพื่อให้ประชาชนมีไฟฟ้า แสงสว่างสาธารณะใช้	ติดตั้งโคมไฟฟ้าสาธารณะในเขต หมู่ที่ ๑๑ ตามจุดที่เหมาะสม	-	๒๐,๐๐๐ อบต.	-	-	๕ จุด	ประชาชนมีไฟฟ้าแสง สว่างสาธารณะใช้	กองช่าง
๒๗	ติดตั้ง โคมไฟฟ้าแสงสว่าง สาธารณะในหมู่บ้าน หมู่ที่ ๑ -๑๕	เพื่อให้ประชาชนมีไฟฟ้า แสงสว่างสาธารณะใช้	ติดตั้งโคมไฟฟ้าสาธารณะในเขต หมู่ที่ ๑ - ๑๕ ตามจุดที่ เหมาะสม	๘๐๐,๐๐๐ อบต.	๘๐๐,๐๐๐ อบต.	๘๐๐,๐๐๐ อบต.	๘๐๐,๐๐๐ อบต.	ตามความ เหมาะสม	ประชาชนมีไฟฟ้าแสง สว่างสาธารณะใช้	กองช่าง

รายละเอียดโครงการพัฒนา แบบ ผ.๐๑
แผนพัฒนาสี่ปี (พ.ศ.๒๕๖๑ - ๒๕๖๔)
องค์การบริหารส่วนตำบลเสาเดียว

ยุทธศาสตร์ที่ ๒ ด้านการพัฒนาคุณภาพชีวิต
๒.๑ แผนงานสร้างความเข้มแข็งของชุมชน

ที่	โครงการ	วัตถุประสงค์	เป้าหมาย (รายละเอียดโครงการ)	งบประมาณและที่มา				ตัวชี้วัด (KPI)	ผลลัพธ์ที่คาดว่าจะ ได้รับ	หน่วยงานที่ รับผิดชอบ
				๒๕๖๑ (บาท)	๒๕๖๒ (บาท)	๒๕๖๓ (บาท)	๒๕๖๔ (บาท)			
๑	ป้องกันและแก้ไขปัญหายาเสพติด	เพื่อป้องกันและแก้ไขปัญหายาเสพติด	จำนวน ๑๕ หมู่บ้าน	๗๐,๐๐๐ อบต.	๗๐,๐๐๐ อบต.	๗๐,๐๐๐ อบต.	๗๐,๐๐๐ อบต.	ตามความ เหมาะสม	ปัญหายาเสพติดลดลง	สำนักปลัด
๒	ตรวจสอบสารเสพติดจาก (น้ำยาตรวจปัสสาวะ)	เพื่อค้นหาผู้เสพและผู้ติดยาเสพติด	จัดซื้อน้ำยาตรวจปัสสาวะตรวจสอบสารเสพติด	๒๐,๐๐๐ อบต.	๒๐,๐๐๐ อบต.	๒๐,๐๐๐ อบต.	๒๐,๐๐๐ อบต.	ตามความ เหมาะสม	ไม่มีผู้ติดยาเสพติดหรือลดน้อยลง	สำนักปลัด
๓	ส่งเสริมสนับสนุนการสร้าง ความปรองดองและ สมานฉันท์ของคนในชาติ	เพื่อความสามัคคีของคน ในชาติและไม่แตกแยก	จำนวน ๑๕ หมู่บ้าน	๒๐,๐๐๐ อบต.	๒๐,๐๐๐ อบต.	๒๐,๐๐๐ อบต.	๒๐,๐๐๐ อบต.	ตามความ เหมาะสม	เกิดความสามัคคีใน ชุมชน	สำนักปลัด
๔	ส่งตัวผู้ติดยาเสพติดเข้ารับ การบำบัดรักษา	เพื่อให้ผู้ที่ติดยาเสพติดได้ เข้ารับการบำบัดรักษา	ตามโครงการ อบต.เสาเดียว	๔๐,๐๐๐ อบต.	๔๐,๐๐๐ อบต.	๔๐,๐๐๐ อบต.	๔๐,๐๐๐ อบต.	ตามความ เหมาะสม	ผู้ที่ผ่านการบำบัดเล็ก ยาเสพติด	สำนักปลัด
๕	โครงการ อบต.เคลื่อนที่	เพื่อบริการและอำนวยความสะดวกแก่ประชาชน ในตำบล	ตามโครงการ อบต.เสาเดียว	-	๑๐,๐๐๐ อบต.	๑๐,๐๐๐ อบต.	๑๐,๐๐๐ อบต.	ตามความ เหมาะสม	ประชาชนทุกคนเข้าถึง การบริการ	สำนักปลัด

รายละเอียดโครงการพัฒนา แบบ ผ.๐๑
แผนพัฒนาสี่ปี (พ.ศ.๒๕๖๑ – ๒๕๖๔)
องค์การบริหารส่วนตำบลเสาเดียว

ยุทธศาสตร์ที่ ๒ ด้านการพัฒนาคุณภาพชีวิต
๒.๒ แผนงานการศึกษา

ที่	โครงการ	วัตถุประสงค์	เป้าหมาย (รายละเอียดโครงการ)	งบประมาณและที่มา				ตัวชี้วัด (KPI)	ผลลัพธ์ที่คาดว่าจะ ได้รับ	หน่วยงานที่ รับผิดชอบ
				๒๕๖๑ (บาท)	๒๕๖๒ (บาท)	๒๕๖๓ (บาท)	๒๕๖๔ (บาท)			
๑	อบรมเด็ก และเยาวชน ป้องกันและแก้ไขปัญหาการ มีเพศสัมพันธ์ก่อนวัยอันควร และการตั้งครรภ์ในวัยรุ่น	เพื่อให้เด็ก และเยาวชนมี ความรู้ ความเข้าใจในการ ป้องกันและแก้ไขปัญหา การมีเพศสัมพันธ์ก่อนวัย อันควรและการตั้งครรภ์	ตามโครงการ อบต.เสาเดียว	๓๐,๐๐๐ อบต.	๓๐,๐๐๐ อบต.	๓๐,๐๐๐ อบต.	๓๐,๐๐๐ อบต.	๑ ครั้ง ต่อปี	เด็ก และเยาวชนมี ความรู้ ความเข้าใจใน การป้องกันและแก้ไข ปัญหาการมี เพศสัมพันธ์ก่อนวัยอัน ควรและการตั้งครรภ์	กอง การศึกษาฯ

รายละเอียดโครงการพัฒนา แบบ ผ.๐๑
แผนพัฒนาสี่ปี (พ.ศ.๒๕๖๑ – ๒๕๖๔)
องค์การบริหารส่วนตำบลเสาเดียว

ยุทธศาสตร์ที่ ๒ ด้านการพัฒนาคุณภาพชีวิต
๒.๓ แผนงานสาธารณสุข

ที่	โครงการ	วัตถุประสงค์	เป้าหมาย (รายละเอียดโครงการ)	งบประมาณและที่มา				ตัวชี้วัด (KPI)	ผลลัพธ์ที่คาดว่าจะได้รับ	หน่วยงานที่ รับผิดชอบ
				๒๕๖๑ (บาท)	๒๕๖๒ (บาท)	๒๕๖๓ (บาท)	๒๕๖๔ (บาท)			
๑	ควบคุมและป้องกันโรค ไข้เลือดออก(จัดซื้อวัสดุ วิทยาศาสตร์หรือการแพทย์)	เพื่อควบคุมป้องกันไม่ให้ เกิดการระบาดของโรค ไข้เลือดออก	จำนวน ๑๕ หมู่บ้าน	๑๐๐,๐๐๐ อบต.	๑๐๐,๐๐๐ อบต.	๑๐๐,๐๐๐ อบต.	๑๐๐,๐๐๐ อบต.	๑ ครั้ง ต่อปี	มีการดำเนินการควบคุม และป้องกันโรค ไข้เลือดออกทั้งหมด๑๕ หมู่บ้าน (ร้อยละ ๑๐๐)	กอง สาธารณสุข
๒	ควบคุมและป้องกันโรคพิษ สุนัขบ้าและแมว	เพื่อควบคุมป้องกันไม่ให้ เกิดการระบาดของโรคพิษ สุนัขบ้าและแมว	สุนัขและแมว	๕๐,๐๐๐ อบต.	๕๐,๐๐๐ อบต.	๕๐,๐๐๐ อบต.	๕๐,๐๐๐ อบต.	๑ ครั้ง ต่อปี	มีการดำเนินการควบคุม และป้องกันโรคพิษสุนัขบ้า ทั้งหมด๑๕ หมู่บ้าน (ร้อย ละ ๑๐๐)	กอง สาธารณสุข
๓	ตรวจสุขภาพประจำปี	เพื่อส่งเสริมให้ผู้สูงอายุ และประชาชนทั่วไปได้รับ การตรวจสุขภาพประจำปี	จำนวน ๑ ครั้ง	๔๐,๐๐๐ อบต.	๔๐,๐๐๐ อบต.	๔๐,๐๐๐ อบต.	๔๐,๐๐๐ อบต.	๑ ครั้ง ต่อปี	ผู้สูงอายุและประชาชน ทั่วไปได้รับการตรวจ สุขภาพประจำปี	กอง สวัสดิการ
๔	พัฒนาศักยภาพอาสาสมัคร สาธารณสุขประจำหมู่บ้าน (อสม.)	เพื่อพัฒนาศักยภาพ อาสาสมัครสาธารณสุข ประจำหมู่บ้าน (อสม.)	จำนวน ๑๑๒ คน	๒๕๐,๐๐๐ อบต.	๒๕๐,๐๐๐ อบต.	๒๕๐,๐๐๐ อบต.	๒๕๐,๐๐๐ อบต.	๑ ครั้ง ต่อปี	อสม.ได้รับความรู้ และมี ทักษะในการปฏิบัติงานได้ อย่างมีประสิทธิภาพ	กอง สาธารณสุข
๕	ป้องกันและควบคุม โรคติดต่อและโรคอุบัติใหม่	เพื่อควบคุมป้องกันไม่ให้ เกิดการระบาดของโรค	จำนวน ๑๕ หมู่บ้าน	๕๐,๐๐๐ อบต.	๕๐,๐๐๐ อบต.	๕๐,๐๐๐ อบต.	๕๐,๐๐๐ อบต.	๑ ครั้ง ต่อปี	ชุมชนปลอดโรคติดต่อและ โรคอุบัติใหม่	กอง สาธารณสุข

รายละเอียดโครงการพัฒนา แบบ ผ.๐๑
แผนพัฒนาสี่ปี (พ.ศ.๒๕๖๑ - ๒๕๖๔)
องค์การบริหารส่วนตำบลเสาเดียว

ยุทธศาสตร์ที่ ๒ ด้านการพัฒนาคุณภาพชีวิต
๒.๔ แผนงานสังคมสงเคราะห์

ที่	โครงการ	วัตถุประสงค์	เป้าหมาย (รายละเอียดโครงการ)	งบประมาณและที่มา				ตัวชี้วัด (KPI)	ผลลัพธ์ที่คาดว่าจะ ได้รับ	หน่วยงานที่ รับผิดชอบ
				๒๕๖๑ (บาท)	๒๕๖๒ (บาท)	๒๕๖๓ (บาท)	๒๕๖๔ (บาท)			
๑	จัดซื้อผ้าห่มกันหนาวแก่ผู้ด้อยโอกาส ผู้สูงอายุ ผู้พิการ เด็ก และเยาวชน	เพื่อบรรเทาภัยหนาวให้กับประชาชน	จำนวน ๑๕๐ ผืน	๕๐,๐๐๐ อบต.	๕๐,๐๐๐ อบต.	๕๐,๐๐๐ อบต.	๕๐,๐๐๐ อบต.	๑ ครั้ง ต่อปี	เพิ่มความอบอุ่นให้กับร่างกาย	กอง สวัสดิการ
๒	ส่งเสริมสนับสนุนศูนย์เยาวชนตำบลเสาเดียว	เพื่อให้เด็ก และเยาวชนใช้เวลาว่างให้เกิดประโยชน์	ตามโครงการ อบต.เสาเดียว	๑๐,๐๐๐ อบต.	๑๐,๐๐๐ อบต.	๑๐,๐๐๐ อบต.	๑๐,๐๐๐ อบต.	๑ ครั้ง ต่อปี	เด็ก และเยาวชนได้ใช้เวลาว่างในการทำกิจกรรมร่วมกัน	กอง สวัสดิการฯ
๓	ฝึกอบรมอาชีพเพื่อพัฒนาศักยภาพให้แก่เด็ก เยาวชน กลุ่มสตรี ผู้สูงอายุ ผู้พิการ ผู้ด้อยโอกาส และประชาชนทั่วไป	เพื่อนำความรู้ไปประกอบอาชีพสร้างรายได้	ตามโครงการ อบต.เสาเดียว	๘๐,๐๐๐ อบต.	๘๐,๐๐๐ อบต.	๘๐,๐๐๐ อบต.	๘๐,๐๐๐ อบต.	๑ ครั้ง ต่อปี	ประชาชนมีรายได้เพิ่มขึ้น	กอง สวัสดิการฯ
๔	สงเคราะห์ครอบครัวเด็ก เยาวชน สตรี ผู้ยากไร้ และผู้ด้อยโอกาส	เพื่อช่วยเหลือครอบครัวเด็ก เยาวชน สตรี ผู้ยากไร้และผู้ด้อยโอกาส	จำนวน ๑๕ หมู่บ้าน	๕๐,๐๐๐ อบต.	๕๐,๐๐๐ อบต.	๕๐,๐๐๐ อบต.	๕๐,๐๐๐ อบต.	ตามความ เหมาะสม	ครอบครัวเด็ก เยาวชน สตรีผู้ยากไร้ และผู้ด้อยโอกาส ได้รับการช่วยเหลือ ทำให้มีคุณภาพชีวิตที่ดีขึ้น	กอง สวัสดิการ
๕	ตรวจสอบสุขภาพและติดตามดูแลผู้สูงอายุ ผู้พิการ ผู้ป่วยเอดส์ในชุมชน	เพื่อให้ผู้สูงอายุ ผู้พิการ ผู้ป่วยเอดส์ ได้รับการดูแลเอาใจใส่	ตามโครงการ อบต.เสาเดียว	๒๐,๐๐๐ อบต.	๒๐,๐๐๐ อบต.	๒๐,๐๐๐ อบต.	๒๐,๐๐๐ อบต.	ตามความ เหมาะสม	ผู้สูงอายุ ผู้พิการ ผู้ป่วยเอดส์ ได้รับการดูแลเอาใจใส่	กอง สวัสดิการ

รายละเอียดโครงการพัฒนา แบบ ผ.๐๑
แผนพัฒนาสี่ปี (พ.ศ.๒๕๖๑ – ๒๕๖๔)
องค์การบริหารส่วนตำบลเสาเดียว

ยุทธศาสตร์ที่ ๒ ด้านการพัฒนาคุณภาพชีวิต
๒.๔ แผนงานสังคมสงเคราะห์

ที่	โครงการ	วัตถุประสงค์	เป้าหมาย (รายละเอียดโครงการ)	งบประมาณและที่มา				ตัวชี้วัด (KPI)	ผลลัพธ์ที่คาดว่าจะได้รับ	หน่วยงานที่รับผิดชอบ
				๒๕๖๑ (บาท)	๒๕๖๒ (บาท)	๒๕๖๓ (บาท)	๒๕๖๔ (บาท)			
๖	ส่งเสริมและสนับสนุนกิจกรรมชมรมผู้สูงอายุผู้พิการ ผู้ป่วยเอดส์	เพื่อให้ผู้สูงอายุ ผู้พิการ ผู้ป่วยเอดส์ ได้ทำกิจกรรมร่วมกัน	ตามโครงการ อบต.เสาเดียว	๓๐,๐๐๐ อบต.	๓๐,๐๐๐ อบต.	๓๐,๐๐๐ อบต.	๓๐,๐๐๐ อบต.	ตามความเหมาะสม	ได้ส่งเสริมการทำกิจกรรมของกลุ่มผู้สูงอายุผู้พิการ ผู้ป่วยเอดส์	กองสวัสดิการ
๗	สนับสนุนเบี้ยยังชีพผู้สูงอายุ	-เพื่อให้ผู้สูงอายุได้รับสวัสดิการในการดำเนินชีวิต	ผู้สูงอายุ จำนวน ๗๕๓ คน	๗,๙๓๐,๔๐๐ งบสนับสนุน	๗,๙๓๐,๔๐๐ งบสนับสนุน	๗,๙๓๐,๔๐๐ งบสนับสนุน	๗,๙๓๐,๔๐๐ งบสนับสนุน	เดือนละครั้ง	-ผู้สูงอายุได้รับสวัสดิการในการดำเนินชีวิต	กองสวัสดิการ
๘	สนับสนุนเบี้ยยังชีพผู้พิการ	-เพื่อให้ผู้พิการได้รับสวัสดิการในการดำเนินชีวิต	ผู้พิการ จำนวน ๑๗๗ คน	๔,๐๖๒,๐๐๐ งบสนับสนุน	๔,๐๖๒,๐๐๐ งบสนับสนุน	๔,๐๖๒,๐๐๐ งบสนับสนุน	๔,๐๖๒,๐๐๐ งบสนับสนุน	เดือนละครั้ง	-ผู้พิการได้รับสวัสดิการในการดำเนินชีวิต	กองสวัสดิการ
๙	สนับสนุนเบี้ยยังชีพผู้ป่วยเอดส์	-เพื่อให้ผู้ป่วยเอดส์ได้รับสวัสดิการในการดำเนินชีวิต	ผู้ป่วยเอดส์ จำนวน ๑๐ คน	๘๔,๐๐๐ อบต.	๘๔,๐๐๐ อบต.	๘๔,๐๐๐ อบต.	๘๔,๐๐๐ อบต.	เดือนละครั้ง	ผู้ป่วยเอดส์ได้รับสวัสดิการในการดำเนินชีวิต	กองสวัสดิการ
๑๐	ส่งเสริมกิจกรรมศูนย์พัฒนาครอบครัวตำบลเสาเดียว	เพื่อให้เด็ก และเยาวชนใช้เวลาว่างให้เกิดประโยชน์ และพัฒนาระบบครอบครัว	ตามโครงการ อบต.เสาเดียว	๑๐,๐๐๐ อบต.	๑๐,๐๐๐ อบต.	๑๐,๐๐๐ อบต.	๑๐,๐๐๐ อบต.	๑ ครั้งต่อปี	เด็ก และเยาวชนได้ใช้เวลาว่างในการทำกิจกรรมร่วมกับครอบครัว	กองสวัสดิการฯ

รายละเอียดโครงการพัฒนา แบบ ผ.๐๒
แผนพัฒนาสี่ปี (พ.ศ.๒๕๖๑ – ๒๕๖๔)
องค์การบริหารส่วนตำบลเสาเดียว

ยุทธศาสตร์ที่ ๒ ด้านการพัฒนาคุณภาพชีวิต

ที่	โครงการ	วัตถุประสงค์	เป้าหมาย (รายละเอียดโครงการ)	งบประมาณและที่มา				ตัวชี้วัด (KPI)	ผลลัพธ์ที่คาดว่าจะได้รับ	หน่วยงานที่ รับผิดชอบ
				๒๕๖๑ (บาท)	๒๕๖๒ (บาท)	๒๕๖๓ (บาท)	๒๕๖๔ (บาท)			
๑	ส่งเสริมและสนับสนุน สาธารณสุขมูลฐาน	เพื่อสร้างเสริมสุขภาพ การ ป้องกันโรค และการเข้าถึง บริการสาธารณสุขได้อย่างทั่วถึง	จำนวน ๑๕ หมู่บ้าน	๒๒๕,๐๐๐ งบสนับสนุน	๒๒๕,๐๐๐ งบสนับสนุน	๒๒๕,๐๐๐ งบสนับสนุน	๒๒๕,๐๐๐ งบสนับสนุน	๑ ครั้ง ต่อปี	มีการพัฒนาสาธารณสุขมูล ฐานทั้งหมด ๑๕ หมู่บ้าน (ร้อยละ ๑๐๐)	กอง สาธารณสุข
๒	สมทบกองทุนหลักประกัน สุขภาพตำบล	เพื่อส่งเสริมป้องกันรักษาฟื้นฟู สุขภาพประชาชนตำบลเสาเดียว	จำนวน ๑ กองทุน	๑๒๐,๐๐๐ อบต.	๑๒๐,๐๐๐ อบต.	๑๒๐,๐๐๐ อบต.	๑๒๐,๐๐๐ อบต.	๑ ครั้ง ต่อปี	มีการดำเนินการเพื่อส่งเสริม ป้องกันรักษาฟื้นฟูสุขภาพ ประชาชนตำบลเสาเดียว	กอง สาธารณสุข
๓	อุดหนุนที่ทำการปกครอง อ. หนองหงส์ โครงการ สนับสนุนกิจการกาชาดใน การรับบริจาคโลหิต อวัยวะ และดวงตา	เพื่อช่วยเหลือรักษาชีวิตผู้ป่วย	กลุ่มพลังมวลชนต่าง ๆ ร่วมบริจาคโลหิต อวัยวะและดวงตา ทุก ๆ ๓ เดือน ปีละ ๔ ครั้ง	๕,๐๐๐ อบต.	๕,๐๐๐ อบต.	๕,๐๐๐ อบต.	๕,๐๐๐ อบต.	๑ ครั้ง ต่อปี	ได้ช่วยเหลือรักษาชีวิตผู้ป่วย	กอง สวัสดิการ
๔	อุดหนุนสงนง.เหล่ากาชาด จ. บุรีรัมย์ ตามโครงการจัดหา รายได้เพื่อจัดกิจกรรมสา ธารณกุศลและให้ความ ช่วยเหลือประชาชนตาม ภารกิจของสงนง.เหล่ากาชาด	-เพื่อสงเคราะห์ช่วยเหลือ ผู้ด้อยโอกาสและช่วยเหลือรักษา ชีวิตผู้ป่วย	ตามโครงการสงนง. เหล่ากาชาด จ.บุรีรัมย์	๑๐,๐๐๐ อบต.	๑๐,๐๐๐ อบต.	๑๐,๐๐๐ อบต.	๑๐,๐๐๐ อบต.	๑ ครั้ง ต่อปี	-ผู้ด้อยโอกาส และผู้ป่วย ได้รับการช่วยเหลือ	กอง สวัสดิการ
๕	สมทบกองทุนสวัสดิการ ชุมชน	เพื่อเสริมสร้างความเข้มแข็งของ ชุมชนในการพัฒนาคุณภาพชีวิต ของประชาชนให้ดียิ่งขึ้น	จำนวน ๑ กองทุน	๔๐,๐๐๐ อบต.	๔๐,๐๐๐ อบต.	๔๐,๐๐๐ อบต.	๔๐,๐๐๐ อบต.	ตามความ เหมาะสม	ชุมชนมีความเข้มแข็ง ประชาชนมีคุณภาพชีวิตที่ดี ขึ้น	กอง สวัสดิการ

รายละเอียดโครงการพัฒนา แบบ ผ.๐๒
แผนพัฒนาสี่ปี (พ.ศ.๒๕๖๑ - ๒๕๖๔)
องค์การบริหารส่วนตำบลเสาเดียว

ยุทธศาสตร์ที่ ๒ ด้านการพัฒนาคุณภาพชีวิต

ที่	โครงการ	วัตถุประสงค์	เป้าหมาย (รายละเอียดโครงการ)	งบประมาณและที่มา				ตัวชี้วัด (KPI)	ผลลัพธ์ที่คาดว่าจะ ได้รับ	หน่วยงานที่ รับผิดชอบ
				๒๕๖๑ (บาท)	๒๕๖๒ (บาท)	๒๕๖๓ (บาท)	๒๕๖๔ (บาท)			
๖	อุดหนุนศูนย์ต่อสู้เพื่อ เอาชนะยาเสพติดอย่าง ยั่งยืน (อ.หนองหงส์)	เพื่อป้องกันและแก้ไขปัญหายา เสพติด	จำนวน ๑ แห่ง	๕๐,๐๐๐ อปต.	๕๐,๐๐๐ อปต.	๕๐,๐๐๐ อปต.	๕๐,๐๐๐ อปต.	๑ ครั้ง ต่อปี	ปัญหาเสพติดลดลง	สำนักปลัด
๗	ส่งเสริมสนับสนุนศูนย์พัฒนา ครอบครัวตำบล เสาเดียว	เพื่อสร้างความรัก ความอบอุ่น ในครอบครัว	ตามโครงการ อปต. เสาเดียว	๓๐,๐๐๐ อปต. ๑๐,๐๐๐ พมจ.	๓๐,๐๐๐ อปต. ๑๐,๐๐๐ พมจ.	๓๐,๐๐๐ อปต. ๑๐,๐๐๐ พมจ.	๓๐,๐๐๐ อปต. ๑๐,๐๐๐ พมจ.	๑ ครั้ง ต่อปี	เกิดความรัก ความ อบอุ่นในครอบครัว	กอง สวัสดิการฯ
๘	จัดกิจกรรม/สนับสนุนอปท/ ส่วนราชการอื่น/กลุ่ม/ องค์กร กิจกรรมอันเป็น สาธารณประโยชน์ และตาม มติ นโยบายต่าง ๆ	-เพื่อส่งเสริม สนับสนุน การจัด กิจกรรมของอปท. ส่วนราชการ อื่น/กลุ่ม/องค์กร กิจกรรมอันเป็น สาธารณประโยชน์ และตามมติ นโยบายต่าง ๆ	ตามโครงการ อปต. เสาเดียวและโครงการ อปท/ส่วนราชการอื่น/ กลุ่ม/องค์กร	๑๗๐,๐๐๐ อปต.	๑๗๐,๐๐ ๐ อปต.	๑๗๐,๐๐๐ อปต.	๑๗๐,๐๐๐ อปต.	๑ ครั้ง ต่อปี	-อปท. ส่วนราชการ อื่น/กลุ่ม/องค์กร กิจกรรมอันเป็น สาธารณประโยชน์ มี งบประมาณในการ ดำเนินกิจกรรมต่าง ๆ	สำนักปลัด กอง การศึกษาฯ
๙	สนับสนุนกลุ่มอาชีพ กลุ่ม สตรีแม่บ้าน กลุ่มเด็กและ เยาวชน กลุ่มผู้สูงอายุ กลุ่มผู้ พิการผู้ด้อยโอกาส และ ประชาชนทั่วไป	เพื่อให้ประชาชนมีรายได้เพิ่มขึ้น	ตามโครงการ อปต. เสาเดียว	๑๐๐,๐๐๐ อปต.	๑๐๐,๐๐ ๐ อปต.	๑๐๐,๐๐๐ อปต.	๑๐๐,๐๐๐ อปต.	๑ ครั้ง ต่อปี	ประชาชนมีรายได้ เพิ่มขึ้น	กอง สวัสดิการฯ
๑๐	สนับสนุนกิจกรรมสภาเด็ก และเยาวชนตำบลเสาเดียว	เพื่อส่งเสริมกิจกรรมอันเป็น ประโยชน์ฯ	ตามโครงการ อปต. เสาเดียว	๕๐,๐๐๐ อปต.	๕๐,๐๐๐ อปต.	๕๐,๐๐๐ อปต.	๕๐,๐๐๐ อปต.	๑ ครั้ง ต่อปี	เยาวชนมีคุณภาพชีวิต ที่ดีขึ้น	กอง สวัสดิการฯ

๑๑	สนับสนุนกลุ่ม อสม.	เพื่อให้ประชาชนมีรายได้เพิ่มขึ้น	ตามโครงการ อบต. เสาเดียว	๕๐,๐๐๐ อบต.	๕๐,๐๐๐ อบต.	๕๐,๐๐๐ อบต.	๕๐,๐๐๐ อบต.	๑ ครั้ง ต่อปี	ประชาชนมีรายได้ เพิ่มขึ้น	กอง สวัสดิการฯ
----	--------------------	----------------------------------	-----------------------------	----------------	----------------	----------------	----------------	---------------	------------------------------	-------------------

รายละเอียดโครงการพัฒนา แบบ ผ.๐๑

แผนพัฒนาสี่ปี (พ.ศ.๒๕๖๑ - ๒๕๖๔)

องค์การบริหารส่วนตำบลเสาเดียว

ยุทธศาสตร์ที่ ๓ ด้านการพัฒนาการศึกษา กีฬานันทนาการและส่งเสริมศิลปะ วัฒนธรรมประเพณีท้องถิ่น

๓.๑ แผนงานบริหารงานทั่วไป

ที่	โครงการ	วัตถุประสงค์	เป้าหมาย (รายละเอียดโครงการ)	งบประมาณและที่มา				ตัวชี้วัด (KPI)	ผลลัพธ์ที่คาดว่าจะ ได้รับ	หน่วยงานที่ รับผิดชอบ
				๒๕๖๑ (บาท)	๒๕๖๒ (บาท)	๒๕๖๓ (บาท)	๒๕๖๔ (บาท)			
๑	พัฒนาบุคลากรทางการศึกษา	เพื่อให้บุคลากรทางการศึกษาสามารถจัดการเรียนรู้ตามมาตรฐานที่ส่วนกลางกำหนด	จำนวน ๑๐ คน	๓๐,๐๐๐ อบต.	๓๐,๐๐๐ อบต.	๓๐,๐๐๐ อบต.	๓๐,๐๐๐ อบต.	ตามความ เหมาะสม	สถานศึกษาได้รับการพัฒนาผ่านการประกันคุณภาพภายนอก	กองการศึกษา
๒	จัดกิจกรรมเทิดทูนสถาบันสำคัญของชาติ	เพื่อให้ประชาชนมีความจงรักภักดี ดำรงรักษาสถาบันสำคัญของชาติไว้	ตามโครงการ อบต.เสาเดียว	๕๐,๐๐๐ อบต.	๕๐,๐๐๐ อบต.	๕๐,๐๐๐ อบต.	๕๐,๐๐๐ อบต.	๑ ครั้ง ต่อปี	ประชาชนมีความจงรักภักดี สถาบันสำคัญของชาติคงอยู่ต่อไป	สำนักปลัด
๓	ส่งเสริมการออกกำลังกาย (เต้นแอโรบิค)	เพื่อส่งเสริมให้ประชาชนออกกำลังกาย	ตามโครงการ อบต.เสาเดียว	๕๐,๐๐๐ อบต.	๕๐,๐๐๐ อบต.	๕๐,๐๐๐ อบต.	๕๐,๐๐๐ อบต.	ตามความ เหมาะสม	ประชาชนมีสุขภาพแข็งแรง	กองการศึกษา
๔	ฝึกทักษะการเล่นกีฬา	เพื่อให้มีทักษะในการเล่นกีฬาที่ถูกต้อง	ตามโครงการอบต.เสาเดียว	๖๐,๐๐๐ อบต.	๖๐,๐๐๐ อบต.	๖๐,๐๐๐ อบต.	๖๐,๐๐๐ อบต.	ตามความ เหมาะสม	เยาวชนมีทักษะด้านกีฬาที่ดีขึ้น	กองการศึกษา
๕	จัดหาอุปกรณ์กีฬาหมู่บ้านและเครื่องออกกำลังกาย หมู่ ๑-๑๕	เพื่อส่งเสริมให้ประชาชนออกกำลังกาย	ตามโครงการ อบต.เสาเดียว	๒๐๐,๐๐๐ อบต.	๒๐๐,๐๐๐ อบต.	๒๐๐,๐๐๐ อบต.	๒๐๐,๐๐๐ อบต.	๑ ครั้ง ต่อปี	ประชาชนมีสุขภาพแข็งแรง	กองการศึกษา
๖	อบรมส่งเสริมคุณธรรมจริยธรรมสำหรับเด็ก เยาวชนและประชาชนทั่วไป	เพื่อให้เด็ก เยาวชนและประชาชนทั่วไป มีคุณธรรม และจริยธรรม	เด็ก เยาวชน และประชาชนทั่วไปจำนวน ๑๒๐ คน	๑๐๐,๐๐๐ อบต.	๑๐๐,๐๐๐ อบต.	๑๐๐,๐๐๐ อบต.	๑๐๐,๐๐๐ อบต.	๑ ครั้ง ต่อปี	เด็ก เยาวชน และประชาชนทั่วไป มีคุณธรรม จริยธรรม	กองการศึกษา

รายละเอียดโครงการพัฒนา แบบ ผ.๐๑
แผนพัฒนาสี่ปี (พ.ศ.๒๕๖๑ - ๒๕๖๔)
องค์การบริหารส่วนตำบลเสาเดียว

ยุทธศาสตร์ที่ ๓ ด้านการพัฒนาศึกษา กีฬานันทนาการและส่งเสริมศิลปะ วัฒนธรรมประเพณีท้องถิ่น

๓.๒ แผนงานการศึกษา

ที่	โครงการ	วัตถุประสงค์	เป้าหมาย (รายละเอียดโครงการ)	งบประมาณและที่มา				ตัวชี้วัด (KPI)	ผลลัพธ์ที่คาดว่าจะ ได้รับ	หน่วยงานที่ รับผิดชอบ
				๒๕๖๑ (บาท)	๒๕๖๒ (บาท)	๒๕๖๓ (บาท)	๒๕๖๔ (บาท)			
๑	สนับสนุนอาหารเสริม (นม)	เพื่อให้เด็กนักเรียนมีร่างกายแข็งแรงสมบูรณ์	จำนวน ๙ แห่ง	๑,๘๐๐,๐๐๐ งบสนับสนุน	๑,๘๐๐,๐๐๐ งบสนับสนุน	๑,๘๐๐,๐๐๐ งบสนับสนุน	๑,๘๐๐,๐๐๐ งบสนับสนุน	ตามความ เหมาะสม	เด็กนักเรียนมีร่างกายแข็งแรงสมบูรณ์	กองการศึกษาฯ
๒	สนับสนุนอาหารกลางวัน	เพื่อให้เด็กนักเรียนมีร่างกายแข็งแรงสมบูรณ์	จำนวน ๙ แห่ง	๓,๑๑๒,๐๐๐ งบสนับสนุน	๓,๑๑๒,๐๐๐ งบสนับสนุน	๓,๑๑๒,๐๐๐ งบสนับสนุน	๓,๑๑๒,๐๐๐ งบสนับสนุน	ตามความ เหมาะสม	เด็กนักเรียนมีร่างกายแข็งแรงสมบูรณ์	กองการศึกษาฯ
๓	จัดงานวันเด็กแห่งชาติ	เพื่อส่งเสริมให้เด็กและเยาวชนมีระเบียบวินัยในตนเอง กล้าแสดงออก มีความคิดริเริ่มสร้างสรรค์	เด็ก และเยาวชน และประชาชนทั่วไป จำนวน ๗๐๐ คน	๑๐๐,๐๐๐ อบต.	๑๐๐,๐๐๐ อบต.	๑๐๐,๐๐๐ อบต.	๑๐๐,๐๐๐ อบต.	๑ ครั้ง ต่อปี	เด็กและเยาวชนมีระเบียบวินัย ในตนเอง กล้าแสดงออก มีความคิดริเริ่มสร้างสรรค์	กองการศึกษาฯ
๔	ค่าจัดการเรียนการสอน (รายหัว)ของศูนย์พัฒนาเด็กเล็ก	เพื่อปรับปรุงพัฒนาการเรียนการสอน	จำนวน ๒ แห่ง	๒๐๐,๐๐๐ อบต.	๒๐๐,๐๐๐ อบต.	๒๐๐,๐๐๐ อบต.	๒๐๐,๐๐๐ อบต.	ตามความ เหมาะสม	เด็กนักเรียนมีสื่อการเรียนการสอนที่ทันสมัย	กองการศึกษาฯ
๕	ก่อสร้าง/ปรับปรุง/ซ่อมแซมอาคารห้องน้ำ/สิ่งสาธารณูปโภคศูนย์พัฒนาเด็กเล็กก่อนเกณฑ์ทั้ง ๒ แห่ง	เพื่อให้มีอาคารสถานที่สำหรับใช้ในการเรียนการสอน	จำนวน ๒ แห่ง	๓,๐๐๐,๐๐๐ อบต.	๓,๐๐๐,๐๐๐ อบต.	๓,๐๐๐,๐๐๐ อบต.	๓,๐๐๐,๐๐๐ อบต.	๑ ครั้ง ต่อปี	มีอาคารสถานที่สำหรับใช้ในการเรียนการสอน	กองการศึกษาฯ
๖	ศึกษาดูงานศูนย์พัฒนาเด็กเล็กต้นแบบ	เพื่อศึกษาดูงานศูนย์พัฒนาเด็กเล็กต้นแบบ	จำนวน ๑๕ คน	๕๐,๐๐๐ อบต.	๕๐,๐๐๐ อบต.	๕๐,๐๐๐ อบต.	๕๐,๐๐๐ อบต.	๑ ครั้ง ต่อปี	ผู้ดูแลเด็กเกิดแรงจูงใจในการทำงาน	กองการศึกษาฯ

		มาใช้เป็นแบบอย่าง								
๓	ส่งเสริมศักยภาพการจัดการศึกษา	เพื่อปรับปรุงพัฒนาการเรียนการสอน	ครูจำนวน ๘ คน	๖๐,๐๐๐ อบต.	๖๐,๐๐๐ อบต.	๖๐,๐๐๐ อบต.	๖๐,๐๐๐ อบต.	๑ ครั้ง ต่อปี	เด็กนักเรียนมีสื่อการเรียนการสอนที่ทันสมัย	กองการศึกษาฯ

รายละเอียดโครงการพัฒนา แบบ ผ.๐๑

แผนพัฒนาสี่ปี (พ.ศ.๒๕๖๑ - ๒๕๖๔)

องค์การบริหารส่วนตำบลเสาเดียว

ยุทธศาสตร์ที่ ๓ ด้านการพัฒนาการศึกษา กีฬานันทนาการและส่งเสริมศิลปะ วัฒนธรรมประเพณีท้องถิ่น

๓.๒ แผนงานการศึกษา

ที่	โครงการ	วัตถุประสงค์	เป้าหมาย (รายละเอียดโครงการ)	งบประมาณและที่มา				ตัวชี้วัด (KPI)	ผลลัพธ์ที่คาดว่าจะได้รับ	หน่วยงานที่ รับผิดชอบ
				๒๕๖๑ (บาท)	๒๕๖๒ (บาท)	๒๕๖๓ (บาท)	๒๕๖๔ (บาท)			
๘	อบรมส่งเสริมคุณธรรม จริยธรรมสำหรับเด็ก เยาวชน และประชาชนทั่วไป	เพื่อให้เด็ก เยาวชน และประชาชนทั่วไป มี คุณธรรม และ จริยธรรม	เด็ก เยาวชน และ ประชาชนทั่วไปจำนวน ๑๒๐ คน	๑๐๐,๐๐๐ อบต.	๑๐๐,๐๐๐ อบต.	๑๐๐,๐๐๐ อบต.	๑๐๐,๐๐๐ อบต.	๑ ครั้ง ต่อปี	เด็ก เยาวชน และ ประชาชนทั่วไป มี คุณธรรม จริยธรรม	กองการ ศึกษาฯ
๙	ก่อสร้าง/ปรับปรุง/ซ่อมแซม อาคารห้องน้ำ/สิ่ง สาธารณูปโภค ศูนย์พัฒนาเด็ก เล็กก่อนเกณฑ์ ทั้ง ๒ แห่ง	เพื่อให้มีอาคารสถานที่ สำหรับใช้ในการเรียน การสอน	จำนวน ๒ แห่ง	๓,๐๐๐,๐๐๐ อบต.	๓,๐๐๐,๐๐ ๐ อบต.	๓,๐๐๐,๐๐ ๐ อบต.	๓,๐๐๐,๐๐๐ อบต.	๑ ครั้ง ต่อปี	มีอาคารสถานที่สำหรับใช้ ในการเรียนการสอน	กองการ ศึกษาฯ
๑๐	ศึกษาดูงานศูนย์พัฒนาเด็กเล็ก ต้นแบบ	เพื่อศึกษาดูงานศูนย์ พัฒนาเด็กเล็กต้นแบบ มาใช้เป็นแบบอย่าง	จำนวน ๑๕ คน	๕๐,๐๐๐ อบต.	๕๐,๐๐๐ อบต.	๕๐,๐๐๐ อบต.	๕๐,๐๐๐ อบต.	๑ ครั้ง ต่อปี	ผู้ดูแลเด็กเกิดแรงจูงใจใน การทำงาน	กองการ ศึกษาฯ
๑๑	สนับสนุนทุนการศึกษาแก่เด็ก เรียนดีแต่ยากจน	เพื่อให้เด็กที่ยากจนมี ทุนในการศึกษา	จำนวน ๖๐ คน	๖๐,๐๐๐ อบต.	๖๐,๐๐๐ อบต.	๖๐,๐๐๐ อบต.	๖๐,๐๐๐ อบต.	๑ ครั้ง ต่อปี	เด็กที่ยากจนได้ศึกษาเล่า เรียน	กองการ ศึกษาฯ
๑๒	ค่าใช้จ่ายในการจัดการศึกษา ของศูนย์พัฒนาเด็กเล็ก	เพื่อเป็นค่าใช้จ่ายใน การจัดการเรียนการ สอน	เด็กศูนย์พัฒนาเด็กก่อน เกณฑ์จำนวน ๕๕ คน	๗๐,๐๐๐ อบต.	๗๐,๐๐๐ อบต.	๗๐,๐๐๐ อบต.	๗๐,๐๐๐ อบต.	๑ ครั้ง ต่อปี	เด็กนักเรียนมีสื่อการเรียน การสอนที่ทันสมัย	กองการ ศึกษาฯ
๑๓	จัดตั้งห้องสมุดศูนย์การเรียนรู้ ชุมชน ประจำตำบลเสาเดียว	เพื่อเป็นแหล่งเรียนรู้ สำหรับประชาชน	จำนวน ๑ แห่ง	-	๔๐๐,๐๐๐ อบต.	๔๐๐,๐๐๐ อบต.	๔๐๐,๐๐๐ อบต.	๑ ครั้ง ต่อปี	ประชาชนมีแหล่งศึกษาหา ความรู้เพิ่มเติม	กองการ ศึกษาฯ

รายละเอียดโครงการพัฒนา แบบ ผ.๐๑

แผนพัฒนาสี่ปี (พ.ศ.๒๕๖๑ – ๒๕๖๔)

องค์การบริหารส่วนตำบลเสาเดียว

ยุทธศาสตร์ที่ ๓ ด้านการพัฒนาการศึกษา กีฬานันทนาการและส่งเสริมศิลปะ วัฒนธรรมประเพณีท้องถิ่น

๓.๒ แผนงานการศึกษา

ที่	โครงการ	วัตถุประสงค์	เป้าหมาย (รายละเอียดโครงการ)	งบประมาณและที่มา				ตัวชี้วัด (KPI)	ผลลัพธ์ที่คาดว่าจะ ได้รับ	หน่วยงานที่ รับผิดชอบ
				๒๕๖๑ (บาท)	๒๕๖๒ (บาท)	๒๕๖๓ (บาท)	๒๕๖๔ (บาท)			
๑๔	อบรมเลี้ยงดูพัฒนาการเด็ก ปฐมวัย	เพื่อเป็นการส่งเสริมให้ เด็ก ได้พัฒนาอย่าง เต็มศักยภาพ	ผู้ปกครองจำนวน ๑๘๐ คน	๑๐,๐๐๐ อบต.	๑๐,๐๐๐ อบต.	๑๐,๐๐๐ อบต.	๑๐,๐๐๐ อบต.	๑ ครั้ง ต่อปี	ระบบการบริหารและ การจัดการศึกษาของ อบต.เป็นรูปธรรมขึ้น	กองการ ศึกษา
๑๕	เสริมสร้างพัฒนาแรงจูงใจใฝ่ สัมฤทธิ์	เพื่อสร้างแรงจูงใจแก่ เด็กก่อนเกณฑ์ในวัย เรียนในการศึกษาต่อ ชั้นพื้นฐานต่อไป	เด็กก่อนเกณฑ์ในวัย เรียน จำนวน ๑๘๐ คน	๒๐,๐๐๐ อบต.	๒๐,๐๐๐ อบต.	๒๐,๐๐๐ อบต.	๒๐,๐๐๐ อบต.	๑ ครั้ง ต่อปี	เด็กก่อนเกณฑ์ในวัย เรียนมีขวัญและ กำลังใจในการศึกษา ต่อชั้นพื้นฐานต่อไป	กองการ ศึกษา
๑๖	รกรับ-ส่ง เด็กนักเรียนในศูนย์ พัฒนาเด็กเล็ก	เพื่อลดภาระค่าใช้จ่าย แก่ผู้ปกครองและเพิ่ม การเรียนรู้ให้แก่เด็ก	ศูนย์พัฒนาเด็กเล็ก จำนวน ๒ แห่ง	๑๒๐,๐๐๐ อบต.	๑๒๐,๐๐๐ อบต.	๑๒๐,๐๐๐ อบต.	๑๒๐,๐๐๐ อบต.	ตามความ เหมาะสม	ลดภาระค่าใช้จ่ายแก่ ผู้ปกครองเด็กมีการ เรียนรู้มากขึ้น	กองการ ศึกษา
๑๗	จัดงานวันสำคัญของศูนย์ พัฒนาเด็กเล็ก	เพื่อเป็นการส่งเสริมให้ เด็ก ได้พัฒนาอย่าง เต็มศักยภาพ	ศูนย์พัฒนาเด็กเล็ก จำนวน ๒ แห่ง	๓๐,๐๐๐ อบต.	๓๐,๐๐๐ อบต.	๓๐,๐๐๐ อบต.	๓๐,๐๐๐ อบต.	ตามความ เหมาะสม	ระบบการบริหารและ การจัดการศึกษาของ อบต.เป็นรูปธรรมขึ้น	กองการ ศึกษา
๑๘	โครงการอบรมให้ความรู้เรื่อง ยาเสพติด โรคเอดส์ และ เพศศึกษา	เพื่อเป็นการส่งเสริมให้ เด็ก ได้พัฒนาอย่าง เต็มศักยภาพ	โรงเรียนในเขตตำบล จำนวน ๗ แห่ง	๕๐,๐๐๐ อบต.	๕๐,๐๐๐ อบต.	๕๐,๐๐๐ อบต.	๕๐,๐๐๐ อบต.	๕๐,๐๐๐ อบต.	เด็ก เยาวชน และ ประชาชนทั่วไป มี ความรู้ ความเข้าใจ	กองการ ศึกษา

รายละเอียดโครงการพัฒนา แบบ ผ.๐๑

แผนพัฒนาสี่ปี (พ.ศ.๒๕๖๑ – ๒๕๖๔)

องค์การบริหารส่วนตำบลเสาเดียว

ยุทธศาสตร์ที่ ๓ ด้านการพัฒนาการศึกษา กีฬานันทนาการและส่งเสริมศิลปะ วัฒนธรรมประเพณีท้องถิ่น

๓.๓ แผนงานการศาสนาวัฒนธรรมและนันทนาการ

ที่	โครงการ	วัตถุประสงค์	เป้าหมาย (รายละเอียดโครงการ)	งบประมาณและที่มา				ตัวชี้วัด (KPI)	ผลลัพธ์ที่คาดว่าจะได้รับ	หน่วยงานที่ รับผิดชอบ
				๒๕๖๑ (บาท)	๒๕๖๒ (บาท)	๒๕๖๓ (บาท)	๒๕๖๔ (บาท)			
๑	จัดพิธีทางศาสนา งานรัฐพิธี	-เพื่อทำนุบำรุงพุทธศาสนา สืบสานประเพณีทางศาสนาและร่วมกิจกรรมทางศาสนา -เพื่อแสดงความจงรักภักดีต่อสถาบันพระมหากษัตริย์	จำนวน ๑๐ ครั้ง	๗๐,๐๐๐ อบต.	๗๐,๐๐๐ อบต.	๗๐,๐๐๐ อบต.	๗๐,๐๐๐ อบต.	๑ ครั้ง ต่อปี	-ประชาชนได้ร่วมสืบสานประเพณีทางศาสนาและร่วมกิจกรรมทางศาสนา -ประชาชนได้แสดงความจงรักภักดีต่อสถาบันพระมหากษัตริย์	สำนักปลัด กองการศึกษา
๒	จัดกิจกรรมปกป้องเทิดทูนสถาบันสำคัญของชาติ	เพื่อให้ประชาชนมีความจงรักภักดี ดำรงรักษาสถาบันสำคัญของชาติไว้	ตามโครงการ อบต.เสาเดียว	๕๐,๐๐๐ อบต.	๕๐,๐๐๐ อบต.	๕๐,๐๐๐ อบต.	๕๐,๐๐๐ อบต.	๑ ครั้ง ต่อปี	ประชาชนมีความจงรักภักดี สถาบันสำคัญของชาติคงอยู่ต่อไป	สำนักปลัด
๓	จัดงานประเพณีลอยกระทง	เพื่ออนุรักษ์ สืบสานขนบธรรมเนียมประเพณีอันดีงาม	ตามโครงการ อบต.เสาเดียว	๑๕๐,๐๐๐ อบต.	๑๕๐,๐๐๐ อบต.	๑๕๐,๐๐๐ อบต.	๑๕๐,๐๐๐ อบต.	๑ ครั้ง ต่อปี	ขนบธรรมเนียมประเพณีได้รับการอนุรักษ์ สืบสานให้คงอยู่สืบไป	กองการศึกษา
๔	จัดงานประเพณีวันสงกรานต์และวันผู้สูงอายุ	เพื่ออนุรักษ์ สืบสานขนบธรรมเนียมประเพณีอันดีงาม	ผู้สูงอายุ จำนวน ๗๐๐ คน	๑๐๐,๐๐๐ อบต.	๑๐๐,๐๐๐ อบต.	๑๐๐,๐๐๐ อบต.	๑๐๐,๐๐๐ อบต.	๑ ครั้ง ต่อปี	ขนบธรรมเนียมประเพณีได้รับการอนุรักษ์ สืบสานให้คงอยู่สืบไป	กองการศึกษา
๕	ส่งเสริมประเพณีวันเข้าพรรษา	เพื่อสืบสานประเพณีทางศาสนา	-วัด และสำนักสงฆ์ในเขตพื้นที่ จำนวน ๘ แห่ง	๒๐๐,๐๐๐ อบต.	๒๐๐,๐๐๐ อบต.	๒๐๐,๐๐๐ อบต.	๒๐๐,๐๐๐ อบต.	๑ ครั้ง ต่อปี	ประชาชนได้ร่วมสืบสานประเพณีทางศาสนา	กองการศึกษา

รายละเอียดโครงการพัฒนา แบบ ผ.๐๑

แผนพัฒนาสี่ปี (พ.ศ.๒๕๖๑ – ๒๕๖๔)

องค์การบริหารส่วนตำบลเสาเดียว

ยุทธศาสตร์ที่ ๓ ด้านการพัฒนาการศึกษา กีฬานันทนาการและส่งเสริมศิลปะ วัฒนธรรมประเพณีท้องถิ่น

๓.๓ แผนงานการศาสนาวัฒนธรรมและนันทนาการ

ที่	โครงการ	วัตถุประสงค์	เป้าหมาย (รายละเอียด โครงการ)	งบประมาณและที่มา				ตัวชี้วัด (KPI)	ผลลัพธ์ที่คาดว่าจะได้รับ	หน่วยงาน ที่ รับผิดชอบ
				๒๕๖๑ (บาท)	๒๕๖๒ (บาท)	๒๕๖๓ (บาท)	๒๕๖๔ (บาท)			
๖	จัดหาอุปกรณ์กีฬา หมู่บ้านและเครื่องออกกำลังกาย กำลังกาย หมู่ ๑-๑๕	เพื่อส่งเสริมให้ประชาชนออกกำลังกาย	ตามโครงการ อบต.เสาเดียว	๒๐๐,๐๐๐ อบต.	๒๐๐,๐๐๐ อบต.	๒๐๐,๐๐๐ อบต.	๒๐๐,๐๐๐ อบต.	๑ ครั้ง ต่อปี	ประชาชนมีสุขภาพแข็งแรง	กองการ ศึกษาฯ
๗	แข่งขันกีฬาฟุตบอล	เพื่อส่งเสริมให้เด็กเยาวชน และ ประชาชนทั่วไป ออกกำลังกาย มี ระเบียบวินัย มีน้ำใจเป็นนักกีฬา รัก เคารพกฎกติกา และห่างไกลจากยา เสพติด	ตามโครงการ อบต.เสาเดียว	๑๐๐,๐๐๐ อบต.	๑๐๐,๐๐๐ อบต.	๑๐๐,๐๐๐ อบต.	๑๐๐,๐๐๐ อบต.	๑ ครั้ง ต่อปี	เด็กและเยาวชน และประชาชนทั่วไป มี สุขภาพร่างกายแข็งแรง มีระเบียบวินัย มีน้ำใจเป็นนักกีฬา รักเคารพกฎกติกา และห่างไกลจากยาเสพติด	กองการ ศึกษาฯ
๘	แข่งขันกีฬาสร้างสัมพันธ์	เพื่อเสริมสร้างความสามัคคี และ ส่งเสริมการออกกำลังกาย	จำนวน ๑๕ หมู่บ้าน	๑๐๐,๐๐๐ อบต.	๑๐๐,๐๐๐ อบต.	๑๐๐,๐๐๐ อบต.	๑๐๐,๐๐๐ อบต.	๑ ครั้ง ต่อปี	ประชาชนมีความสามัคคี และมีสุขภาพ ร่างกายแข็งแรง	กองการ ศึกษาฯ
๙	ส่งทีมนักกีฬาเข้าร่วม การแข่งขันกีฬา	-เพื่อสร้างความสามัคคีและการมี ส่วนร่วม ระหว่างอปท. -เพื่อส่งเสริมให้เด็กเยาวชน และ ประชาชนทั่วไป ออกกำลังกาย มี ระเบียบวินัย มีน้ำใจเป็นนักกีฬา รัก เคารพกฎกติกา และห่างไกลจาก ยาเสพติด	ตามโครงการ อบต.เสาเดียว	๘๐,๐๐๐ อบต.	๘๐,๐๐๐ อบต.	๘๐,๐๐๐ อบต.	๘๐,๐๐๐ อบต.	๑ ครั้ง ต่อปี	-เกิดความสัมพันธ์อันดีต่อกันและเกิด ความสามัคคีอันนำไปสู่ความร่วมมือใน การพัฒนาและการประสานงาน -เด็กเยาวชน และประชาชนทั่วไป มี สุขภาพร่างกายแข็งแรง มีระเบียบวินัย มีน้ำใจเป็นนักกีฬา รักเคารพกฎกติกา และห่างไกลจากยาเสพติด	กองการ ศึกษาฯ
๑๐	จัดงานแข่งขันกีฬาศูนย์ พัฒนาเด็กเล็กสัมพันธ์	เพื่อส่งเสริมให้เด็กออกกำลังกาย	จำนวน ๒ ศูนย์	๑๐,๐๐๐ อบต.	๑๐,๐๐๐ อบต.	๑๐,๐๐๐ อบต.	๑๐,๐๐๐ อบต.	๑ ครั้ง ต่อปี	เด็กนักเรียนมีสุขภาพแข็งแรง	กองการ ศึกษาฯ

รายละเอียดโครงการพัฒนา แบบ ผ.๐๑
แผนพัฒนาสี่ปี (พ.ศ.๒๕๖๑ - ๒๕๖๔)
องค์การบริหารส่วนตำบลเสาดิเดียว

ยุทธศาสตร์ที่ ๓ ด้านการพัฒนาการศึกษา กีฬานันทนาการและส่งเสริมศิลปะ วัฒนธรรมประเพณีท้องถิ่น

๓.๓ แผนงานการศาสนาวัฒนธรรมและนันทนาการ

ที่	โครงการ	วัตถุประสงค์	เป้าหมาย (รายละเอียด โครงการ)	งบประมาณและที่มา				ตัวชี้วัด (KPI)	ผลลัพธ์ที่คาดว่าจะได้รับ	หน่วยงานที่ รับผิดชอบ
				๒๕๖๑ (บาท)	๒๕๖๒ (บาท)	๒๕๖๓ (บาท)	๒๕๖๔ (บาท)			
๑๑	แข่งขันกีฬาเยาวชน ตำบลเสาดิเดียว	เพื่อเสริมสร้างความสามัคคี และส่งเสริมการออกกำลังกาย	ตามโครงการ อบต.เสาดิเดียว	๑๐๐,๐๐๐ อบต.	๑๐๐,๐๐๐ อบต.	๑๐๐,๐๐๐ อบต.	๑๐๐,๐๐๐ อบต.	๑ ครั้ง ต่อปี	เยาวชนมีความสามัคคี และมี สุขภาพร่างกายแข็งแรง	กองการ ศึกษาฯ
๑๒	ปรับปรุงซ่อมแซม อุปกรณ์ออกกำลังกาย หมู่ที่ ๑-๑๕	เพื่อปรับปรุงซ่อมแซมอุปกรณ์ ออกกำลังกายให้สำรอกใช้งาน ได้ตามปกติ	จำนวน ๑๕ หมู่บ้าน	๑๐๐,๐๐๐ อบต.	๑๐๐,๐๐๐ อบต.	๑๐๐,๐๐๐ อบต.	๑๐๐,๐๐๐ อบต.	๑๕ แห่ง	ประชาชนมีอุปกรณ์ออกกำลังกาย	กองช่าง
๑๓	สร้างสวนสาธารณะ เพื่อสุขภาพ	เพื่อเป็นที่พักผ่อนหย่อนใจ และออกกำลังกาย	สร้าง สวนสาธารณะ ในตำบล	๕๐๐,๐๐๐ อบต.	๕๐๐,๐๐๐ อบต.	๕๐๐,๐๐๐ อบต.	๕๐๐,๐๐๐ อบต.	ตามความ เหมาะสม	มีสถานที่พักผ่อนหย่อนใจ และ ออกกำลังกาย	กองช่าง
๑๔	ส่งเสริมการออกกำลังกาย (เดินแอโรบิค)	เพื่อส่งเสริมให้ประชาชนออก กำลังกาย	ตามโครงการ อบต.เสาดิเดียว	๕๐,๐๐๐ อบต.	๕๐,๐๐๐ อบต.	๕๐,๐๐๐ อบต.	๕๐,๐๐๐ อบต.	ตามความ เหมาะสม	ประชาชนมีสุขภาพแข็งแรง	กองการ ศึกษาฯ
๑๕	เข้าร่วมแข่งขันกีฬา อปท. สัมพันธ์	เพื่อเสริมสร้างความสามัคคี และส่งเสริมการออกกำลังกาย	ตามโครงการ อบต.เสาดิเดียว	๑๐๐,๐๐๐ อบต.	๑๐๐,๐๐๐ อบต.	๑๐๐,๐๐๐ อบต.	๑๐๐,๐๐๐ อบต.	๑ ครั้ง ต่อปี	บุคลากรมีความสามัคคี และมี สุขภาพร่างกายแข็งแรง	กองการ ศึกษาฯ

รายละเอียดโครงการพัฒนา แบบ ผ.๐๒
แผนพัฒนาสี่ปี (พ.ศ.๒๕๖๑ – ๒๕๖๔)
องค์การบริหารส่วนตำบลเสาเดียว

ยุทธศาสตร์ที่ ๓ ด้านการพัฒนาการศึกษา กีฬานันทนาการและส่งเสริมศิลปะ วัฒนธรรมประเพณีท้องถิ่น

ที่	โครงการ	วัตถุประสงค์	เป้าหมาย (รายละเอียดโครงการ)	งบประมาณและที่มา				ตัวชี้วัด (KPI)	ผลลัพธ์ที่คาดว่าจะได้รับ	หน่วยงานที่ รับผิดชอบ
				๒๕๖๑ (บาท)	๒๕๖๒ (บาท)	๒๕๖๓ (บาท)	๒๕๖๔ (บาท)			
๑	สนับสนุนวัสดุและครุภัณฑ์ทางการศึกษา	เพื่อปรับปรุงพัฒนาการเรียนการสอน	ตามโครงการ อบต.เสาเดียว	๒๐๐,๐๐๐ อบต.	๒๐๐,๐๐๐ อบต.	๒๐๐,๐๐๐ อบต.	๒๐๐,๐๐๐ อบต.	๑ ครั้ง ต่อปี	เด็กนักเรียนมีวัสดุครุภัณฑ์ในการเรียนการสอน	กองการศึกษาฯ
๒	อุดหนุนที่ทำการปกครอง อ.หนองหงส์ โครงการจัดงานรัฐพิธี	-เพื่อเฉลิมพระเกียรติพระบาทสมเด็จพระเจ้าอยู่หัวภูมิพลอดุลยเดช และสมเด็จพระนางเจ้าสิริกิติ์ พระบรมราชินีนาถ ตลอดจนงานรัฐพิธีต่าง ๆ ที่กระทรวง ทบวง กรม มอบหมาย	จำนวน ๑ แห่ง	๑๕,๐๐๐ อบต.	๑๕,๐๐๐ อบต.	๑๕,๐๐๐ อบต.	๑๕,๐๐๐ อบต.	๑ ครั้ง ต่อปี	-พสกนิกรทุกหมู่เหล่ามีความสำนึกในพระมหากรุณาธิคุณและมีความจงรักภักดีต่อสถาบันพระมหากษัตริย์	สำนักปลัด
๓	สนับสนุนการจัดงานประเพณีแข่งเรือยาวชิงถ้วยพระราชทาน ฯ (จ.บุรีรัมย์)	เพื่อส่งเสริมอนุรักษ์ประเพณีท้องถิ่น	ตามโครงการ สนง.วัฒนธรรม จ.บุรีรัมย์	๑๐,๐๐๐ อบต.	๑๐,๐๐๐ อบต.	๑๐,๐๐๐ อบต.	๑๐,๐๐๐ อบต.	๑ ครั้ง ต่อปี	ประเพณีท้องถิ่นได้รับการสืบสานให้คงอยู่สืบไป	กองการศึกษาฯ
๔	อุดหนุนอ.หนองหงส์ โครงการ“จัดงานนมทกรรมวันหอมแดง อำเภอนองหงส์ ประจำปี ๒๕๖๑	เพื่อประชาสัมพันธ์ผลผลิตทางการเกษตร โดยเฉพาะหอมแดงให้เป็นที่รู้จักแพร่หลาย -เพื่อพัฒนาคุณภาพชีวิต/เพิ่มรายได้ของเกษตรกร	กลุ่มเกษตรกรผู้ปลูกหอมแดงในพื้นที่อำเภอนองหงส์	๕๐,๐๐๐ อบต.	๕๐,๐๐๐ อบต.	๕๐,๐๐๐ อบต.	๕๐,๐๐๐ อบต.	๑ ครั้ง ต่อปี	ผลผลิตทางการเกษตร โดยเฉพาะหอมแดงเป็นที่รู้จักแพร่หลาย -เกษตรกรมีคุณภาพชีวิตที่ดีและมีรายได้เพิ่มขึ้น	กองการศึกษาฯ

รายละเอียดโครงการพัฒนา แบบ ผ.๐๒
แผนพัฒนาสี่ปี (พ.ศ.๒๕๖๑ - ๒๕๖๔)
องค์การบริหารส่วนตำบลเสาเดียว

ยุทธศาสตร์ที่ ๓ ด้านการพัฒนาการศึกษา กีฬานันทนาการและส่งเสริมศิลปะ วัฒนธรรมประเพณีท้องถิ่น

ที่	โครงการ	วัตถุประสงค์	เป้าหมาย (รายละเอียดโครงการ)	งบประมาณและที่มา				ตัวชี้วัด (KPI)	ผลลัพธ์ที่คาดว่าจะได้รับ	หน่วยงานที่ รับผิดชอบ
				๒๕๖๑ (บาท)	๒๕๖๒ (บาท)	๒๕๖๓ (บาท)	๒๕๖๔ (บาท)			
๕	อุดหนุน จ.บุรีรัมย์ โครงการจัดงานประเพณี ขึ้นเขาพนมรุ้ง	เพื่ออนุรักษ์ศิลปวัฒนธรรมประเพณี	ตามโครงการ ที่ทำการ ปกครอง จ.บุรีรัมย์	๑๐,๐๐๐ อบต.	๑๐,๐๐๐ อบต.	๑๐,๐๐๐ อบต.	๑๐,๐๐๐ อบต.	๑ ครั้ง ต่อปี	ศิลปวัฒนธรรมประเพณียังคง อยู่สืบไป	กองการ ศึกษาฯ
๖	อุดหนุนวัฒนธรรม จ. บุรีรัมย์ โครงการบุรีรัมย์ เมืองแป๊ะ	เพื่ออนุรักษ์ศิลปวัฒนธรรมประเพณี	ตามโครงการวัฒนธรรม จ. บุรีรัมย์	๕,๐๐๐ อบต.	๕,๐๐๐ อบต.	๕,๐๐๐ อบต.	๕,๐๐๐ อบต.	๑ ครั้ง ต่อปี	ศิลปวัฒนธรรมประเพณียังคง อยู่สืบไป	กองการ ศึกษาฯ
๗	อุดหนุนอำเภอหนองหงส์ ตามโครงการจัดงานพระ ราชพิธีถวายพระเพลิงพระ บรมศพ	เพื่อให้พสกนิกรชาวอำเภอหนอง หงส์ได้แสดงออกถึงความจงรักภักดี และสำนึกในพระมหากรุณาธิคุณ หา ที่สุดมิได้	วันพฤหัสบดีที่ ๒๖ ตุลาคม ๒๕๖๐ ณ วัดหรือ สถานที่ ที่เห็นว่าเหมาะสม	๓๐,๐๐๐	-	-	-	๑ ครั้ง	พสกนิกรชาวอำเภอหนองหงส์ ได้แสดงออกถึงความ จงรักภักดีและสำนึกในพระ มหากรุณาธิคุณ หาที่สุดมิได้	สำนักปลัด
๘	อุดหนุน ที่ทำการปกครอง อ.หนองหงส์ โครงการการ แข่งขันฟุตบอลประเพณี จ.บุรีรัมย์	-เพื่อส่งเสริมการออกกำลังกาย ให้แก่เยาวชนและประชาชนทั่วไป ตลอดจนสร้างจิตสำนึกในการเป็น นักกีฬาที่ดี มีน้ำใจ และใช้เวลาว่าง ให้เกิดประโยชน์และห่างไกลจากยา เสพติดและอบายมุขทั้งปวง	จำนวน ๑ ทีม	๑๕,๐๐๐ อบต.	๑๕,๐๐๐ อบต.	๑๕,๐๐๐ อบต.	๑๕,๐๐๐ อบต.	๑ ครั้ง ต่อปี	-เยาวชนและประชาชนทั่วไป ได้ใช้เวลาว่างให้เกิดประโยชน์ ห่างไกลจาก ยาเสพติดและอบายมุข มีน้ำใจเป็นนักกีฬา	กองการ ศึกษาฯ
๙	สนับสนุนกีฬากลุ่ม โรงเรียนตำบลเสาเดียว	เพื่อให้เด็กนักเรียนมีความสามัคคี และสุขภาพแข็งแรง	ตามโครงการกลุ่มโรงเรียน ตำบลเสาเดียว	๔๐,๐๐๐ อบต.	๔๐,๐๐๐ อบต.	๔๐,๐๐๐ อบต.	๔๐,๐๐๐ อบต.	สถานศึกษา ทุกแห่ง	เด็กนักเรียนมีความสามัคคี และสุขภาพแข็งแรง	กองการ ศึกษาฯ

รายละเอียดโครงการพัฒนา แบบ ผ.๐๑
แผนพัฒนาสี่ปี (พ.ศ.๒๕๖๑ – ๒๕๖๔)
องค์การบริหารส่วนตำบลเสาเดียว

ยุทธศาสตร์ที่ ๔ ด้านการพัฒนาศักยภาพของคนและความเข้มแข็งของชุมชน

๔.๑ แผนงานสร้างความเข้มแข็งของชุมชน

ที่	โครงการ	วัตถุประสงค์	เป้าหมาย (รายละเอียดโครงการ)	งบประมาณและที่มา				ตัวชี้วัด (KPI)	ผลลัพธ์ที่คาดว่าจะได้รับ	หน่วยงานที่ รับผิดชอบ
				๒๕๖๑ (บาท)	๒๕๖๒ (บาท)	๒๕๖๓ (บาท)	๒๕๖๔ (บาท)			
๑	ส่งเสริมการจัดทำ ประชาคมหมู่บ้าน / ตำบล เพื่อจัดทำแผนพัฒนาฯ	เพื่อให้ประชาชนมีส่วนร่วม ในการพัฒนาตำบล	จำนวน ๑๕ หมู่บ้าน	๕๐,๐๐๐ อบต.	๕๐,๐๐๐ อบต.	๕๐,๐๐๐ อบต.	๕๐,๐๐๐ อบต.	ปีละ ๑ ครั้ง	ตำบลได้รับการพัฒนา ที่ดีขึ้น	สำนักปลัด
๒	ก่อสร้างศาลาประชาคม	เพื่อให้ประชาชนมีสถานที่ใน การประชาคมหมู่บ้าน	ตามโครงการ อบต. เสาเดียว	๕๐๐,๐๐๐ อบต.	๕๐๐,๐๐๐ อบต.	๕๐๐,๐๐๐ อบต.	๕๐๐,๐๐๐ อบต.	ตามความ เหมาะสม	มีสถานที่ประชาคมประจำ หมู่บ้าน	กองช่าง
๓	ฝึกอบรมการดำเนินงาน ตามหลักปรัชญาของ เศรษฐกิจพอเพียงให้แก่ ประชาชนทั่วไป	-เพื่อลดรายจ่ายเพิ่มรายได้ ให้กับประชาชน -เพื่อส่งเสริมความรู้ ความ เข้าใจ หลักปรัชญาของ เศรษฐกิจพอเพียง	ตามโครงการ อบต. เสาเดียว	๘๐,๐๐๐ อบต.	๘๐,๐๐๐ อบต.	๘๐,๐๐๐ อบต.	๘๐,๐๐๐ อบต.	ตามความ เหมาะสม	-ประชาชนมีรายได้เพิ่มขึ้น -ประชาชนมีรู้ ความเข้าใจ หลักปรัชญาของเศรษฐกิจ พอเพียง	สำนักปลัด
๔	อบต.เคลื่อนที่สัญจร	เพื่อให้ประชาชนในพื้นที่ ได้รับการบริการด้านต่าง ๆ	จำนวน ๓ ครั้งต่อปี	๑๐๐,๐๐๐ อบต.	๑๐๐,๐๐๐ อบต.	๑๐๐,๐๐๐ อบต.	๑๐๐,๐๐๐ อบต.	ตามความ เหมาะสม	ประชาชนได้รับการบริการ ด้านต่าง ๆ	สำนักปลัด
๕	ติดตั้ง/ซ่อมแซมหอ กระจายข่าว	เพื่อให้ประชาชนได้รับรู้ ข้อมูลข่าวสารอย่างทั่วถึง	หอกระจายข่าว หมู่ที่ ๑-๑๕	๓๐๐,๐๐๐ อบต.	๓๐๐,๐๐๐ อบต.	๓๐๐,๐๐๐ อบต.	๓๐๐,๐๐๐ อบต.	ตามความ เหมาะสม	ประชาชนรับรู้ข้อมูล ข่าวสารที่เป็นปัจจุบัน	กองช่าง
๖	ติดตั้งเสียงตามสาย	เพื่อให้ประชาชนได้รับรู้ ข้อมูลข่าวสารอย่างทั่วถึง	เสียงตามสาย หมู่ที่ ๑- ๑๕	๕๐๐,๐๐๐ อบต.	๕๐๐,๐๐๐ อบต.	๕๐๐,๐๐๐ อบต.	๕๐๐,๐๐๐ อบต.	ตามความ เหมาะสม	ประชาชนรับรู้ข้อมูล ข่าวสารที่เป็นปัจจุบัน	กองช่าง

รายละเอียดโครงการพัฒนา แบบ ผ.๐๑

แผนพัฒนาสี่ปี (พ.ศ.๒๕๖๑ - ๒๕๖๔)

องค์การบริหารส่วนตำบลเสาเดียว

ยุทธศาสตร์ที่ ๕ ด้านการพัฒนาระบบการจัดการทรัพยากรธรรมชาติและสิ่งแวดล้อม

๕.๑ แผนงานการเกษตร

ที่	โครงการ	วัตถุประสงค์	เป้าหมาย (รายละเอียด โครงการ)	งบประมาณและที่มา				ตัวชี้วัด (KPI)	ผลลัพธ์ที่คาดว่าจะได้รับ	หน่วยงานที่ รับผิดชอบ
				๒๕๖๑ (บาท)	๒๕๖๒ (บาท)	๒๕๖๓ (บาท)	๒๕๖๔ (บาท)			
๑	โครงการรื้อน้ำรักรักรักแผ่นดิน	-เพื่อเป็นการเฉลิมฉลองในโอกาสมหามงคลเฉลิมพระชนมพรรษา ๑๒ สิงหาคม ของสมเด็จพระนางเจ้าฯ พระบรมราชินีนาถ -เพื่อร่วมกันฟื้นฟูและเพิ่มพื้นที่สีเขียว ให้ความสมบูรณ์	ตามโครงการ อบต.เสาเดียว	๓๐,๐๐๐ อบต.	๓๐,๐๐๐ อบต.	๓๐,๐๐๐ อบต.	๓๐,๐๐๐ อบต.	ตามความเหมาะสม	-ประชาชนได้ร่วมปลูกต้นไม้ ฟื้นฟู เพิ่มพื้นที่สีเขียว เนื่องในโอกาสมงคลเฉลิมพระชนมพรรษา ๑๒ สิงหาคม ของสมเด็จพระนางเจ้า ฯ พระบรมราชินีนาถ	กองส่งเสริม การเกษตร
๒	ปลูกป่าทดแทน (ปลูกป่าเฉลิมพระเกียรติ)	เพื่อเพิ่มพื้นที่สีเขียว	ตามโครงการ อบต.เสาเดียว	๕๐,๐๐๐ อบต.	๕๐,๐๐๐ อบต.	๕๐,๐๐๐ อบต.	๕๐,๐๐๐ อบต.	ตามความเหมาะสม	เพิ่มพื้นที่สีเขียว ทรัพยากรป่าไม้มีความอุดมสมบูรณ์	กองส่งเสริม การเกษตร
๓	กำจัดวัชพืชในแหล่งน้ำสาธารณะ	เพื่อปรับปรุงแหล่งน้ำสาธารณะไม่ให้ตื้นเขิน และแหล่งอาศัยของสัตว์น้ำ และประโยชน์ทางการเกษตร	แหล่งน้ำสาธารณะ ในพื้นที่	๑๐๐,๐๐๐ อบต.	๑๐๐,๐๐๐ อบต.	๑๐๐,๐๐๐ อบต.	๑๐๐,๐๐๐ อบต.	ตามความเหมาะสม	แหล่งน้ำสาธารณะมีความสะอาด สวยงาม น้ำไม่ตื้นเขิน และเป็นแหล่งอาศัยของสัตว์น้ำ และประโยชน์ทางการเกษตร	กองส่งเสริม การเกษตร
๔	รณรงค์และส่งเสริมการลดปริมาณขยะ การทิ้งการคัดแยกและการกำจัดขยะอย่างถูกวิธี	เพื่อการบริหารจัดการขยะในตำบลให้ถูกวิธี	ตามโครงการ อบต.เสาเดียว	๑๐๐,๐๐๐ อบต.	๑๐๐,๐๐๐ อบต.	๑๐๐,๐๐๐ อบต.	๑๐๐,๐๐๐ อบต.	ตามความเหมาะสม	บ้านเมืองน่าอยู่และปลอดจากขยะ	กอง สาธารณสุข

รายละเอียดโครงการพัฒนา แบบ ผ.๐๑
แผนพัฒนาสี่ปี (พ.ศ.๒๕๖๑ - ๒๕๖๔)
องค์การบริหารส่วนตำบลเสาเดียว

ยุทธศาสตร์ที่ ๕ ด้านการพัฒนาระบบการจัดการทรัพยากรธรรมชาติและสิ่งแวดล้อม

๕.๑ แผนงานเคหะและชุมชน

ที่	โครงการ	วัตถุประสงค์	เป้าหมาย (รายละเอียดโครงการ)	งบประมาณและที่มา				ตัวชี้วัด (KPI)	ผลลัพธ์ที่คาดว่าจะได้รับ	หน่วยงานที่ รับผิดชอบ
				๒๕๖๑ (บาท)	๒๕๖๒ (บาท)	๒๕๖๓ (บาท)	๒๕๖๔ (บาท)			
๑	เพิ่มประสิทธิภาพระบบจัดการขยะในชุมชนตำบลเสาเดียว	เพื่อให้แต่ละครัวเรือนมีเครื่องมือและอุปกรณ์ในการจัดการขยะมูลฝอย	ตามโครงการ อบต.เสาเดียว	๓๐๐,๐๐๐ อบต.	๓๐๐,๐๐๐ อบต.	๓๐๐,๐๐๐ อบต.	๓๐๐,๐๐๐ อบต.	ตามความเหมาะสม	มีเครื่องมือและอุปกรณ์ในการจัดการขยะทั้ง ๑๕ หมู่บ้านร้อยละร้อย	กองสาธารณสุข
๒	การบริหารจัดการขยะที่เป็นพิษในตำบล	เพื่อส่งเสริมการสร้างสร้างจิตสำนึกให้ประชาชน บุคลากรในสังกัด รู้จักคัดแยกขยะโดยถูกวิธี และสร้างวินัยในการทิ้งขยะ และเพื่อลดปริมาณขยะในครัวเรือน	ตามโครงการ อบต.เสาเดียว	๑๐๐,๐๐๐ (กองทุนฯ) อบต.	๑๐๐,๐๐๐ (กองทุนฯ) อบต.	๑๐๐,๐๐๐ (กองทุนฯ) อบต.	๑๐๐,๐๐๐ (กองทุนฯ) อบต.	ตามความเหมาะสม	ประชาชน บุคลากรในสังกัด มีจิตสำนึกในการคัดแยกขยะโดยถูกวิธี มีวินัยในการทิ้งขยะ และสร้างลดปริมาณขยะ	กองสาธารณสุข

รายละเอียดโครงการพัฒนา แบบ ผ.๐๑

ยุทธศาสตร์ที่ ๖ ด้านส่งเสริมการท่องเที่ยว

๖.๑ แผนงานอุตสาหกรรมและการโยธา

ที่	โครงการ	วัตถุประสงค์	เป้าหมาย (รายละเอียดโครงการ)	งบประมาณและที่มา				ตัวชี้วัด (KPI)	ผลลัพธ์ที่คาดว่าจะได้รับ	หน่วยงานที่ รับผิดชอบ
				๒๕๖๑ (บาท)	๒๕๖๒ (บาท)	๒๕๖๓ (บาท)	๒๕๖๔ (บาท)			
๑	ปรับปรุงภูมิทัศน์ศาลตাপู ไทรงาม หมู่ที่ ๒	เพื่อปรับปรุงภูมิทัศน์ให้ สวยงาม	จำนวน ๑ แห่ง	๒๐๐,๐๐๐ อบต.	-	-	-	๑ ครั้ง	ศาลตাপูไทรงามมีความ สะอาดสวยงาม	กองช่าง

รายละเอียดโครงการพัฒนา แบบ ผ.๐๑
แผนพัฒนาสี่ปี (พ.ศ.๒๕๖๑ – ๒๕๖๔)
องค์การบริหารส่วนตำบลเสาเดียว

ยุทธศาสตร์ที่ ๗ ด้านการพัฒนาระบบการจัดการทรัพยากรธรรมชาติและสิ่งแวดล้อม

๗.๑ แผนงานการเกษตร

ที่	โครงการ	วัตถุประสงค์	เป้าหมาย (รายละเอียดโครงการ)	งบประมาณและที่มา				ตัวชี้วัด (KPI)	ผลลัพธ์ที่คาดว่าจะได้รับ	หน่วยงานที่ รับผิดชอบ
				๒๕๖๑ (บาท)	๒๕๖๒ (บาท)	๒๕๖๓ (บาท)	๒๕๖๔ (บาท)			
๑	ส่งเสริมอาชีพด้าน การเกษตร	ให้ประชาชนได้ประกอบ อาชีพเกษตรกรรม	ตามโครงการ อบต. เสาเดียว	๑๐๐,๐๐๐ อบต.	๑๐๐,๐๐๐ อบต.	๑๐๐,๐๐๐ อบต.	๑๐๐,๐๐๐ อบต.	๑ ครั้ง ต่อปี	ประชาชนมีรายได้เพิ่มขึ้น	กองส่งเสริม การเกษตร
๒	ปลูกหญ้าแฝกตามแนว พระราชดำริ	เพื่อป้องกันการชะล้าง หน้าดิน	ตามโครงการ อบต. เสาเดียว	๕๐,๐๐๐ อบต.	๕๐,๐๐๐ อบต.	๕๐,๐๐๐ อบต.	๕๐,๐๐๐ อบต.	๑ ครั้ง ต่อปี	ดินมีความอุดมสมบูรณ์	กองส่งเสริม การเกษตร
๓	อบรมการผลิตปุ๋ยอินทรีย์ และปุ๋ยชีวภาพ	เพื่อลดต้นทุนการผลิต และส่งเสริมให้ประชาชน ใช้ปุ๋ยอินทรีย์และปุ๋ย ชีวภาพ แทนการใช้ปุ๋ยเคมี	ตามโครงการ อบต. เสาเดียว	๑๐๐,๐๐๐ อบต.	๑๐๐,๐๐๐ อบต.	๑๐๐,๐๐๐ อบต.	๑๐๐,๐๐๐ อบต.	๑ ครั้ง ต่อปี	ประชาชนใช้ปุ๋ยอินทรีย์ปุ๋ย ชีวภาพ แทนการใช้ปุ๋ยเคมี ช่วยลดต้นทุนการผลิต	กองส่งเสริม การเกษตร
๔	ส่งเสริมปรัชญาเศรษฐกิจ พอเพียง	เพื่อส่งเสริมให้ประชาชน ได้เรียนรู้เศรษฐกิจ พอเพียง	ตามโครงการ อบต. เสาเดียว	๘๐,๐๐๐ อบต.	๘๐,๐๐๐ อบต.	๘๐,๐๐๐ อบต.	๘๐,๐๐๐ อบต.	๑ ครั้ง ต่อปี	ประชาชนเรียนรู้เศรษฐกิจ พอเพียง	กองส่งเสริม การเกษตร
๕	สนับสนุน/ปรับปรุงศูนย์ ถ่ายทอดเทคโนโลยี ทางการเกษตร	เพื่อให้ประชาชนมีแหล่ง เรียนรู้ทางการเกษตร	ตามโครงการ อบต. เสาเดียว	๕๐,๐๐๐ อบต.	-	-	-	๑ ครั้ง ต่อปี	ประชาชนมีแหล่งเรียนรู้ ทางการเกษตร	กองส่งเสริม การเกษตร

รายละเอียดโครงการพัฒนา แบบ ผ.๐๑
แผนพัฒนาสี่ปี (พ.ศ.๒๕๖๑ - ๒๕๖๔)
องค์การบริหารส่วนตำบลเสาเดียว

ยุทธศาสตร์ที่ ๗ ด้านการพัฒนาระบบการจัดการทรัพยากรธรรมชาติและสิ่งแวดล้อม

๗.๑ แผนงานการเกษตร

ที่	โครงการ	วัตถุประสงค์	เป้าหมาย (รายละเอียดโครงการ)	งบประมาณและที่มา				ตัวชี้วัด (KPI)	ผลลัพธ์ที่คาดว่าจะได้รับ	หน่วยงานที่ รับผิดชอบ
				๒๕๖๑ (บาท)	๒๕๖๒ (บาท)	๒๕๖๓ (บาท)	๒๕๖๔ (บาท)			
๖	สนับสนุนกองทุนเมล็ดพันธุ์ข้าวพันธุ์ดี	เพื่อสนับสนุนกองทุนในการให้เกษตรกรมีเมล็ดพันธุ์ข้าวพันธุ์ดีมีคุณภาพในการเพาะปลูก เพื่อเพิ่มผลผลิต	หมู่ที่ ๑-๑๕ ต.เสาเดียว	๕๐๐,๐๐๐ อบต.	๕๐๐,๐๐๐ อบต.	๕๐๐,๐๐๐ อบต.	๕๐๐,๐๐๐ อบต.	๑ ครั้ง ต่อปี	เกษตรกรมีเมล็ดพันธุ์ข้าวพันธุ์ดีในการเพาะปลูกเพิ่มรายได้	กองส่งเสริม การเกษตร
๗	ก่อสร้างโรงเรือนเพาะชำ	เพื่อให้มีโรงเรือนเพาะชำกล้าต้นไม้	ตามโครงการ อบต.เสาเดียว	๑๐๐,๐๐๐ อบต.	-	-	-	๑ ครั้ง ต่อปี	มีกล้าต้นไม้ในการจัดสวนและปลูกป่า	กองส่งเสริม การเกษตร
๘	ส่งเสริมพันธุ์พืช	เพื่อให้มีพันธุ์พืชในการเพาะปลูก	ตามโครงการ อบต.เสาเดียว	๑๐๐,๐๐๐ อบต.	๑๐๐,๐๐๐ อบต.	๑๐๐,๐๐๐ อบต.	๑๐๐,๐๐๐ อบต.	๑ ครั้ง ต่อปี	มีพันธุ์พืชในการเพาะปลูก	กองส่งเสริม การเกษตร
๙	ส่งเสริมและสนับสนุนการปลูกหม่อนเลี้ยงไหม	เพื่อส่งเสริมอาชีพและเพิ่มรายได้ให้กับประชาชนในพื้นที่	ประชาชนในพื้นที่ตำบลตามโครงการ อบต.เสาเดียว	๕๐,๐๐๐ อบต.	-	-	-	๑ ครั้ง ต่อปี	ประชาชนในพื้นที่มีรายได้เพิ่มขึ้น	กองส่งเสริม การเกษตร
๑๐	ส่งเสริมการปลูกผักสวนครัวในชุมชน	เพื่อส่งเสริมการปลูกผักสวนครัวให้แต่ละครัวเรือนได้ปลูกเองเพื่อลดรายจ่าย	ประชาชนในพื้นที่ตำบลตามโครงการ อบต.เสาเดียว	๓๐,๐๐๐ อบต.	-	-	-	๑ ครั้ง ต่อปี	ประชาชนในพื้นที่ลดรายจ่ายและเพิ่มรายได้	กองส่งเสริม การเกษตร

รายละเอียดโครงการพัฒนา แบบ ผ.๐๑
แผนพัฒนาสี่ปี (พ.ศ.๒๕๖๑ - ๒๕๖๔)
องค์การบริหารส่วนตำบลเสาเดียว

ยุทธศาสตร์ที่ ๘ ด้านการพัฒนาการเมืองการบริหาร

๘.๑ แผนงานอุตสาหกรรมและการโยธา

ที่	โครงการ	วัตถุประสงค์	เป้าหมาย (รายละเอียดโครงการ)	งบประมาณและที่มา				ตัวชี้วัด (KPI)	ผลลัพธ์ที่คาดว่าจะได้รับ	หน่วยงานที่ รับผิดชอบ
				๒๕๖๑ (บาท)	๒๕๖๒ (บาท)	๒๕๖๓ (บาท)	๒๕๖๔ (บาท)			
๑	ก่อสร้าง/ปรับปรุง/ต่อเติม/ ปรับปรุงภูมิทัศน์ เสาธง อาคารสำนักงาน,ศูนย์อพพร ,กำแพง, ถมดิน ที่ทำการ อบต.,ศูนย์พัฒนาคุณภาพ ชีวิตผู้สูงอายุ ,ก่อสร้างรั้ว / กำแพง ศูนย์พัฒนาเด็กเล็ก	เพื่อให้สถานที่ราชการมี ทัศนียภาพที่สวยงาม	ตามโครงการ อบต. เสาเดียว	๙๐๐,๐๐๐ อบต.	๙๐๐,๐๐๐ อบต.	๙๐๐,๐๐๐ อบต.	๙๐๐,๐๐๐ อบต.	ตามความ เหมาะสม	สถานที่ราชการมี ทัศนียภาพที่สวยงาม มี ความสะอาดและปลอดภัย	กองช่าง
๒	ปรับปรุงห้องน้ำสำนักงาน อบต.เสาเดียว	เพื่อรองรับบริการประชาชน	ตามแบบกองช่าง กำหนด	๖๖,๐๐๐ อบต.	-	-	-	๑ แห่ง	เกิดความสะอาดในการ บริการประชาชน	กองช่าง
๓	ติดตั้งเหล็กดัดอาคารศูนย์ พัฒนาเด็กก่อนเกณฑ์วัดโนน ศรีคุณ	เพื่อให้เป็นสถานที่ที่มีสถานที่ ปลอดภัย	ตามแบบกองช่าง กำหนด	๑๕๐,๐๐๐ อบต.	-	-	-	๑ แห่ง	สถานที่ราชการมี ทัศนียภาพที่สวยงาม มี ความสะอาดและปลอดภัย	กองช่าง
๔	ปรับปรุงภูมิทัศน์บริเวณที่ทำ การ อบต.เสาเดียว	เพื่อให้มีห้องปฏิบัติการในการ ช่วยเหลือและบริการ ประชาชน	ตามแบบกองช่าง กำหนด	๒๐๐,๐๐๐ อบต.	-	-	-	๑ แห่ง	มีสถานที่ในการปฏิบัติงาน ในการบริการประชาชน	กองช่าง
๕	ก่อสร้างลานคอนกรีตใน บริเวณสำนักงาน อบต.	เพื่อให้มีสถานที่ในการ ให้บริการประชาชนอย่าง เพียงพอ	ตามแบบกองช่าง กำหนด	๕๐๐,๐๐๐ อบต.	-	-	-	๑ แห่ง	มีสารรองรับจำนวนผู้เข้า รับบริการอย่างเพียงพอ	กองช่าง

รายละเอียดโครงการพัฒนา แบบ ผ.๐๑
แผนพัฒนาสี่ปี (พ.ศ.๒๕๖๑ - ๒๕๖๔)
องค์การบริหารส่วนตำบลเสาเดียว

ยุทธศาสตร์ที่ ๘ ด้านการพัฒนาการเมืองการบริหาร

๘.๑ แผนงานอุตสาหกรรมและการโยธา

ที่	โครงการ	วัตถุประสงค์	เป้าหมาย (รายละเอียดโครงการ)	งบประมาณและที่มา				ตัวชี้วัด (KPI)	ผลลัพธ์ที่คาดว่าจะได้รับ	หน่วยงานที่ รับผิดชอบ
				๒๕๖๑ (บาท)	๒๕๖๒ (บาท)	๒๕๖๓ (บาท)	๒๕๖๔ (บาท)			
๖	เจาะน้ำบาดาลในสำนักงาน อบต.เสาเดียวพร้อมปั๊มสูบ	เพื่อมีน้ำสำหรับใช้อุปโภคสำหรับสำนักงานที่ทำการ อบต.	ตามแบบกองช่างกำหนด	-	๘๐,๐๐๐ อบต.	-	-	๑ แห่ง	มีน้ำสำหรับใช้อุปโภคสำหรับสำนักงานที่ทำการ อบต.	กองช่าง
๗	ติดเหล็กดัดริมหน้าต่างอาคารสำนักงานส่งเสริมคุณภาพชีวิตผู้สูงอายุ อบต.เสาเดียว	เพื่อเพิ่มความแข็งแรงและมีประสิทธิภาพในการเก็บรักษาวัสดุและครุภัณฑ์ของทางราชการ	ตามแบบกองช่างกำหนด	๑๕,๐๐๐ อบต.	-	-	-	๑ แห่ง	มีความแข็งแรงและมีประสิทธิภาพในการเก็บรักษาวัสดุและครุภัณฑ์ของทางราชการ	กอง สวัสดิการ สังคม
๘	ปรับระดับพื้นห้องเก็บของที่ทำการองค์การบริหารส่วนตำบลเสาเดียว หมู่ที่ ๕	เพื่อปรับปรุงและพัฒนาให้เหมาะสมต่อการปฏิบัติงาน	กว้าง ๓ เมตร ยาว ๑๒ เมตร หนา ๐.๑๕ เมตร	-	๘๐,๐๐๐ อบต.	-	-	๑ แห่ง	มีประสิทธิภาพในการเก็บรักษาวัสดุและครุภัณฑ์	กองช่าง
๙	ปรับระดับพื้นที่อาคารโรงจอดรถของที่ทำการองค์การบริหารส่วนตำบลเสาเดียว หมู่ที่ ๕	เพื่อปรับปรุงและพัฒนาให้เหมาะสมต่อการปฏิบัติงาน	กว้าง ๗.๗ เมตร ยาว ๑๒ เมตร หนา ๐.๑๕ เมตร	-	๑๐๐,๐๐๐ อบต.	-	-	๑ แห่ง	มีประสิทธิภาพในการเก็บรักษาวัสดุและครุภัณฑ์	กองช่าง
๑๐	ปรับปรุงอาคารอเนกประสงค์ภายในศูนย์พัฒนาเด็กเล็กกวดโนนศรีคุณ	เพื่อปรับปรุงและพัฒนาให้เหมาะสมต่อการปฏิบัติงาน	กว้าง ๙ เมตร ยาว ๒๐ เมตร ตามแบบกองช่างกำหนด	-	๓๕๐,๐๐๐ อบต.	-	-	๑ แห่ง	มีประสิทธิภาพในการเก็บรักษาวัสดุและครุภัณฑ์	กองช่าง
๑๑	ปรับปรุงอาคารอเนกประสงค์ภายใน อบต.เสาเดียว (ครัว)	เพื่อปรับปรุงและพัฒนาให้เหมาะสมต่อการปฏิบัติงาน	กว้าง ๕ เมตร ยาว ๑๕ เมตร ตามแบบกองช่างกำหนด	-	๔๐,๐๐๐ อบต.	-	-	๑ แห่ง	มีประสิทธิภาพในการเก็บรักษาวัสดุและครุภัณฑ์	กองช่าง

รายละเอียดโครงการพัฒนา แบบ ผ.๐๑
แผนพัฒนาสี่ปี (พ.ศ.๒๕๖๑ – ๒๕๖๔)
องค์การบริหารส่วนตำบลเสาเดียว

ยุทธศาสตร์ที่ ๘ ด้านการพัฒนาการเมืองการบริหาร
๘.๒ แผนงานบริหารงานทั่วไป

ที่	โครงการ	วัตถุประสงค์	เป้าหมาย (รายละเอียด โครงการ)	งบประมาณและที่มา				ตัวชี้วัด (KPI)	ผลลัพธ์ที่คาดว่าจะได้รับ	หน่วยงานที่ รับผิดชอบ
				๒๕๖๑ (บาท)	๒๕๖๒ (บาท)	๒๕๖๓ (บาท)	๒๕๖๔ (บาท)			
๑	ฝึกอบรมเพื่อเพิ่มประสิทธิภาพและการพัฒนา อปท.ให้แก่ คณะผู้บริหาร ส.อบต. พนักงาน และลูกจ้าง	เพื่อให้สามารถปฏิบัติงานได้อย่างมีประสิทธิภาพ	บุคลากร จำนวน ๗๐ คน	๓๕๐,๐๐๐ อบต.	๓๕๐,๐๐๐ อบต.	๓๕๐,๐๐๐ อบต.	๓๕๐,๐๐๐ อบต.	๑ ครั้ง ต่อปี	สามารถปฏิบัติงานได้อย่างมีประสิทธิภาพ	สำนักปลัด
๒	ฝึกอบรมเสริมสร้างคุณธรรมจริยธรรม คณะผู้บริหาร ส.อบต. พนักงาน ลูกจ้าง เพื่อเพิ่มประสิทธิภาพการปฏิบัติงานและประโยชน์สุขของประชาชน	เพื่อเสริมสร้างบุคลากรให้มีกระบวนการทัศน์ วัฒนธรรม และค่านิยมในการปฏิบัติงาน	บุคลากร จำนวน ๗๐ คน	๒๐,๐๐๐ อบต.	๒๐,๐๐๐ อบต.	๒๐,๐๐๐ อบต.	๒๐,๐๐๐ อบต.	ตามความ เหมาะสม	บุคลากรมีกระบวนการทัศน์ วัฒนธรรม และค่านิยมอันพึงประสงค์	สำนักปลัด
๓	ส่งเสริมการมีส่วนร่วมของประชาชน ในการป้องกันและปราบปรามการทุจริตคอรัปชั่น	เพื่อเสริมสร้างบุคลากรให้มีกระบวนการทัศน์ วัฒนธรรม และค่านิยมในการปฏิบัติงาน	บุคลากร จำนวน ๗๐ คน	๒๐,๐๐๐ อบต.	๒๐,๐๐๐ อบต.	๒๐,๐๐๐ อบต.	๒๐,๐๐๐ อบต.	ตามความ เหมาะสม	เกิดความภาคภูมิใจ และสร้างแรงจูงใจในการปฏิบัติราชการอย่างสุจริตและยุติธรรม	สำนักปลัด
๔	ฝึกอบรมให้ความรู้เกี่ยวกับ พ.ร.บ ข้อมูลข่าวสาร	เพื่อให้บุคลากร และประชาชนทั่วไปมีความรู้ ความเข้าใจ เกี่ยวกับ พ.ร.บ ข้อมูลข่าวสาร	บุคลากร จำนวน ๗๐ คน ประชาชนทั่วไป จำนวน ๑๐๐ คน	๓๐,๐๐๐ อบต.	๓๐,๐๐๐ อบต.	๓๐,๐๐๐ อบต.	๓๐,๐๐๐ อบต.	ตามความ เหมาะสม	บุคลากร และประชาชนทั่วไปมีความรู้ ความเข้าใจเกี่ยวกับ พ.ร.บ ข้อมูลข่าวสาร	สำนักปลัด
๕	ฝึกอบรมและทัศนศึกษาดูงานเกี่ยวกับพระราชกรณียกิจแก่ คณะผู้บริหาร ส.อบต. พนักงาน และลูกจ้าง	เพื่อแสดงออกถึงความจงรักภักดี อันหาที่สุดมิได้	บุคลากร จำนวน ๑๕๐ คน	๑๒๕,๐๐๐ อบต.	-	-	-	๑ ครั้ง ต่อปี	สามารถปฏิบัติงานได้อย่างมีประสิทธิภาพ	สำนักปลัด

รายละเอียดโครงการพัฒนา แบบ ผ.๐๑
แผนพัฒนาสี่ปี (พ.ศ.๒๕๖๑ - ๒๕๖๔)
องค์การบริหารส่วนตำบลเสาเดียว

ยุทธศาสตร์ที่ ๘ ด้านการพัฒนาการเมืองการบริหาร
๘.๒ แผนงานบริหารงานทั่วไป

ที่	โครงการ	วัตถุประสงค์	เป้าหมาย (รายละเอียด โครงการ)	งบประมาณและที่มา				ตัวชี้วัด (KPI)	ผลลัพธ์ที่คาดว่าจะได้รับ	หน่วยงานที่ รับผิดชอบ
				๒๕๖๑ (บาท)	๒๕๖๒ (บาท)	๒๕๖๓ (บาท)	๒๕๖๔ (บาท)			
๖	กิจกรรม ๕ ส.	เพื่อเสริมสร้างกระบวนการ ที่เป็นระบบและบริการ ประชาชนได้อย่างรวดเร็ว	ตามโครงการ อบต. เสาเดียว	๑๕,๐๐๐ อบต.	๑๕,๐๐๐ อบต.	๑๕,๐๐๐ อบต.	๑๕,๐๐๐ อบต.	ตามความ เหมาะสม	องค์กรสะอาด บริการ ประชาชนได้อย่างรวดเร็ว	กองคลัง
๗	โครงการเพิ่มประสิทธิภาพในการ จัดเก็บภาษี	เพื่อจูงใจให้ประชาชน กระตือรือร้นในการเสียภาษี	จำนวน ๑๕ หมู่บ้าน	๓๐,๐๐๐ อบต.	๓๐,๐๐๐ อบต.	๓๐,๐๐๐ อบต.	๓๐,๐๐๐ อบต.	ตามความ เหมาะสม	สำราญจัดเก็บภาษีได้ ครบถ้วนและรวดเร็ว	กองคลัง
๘	สำรวจและจัดทำแผนที่ภาษีและ ทะเบียนทรัพย์สิน	เพื่อพัฒนาและปรับปรุงการ เก็บภาษี	จำนวน ๑๕ หมู่บ้าน	๓๐๐,๐๐๐ อบต.	๓๐๐,๐๐๐ อบต.	๓๐๐,๐๐๐ อบต.	๓๐๐,๐๐๐ อบต.	ตามความ เหมาะสม	จัดเก็บภาษีได้เพิ่มขึ้น	กองคลัง
๙	เลือกตั้ง/ซ่อมสมาชิกสภาท้องถิ่น และผู้บริหารท้องถิ่น	เพื่อให้ประชาชนมีความรู้ และความเข้าใจระบอบ ประชาธิปไตย	จำนวน ๑๕ หมู่บ้าน	๒๐๐,๐๐๐ อบต.	๒๐๐,๐๐๐ อบต.	๒๐๐,๐๐๐ อบต.	๒๐๐,๐๐๐ อบต.	ตามความ เหมาะสม	ประชาชนมีความรู้และ ความเข้าใจระบอบ ประชาธิปไตย	สำนักปลัด
๑๐	รณรงค์และประชาสัมพันธ์การ เลือกตั้งในระบอบประชาธิปไตย	เพื่อให้ประชาชนมีความรู้ และความเข้าใจระบอบ ประชาธิปไตย	จำนวน ๕ ครั้ง	๓๐,๐๐๐ อบต.	๓๐,๐๐๐ อบต.	๓๐,๐๐๐ อบต.	๓๐,๐๐๐ อบต.	ตามความ เหมาะสม	ประชาชนมีความรู้และ ความเข้าใจระบอบ ประชาธิปไตย	สำนักปลัด

รายละเอียดโครงการพัฒนา แบบ ผ.๐๒
แผนพัฒนาสี่ปี (พ.ศ.๒๕๖๑ – ๒๕๖๔)
องค์การบริหารส่วนตำบลเสาเดียว

ยุทธศาสตร์ที่ ๘ ด้านการพัฒนาการเมืองการบริหาร

๘.๒ แผนงานบริหารงานทั่วไป

ที่	โครงการ	วัตถุประสงค์	เป้าหมาย (รายละเอียด โครงการ)	งบประมาณและที่มา				ตัวชี้วัด (KPI)	ผลลัพธ์ที่คาดว่าจะ ได้รับ	หน่วยงานที่ รับผิดชอบ
				๒๕๖๑ (บาท)	๒๕๖๒ (บาท)	๒๕๖๓ (บาท)	๒๕๖๔ (บาท)			
๑	จ้างเหมาบริการทำความสะอาด ศูนย์พัฒนาเด็กก่อนเกณฑ์วัดโนน ศรีคุณ	เพื่อทำความสะอาดอาคาร สำนักงานและบริเวณศูนย์ฯ	จำนวน ๑ อัตรา	๑๐๐,๐๐๐ อบต.	๑๐๐,๐๐๐ อบต.	๑๐๐,๐๐๐ อบต.	๑๐๐,๐๐๐ อบต.	๑๐๐,๐๐๐ อบต.	เพื่อให้ศูนย์ปฏิบัติงาน มีประสิทธิภาพ	กองการ ศึกษา
๒	จ้างเหมาบริการเวรยามศูนย์ พัฒนาเด็กก่อนเกณฑ์วัดโนนศรี คุณ	เพื่อดูแลและรักษาความ ปลอดภัยอาคารสำนักงาน และบริเวณศูนย์ฯ	จำนวน ๑ อัตรา	๑๐๐,๐๐๐ อบต.	๑๐๐,๐๐๐ อบต.	๑๐๐,๐๐๐ อบต.	๑๐๐,๐๐๐ อบต.	๑๐๐,๐๐๐ อบต.	เพื่อให้ศูนย์ปฏิบัติงาน มีประสิทธิภาพ	กองการ ศึกษา
๓	สนับสนุนศูนย์ข้อมูลข่าวสารการ จัดซื้อจัดจ้างของ อปท.(อปท.อื่น ในเขต อ.หนองหงส์)	เพื่อสนับสนุนการดำเนินงาน จัดซื้อจัดจ้างของ อปท.	จำนวน ๑ แห่ง	๒๐,๐๐๐ อบต.	๒๐,๐๐๐ อบต.	๒๐,๐๐๐ อบต.	๒๐,๐๐๐ อบต.	๑ ครั้ง ต่อปี	เพื่อให้ศูนย์ปฏิบัติงาน มีประสิทธิภาพ	กองคลัง
๔	สนับสนุนส่วนราชการอื่น/เอกชน และกิจการอันเป็น สาธารณประโยชน์	เพื่อสนับสนุนส่วนราชการ อื่น/เอกชนและกิจการอัน เป็นสาธารณประโยชน์	ตามโครงการส่วน ราชการอื่นเอกชน และกิจการอันเป็น สาธารณประโยชน์	๑๐๐,๐๐๐ อบต.	๑๐๐,๐๐๐ อบต.	๑๐๐,๐๐๐ อบต.	๑๐๐,๐๐๐ อบต.	ตามความ เหมาะสม	ส่วนราชการอื่น/ เอกชน ได้รับการ สนับสนุนในการ ดำเนินกิจกรรม	สำนักปลัด

รายละเอียดโครงการพัฒนา แบบ ผ. ๐๓
แผนพัฒนาสี่ปี (พ.ศ.๒๕๖๑ – ๒๕๖๔)
องค์การบริหารส่วนตำบลเสาเดียว

ยุทธศาสตร์ที่ ๑ ด้านการพัฒนาตำบลเมืองนำอยู่

ที่	โครงการ	วัตถุประสงค์	เป้าหมาย (รายละเอียดโครงการ)	งบประมาณและที่มา				ตัวชี้วัด (KPI)	ผลลัพธ์ที่คาดว่าจะได้รับ	หน่วยงานที่รับผิดชอบ
				๒๕๖๑ (บาท)	๒๕๖๒ (บาท)	๒๕๖๓ (บาท)	๒๕๖๔ (บาท)			
๑	ก่อสร้างถนนลาดยาง หมู่ที่ ๑ บ้านเสาเดียว ต.เสาเดียว-บ้านหนองตราดใหญ่ ต.ไทยสามัคคี อ.หนองหงส์	เพื่อให้การคมนาคมสะดวก	ถนนลาดยางกว้าง ๖ เมตร ยาว ๖,๕๐๐ เมตร	๓๖,๐๐๐,๐๐๐ อบจ.	-	-		๑ สาย	การคมนาคมสะดวก	กองช่าง, ขอรับงบ สนับสนุน
๒	ก่อสร้างถนน คสล. หมู่ที่ ๓ (รอบสระหนองหว่า)	เพื่อให้การคมนาคมสะดวก	ถนน คสล. กว้าง ๕ เมตร ยาว ๖๐๐ เมตร หนา ๐.๑๕ เมตร ปริมาตรพื้นที่ ไม่น้อยกว่า ๓,๐๐๐ ลูกบาศก์เมตร	๑,๔๔๐,๐๐๐ อบต.	-	-		๑ สาย	การคมนาคมสะดวก	กองช่าง ขอรับงบ สนับสนุน
๓	ก่อสร้างถนน คสล. ในหมู่บ้าน หมู่ที่ ๓	เพื่อให้การคมนาคมสะดวก	ถนน คสล. กว้าง ๔ เมตร ยาว ๕๐๐ เมตร หนา ๐.๑๕ เมตร มี ปริมาตรพื้นที่ ไม่น้อยกว่า ๒,๐๐๐ ลูกบาศก์เมตร	๙๖๐,๐๐๐ อบต.	-	-		๑ สาย	การคมนาคมสะดวก	กองช่าง ขอรับงบ สนับสนุน
๔	ขุดลอกคลองตะโก หมู่ที่ ๓	เพื่อให้มีแหล่งน้ำเพื่อการเกษตร และการอุปโภค บริโภค	ขนาด ๒๔ X ๑,๐๐๐ X ๒ ปริมาตรดินขุดไม่น้อยกว่า ๔๘,๐๐๐ ลูกบาศก์เมตร	-	-	๑,๘๐๓,๐๐๐		๑ แห่ง	มีแหล่งน้ำเพื่อการเกษตร และการอุปโภค บริโภค	กองช่าง ขอรับงบ สนับสนุน
๕	ก่อสร้างระบบประปาผิวดิน ขนาดกลาง(หอดังสูง) หมู่ที่ ๔	เพื่อให้มีแหล่งน้ำเพื่อการเกษตร และการอุปโภค บริโภค	ก่อสร้างระบบประปาผิวดินขนาดกลาง(หอดังสูง) ตามแบบกองช่างกำหนด	๒,๑๐๐,๐๐๐ อบต.	-	-		๑ แห่ง	มีแหล่งน้ำเพื่อการเกษตร และการอุปโภค บริโภค	กองช่าง ขอรับงบ สนับสนุน

รายละเอียดโครงการพัฒนา แบบ ผ. ๐๓
แผนพัฒนาสี่ปี (พ.ศ.๒๕๖๑ - ๒๕๖๔)
องค์การบริหารส่วนตำบลเสาเดียว

ยุทธศาสตร์ที่ ๑ ด้านการพัฒนาตำบลเมืองนำอยู่

ที่	โครงการ	วัตถุประสงค์	เป้าหมาย (รายละเอียดโครงการ)	งบประมาณและที่มา				ตัวชี้วัด (KPI)	ผลลัพธ์ที่คาดว่าจะ ได้รับ	หน่วยงานที่ รับผิดชอบ
				๒๕๖๑ (บาท)	๒๕๖๒ (บาท)	๒๕๖๓ (บาท)	๒๕๖๔ (บาท)			
๖	ขุดลอกสระหนองขวาง หมู่ที่ ๔	เพื่อให้มีแหล่งน้ำ เพื่อการเกษตร และ การอุปโภค บริโภค	ขนาด ๖๐ X ๒๗๐ X ๓ ปริมาตรดินขุดไม่น้อยกว่า ๕๔,๔๔๒ ลูกบาศก์เมตร	๑,๘๒๔,๐๐๐ อบต.	-	-	-	๑ แห่ง	มีแหล่งน้ำเพื่อ การเกษตร และการ อุปโภค บริโภค	กองช่าง ขอรับงบ สนับสนุน
๗	ก่อสร้างถนน คสล. ภายใน หมู่บ้าน (จากหมู่บ้านถึงถึง ประปาสูง) หมู่ที่ ๕	เพื่อให้การคมนาคม สะดวก	ถนน คสล. กว้าง ๕ เมตร ยาว ๑,๐๐๐เมตร หนา ๐.๑๕ เมตรมีปริมาตรพื้นที่ไม่น้อยกว่า ๕,๐๐๐ ตารางเมตร	๒,๔๐๐,๐๐๐ อบต.	-	-	-	๑ สาย	การคมนาคมสะดวก	กองช่าง ขอรับงบ สนับสนุน
๘	ขุดลอกสระหนองตาปอก หมู่ที่ ๖	เพื่อให้มีแหล่งน้ำ เพื่อการเกษตร และ การอุปโภค บริโภค	ขนาด ๑๗๕ X ๓๒๐ X ๒ ปริมาตรดินขุดไม่น้อยกว่า ๑๐๔,๒๑๑ ลูกบาศก์เมตร	-	๔,๘๘๒,๐๐๐ อบต.	-	-	๑ แห่ง	มีแหล่งน้ำเพื่อ การเกษตรและการ อุปโภค บริโภค	กองช่าง ขอรับงบ สนับสนุน
๙	ก่อสร้างถนน คสล. สายกลาง หมู่บ้าน หมู่ที่ ๖	เพื่อให้การคมนาคม สะดวก	ถนน คสล. กว้าง ๕ เมตร ยาว ๑,๐๐๐เมตร หนา ๐.๑๕ เมตรมีปริมาตรพื้นที่ไม่น้อยกว่า ๕,๐๐๐ ตารางเมตร	๒,๔๐๐,๐๐๐ อบต.	-	-	-	๑ สาย	การคมนาคมสะดวก	กองช่าง ขอรับงบ สนับสนุน
๑๐	ขุดลอกคลองอีสานเขียว หมู่ที่ ๗	เพื่อให้มีแหล่งน้ำ เพื่อการเกษตร และ การอุปโภค บริโภค	ขนาด ๑๖ X ๖๐๐ X ๓ ปริมาตรดินขุดไม่น้อยกว่า ๒๔,๙๐๐ ลูกบาศก์เมตร	-	-	-	๑,๑๖๙,๐ ๐๐ อบต.	๑ แห่ง	มีแหล่งน้ำเพื่อ การเกษตรและการ อุปโภค บริโภค	กองช่าง ขอรับงบ สนับสนุน

รายละเอียดโครงการพัฒนา แบบ ผ. ๐๓
แผนพัฒนาสี่ปี (พ.ศ.๒๕๖๑ – ๒๕๖๔)
องค์การบริหารส่วนตำบลเสาเดียว

ยุทธศาสตร์ที่ ๑ ด้านการพัฒนาตำบลเมืองนำอยู่

ที่	โครงการ	วัตถุประสงค์	เป้าหมาย (รายละเอียดโครงการ)	งบประมาณและที่มา				ตัวชี้วัด (KPI)	ผลลัพธ์ที่คาดว่าจะ ได้รับ	หน่วยงานที่ รับผิดชอบ
				๒๕๖๑ (บาท)	๒๕๖๒ (บาท)	๒๕๖๓ (บาท)	๒๕๖๔ (บาท)			
๑๑	ก่อสร้างถนน คสล. ภายในหมู่บ้าน หมู่ที่ ๗	เพื่อให้การคมนาคม สะดวก และขนส่ง ผลผลิตทางการ เกษตร	ถนน คสล. กว้าง ๕ เมตร ยาว ๑,๐๐๐ เมตร หนา ๐.๑๕ เมตร มีปริมาตรพื้นที่ไม่น้อยกว่า ๕,๐๐๐ ตารางเมตร	-	-	๒,๔๐๐,๐๐๐ อบต.	-	๑ สาย	การคมนาคมสะดวก	กองช่าง ขอรับงบ สนับสนุน
๑๒	ขุดลอกหัวทำนบใหม่ หมู่ที่ ๘	เพื่อให้มีแหล่งน้ำ เพื่อการเกษตร และ การอุปโภค บริโภค	ขนาด ๖๐ X ๑๕๐ X ๓ เมตร ปริมาตรขุดดิน ไม่น้อยกว่า ๒๐,๙๘๙ ลูกบาศก์เมตร	๙๘๖,๐๐๐ อบต.	-	-	-	๑ แห่ง	มีแหล่งน้ำเพื่อ การเกษตรและการ อุปโภค บริโภค	กองช่าง ขอรับงบ สนับสนุน
๑๓	ขุดลอกคลองอีสานเขียว หมู่ที่ ๘	เพื่อให้มีแหล่งน้ำ เพื่อการเกษตร และ การอุปโภค บริโภค	ขนาด ๑๖ X ๑,๑๐๐ X ๓ เมตร ปริมาตรขุดดิน ไม่น้อยกว่า ๒๖,๔๐๐ ลูกบาศก์เมตร	-	๑,๒๓๙,๐๐๐ อบต.	-	-	๑ แห่ง	มีแหล่งน้ำเพื่อ การเกษตรและการ อุปโภค บริโภค	กองช่าง ขอรับงบ สนับสนุน
๑๔	ก่อสร้างระบบประปาผิว ดินขนาดใหญ่ (หอดังสูง) หมู่ที่ ๙ หมู่ที่ ๑๕	เพื่อให้มีแหล่งน้ำ เพื่อการเกษตร และ การอุปโภค บริโภค	ก่อสร้างระบบประปาผิวดินขนาด ใหญ่(หอดังสูง) ตามแบบกองช่าง กำหนด	๓,๑๐๐,๐๐๐ ขอสนับสนุน	-	-	-	๑ แห่ง	มีแหล่งน้ำเพื่อ การเกษตร และการ อุปโภค บริโภค	กองช่าง ขอรับงบ สนับสนุน
๑๕	ขุดลอกหนองใหม่ หมู่ที่ ๙ บ้านหนองกก	เพื่อให้มีแหล่งน้ำ เพื่อการเกษตร และ การอุปโภค บริโภค	ขนาด ๒๐๐ X ๓๐๐ X ๔ เมตร ปริมาตรขุดดิน ไม่น้อยกว่า ๑๒๐,๔๐๐ ลูกบาศก์เมตร	-	-	๓,๒๙๔,๐๐๐ ขอสนับสนุน	-	๑ แห่ง	มีแหล่งน้ำเพื่อ การเกษตรและการ อุปโภค บริโภค	กองช่าง ขอรับงบ สนับสนุน

รายละเอียดโครงการพัฒนา แบบ ผ. ๐๓
แผนพัฒนาสี่ปี (พ.ศ.๒๕๖๑ – ๒๕๖๔)
องค์การบริหารส่วนตำบลเสาเดียว

ยุทธศาสตร์ที่ ๑ ด้านการพัฒนาตำบลบ้านเมืองน่าอยู่

ที่	โครงการ	วัตถุประสงค์	เป้าหมาย (รายละเอียดโครงการ)	งบประมาณและที่มา				ตัวชี้วัด (KPI)	ผลลัพธ์ที่คาดว่าจะได้รับ	หน่วยงานที่ รับผิดชอบ
				๒๕๖๑ (บาท)	๒๕๖๒ (บาท)	๒๕๖๓ (บาท)	๒๕๖๔ (บาท)			
๑๖	ขุดลอกสระหนองเต็ง หมู่ที่ ๑๐	เพื่อให้มีแหล่งน้ำ เพื่อการเกษตร และ การอุปโภคบริโภค	ขนาด ๖๐ X ๑๕๐ X ๓ ปริมาตรดินขุดไม่น้อยกว่า ๒๒,๑๕๗ ลูกบาศก์เมตร	-	-	-	๑,๐๔๑,๐๐๐ อบต.	๑ แห่ง	มีแหล่งน้ำเพื่อ การเกษตรและ การอุปโภค บริโภค	กองช่าง ขอรับงบ สนับสนุน
๑๗	ก่อสร้างถนน คสล. สายห้วย ก้อม – สระทอง หมู่ที่ ๑๑	เพื่อให้การคมนาคม สะดวก	ถนน คสล. กว้าง ๖ เมตรยาว ๑,๒๐๐ เมตร หนา ๐.๑๕ เมตรมีปริมาตรพื้นที่ ไม่น้อยกว่า ๗,๒๐๐ ตารางเมตร	๓,๔๕๖,๐๐๐ อบต.	-	-	-	๑ สาย	การคมนาคม สะดวก	กองช่าง ขอรับงบ สนับสนุน
๑๘	ขุดลอกคลองอีสานเขียว หมู่ที่ ๑๑	เพื่อให้มีแหล่งน้ำ เพื่อการเกษตร และ การอุปโภค บริโภค	ขนาด ๑๖ X ๑,๑๐๐ X ๓ เมตร ปริมาตรขุดดิน ไม่น้อยกว่า ๒๖,๔๐๐ ลูกบาศก์เมตร	-	-	๑,๒๓๙,๐๐๐ อบต.	-	๑ แห่ง	มีแหล่งน้ำเพื่อ การเกษตรและ การอุปโภค บริโภค	กองช่าง ขอรับงบ สนับสนุน
๑๙	ขุดลอกสระหนองตลาด หมู่ที่ ๑๒	เพื่อให้มีแหล่งน้ำ เพื่อการเกษตร และ การอุปโภคบริโภค	ขนาด ๑๑๕ X ๒๒๐ X ๒ ปริมาตรดินขุดไม่น้อยกว่า ๔๔,๐๙๗ ลูกบาศก์เมตร	๒,๐๖๘,๐๐๐ อบต.	-	-	-	๑ แห่ง	มีแหล่งน้ำเพื่อ การเกษตรและ การอุปโภค บริโภค	กองช่าง ขอรับงบ สนับสนุน
๒๐	ก่อสร้างถนน คสล.ภายใน หมู่บ้าน หมู่ที่ ๑๓	เพื่อให้การคมนาคม สะดวก	ถนน คสล. กว้าง ๔ เมตร ยาว ๖๐๐ เมตร หนา ๐.๑๕ เมตร มี ปริมาตรพื้นที่ไม่น้อยกว่า ๒,๔๐๐ ตารางเมตร	๑,๑๕๒,๐๐๐ อบต. งบสนับสนุน	-	-	-	๑ สาย	การคมนาคม สะดวก	กองช่าง ขอรับงบ สนับสนุน

รายละเอียดโครงการพัฒนา แบบ ผ. ๐๓
แผนพัฒนาสี่ปี (พ.ศ.๒๕๖๑ - ๒๕๖๔)
องค์การบริหารส่วนตำบลเสาเดียว

ยุทธศาสตร์ที่ ๑ ด้านการพัฒนาตำบลเมืองนำอยู่

ที่	โครงการ	วัตถุประสงค์	เป้าหมาย (รายละเอียดโครงการ)	งบประมาณและที่มา				ตัวชี้วัด (KPI)	ผลลัพธ์ที่คาดว่าจะได้รับ	หน่วยงานที่รับผิดชอบ
				๒๕๖๑ (บาท)	๒๕๖๒ (บาท)	๒๕๖๓ (บาท)	๒๕๖๔ (บาท)			
๒๑	ก่อสร้างระบบประปาหมู่บ้าน หมู่ที่ ๑๔	เพื่อให้มีแหล่งน้ำเพื่อการเกษตร และการอุปโภคบริโภค	ก่อสร้างระบบประปาหมู่บ้านตามแบบกองช่างกำหนด	๒,๑๐๐,๐๐๐ อบต.	-	-	-	๑ แห่ง	มีแหล่งน้ำเพื่อการเกษตรและการอุปโภคบริโภค	กองช่างขอรับงบสนับสนุน
๒๒	ก่อสร้างถนน คสล.รอบสระคลองน้อย หมู่ที่ ๑๔	เพื่อให้การคมนาคมสะดวก	ถนน คสล. กว้าง ๔ เมตร ยาว ๕๓๕ เมตร หนา ๐.๑๕เมตร มีปริมาตรพื้นที่ไม่น้อยกว่า ๒,๑๔๐ ตารางเมตร	๒,๐๑๗,๐๐๐ อบต.	-	-	-	๑ สาย	การคมนาคมสะดวก	กองช่างขอรับงบสนับสนุน
๒๓	ก่อสร้างระบบประปาหมู่บ้าน (ผิวดิน) หมู่ที่ ๑๕	เพื่อให้มีแหล่งน้ำเพื่อการเกษตร และการอุปโภคบริโภค	ก่อสร้างระบบประปาหมู่บ้านตามแบบกองช่างกำหนด	๒,๑๐๐,๐๐๐ อบต.	-	-	-	๑ แห่ง	มีแหล่งน้ำเพื่อการเกษตรและการอุปโภคบริโภค	กองช่างขอรับงบสนับสนุน
๒๔	ขุดลอกลำห้วยคลองตะโก หมู่ที่ ๑ , ๙ , ๑๑ , ๑๒ , ๑๓,๑๔ , ๑๕	เพื่อให้มีแหล่งน้ำเพื่อการเกษตรและการอุปโภคบริโภค	ขนาด ๑๘ X ๑,๐๐๐ X ๓ ปริมาตรดินขุดไม่น้อยกว่า ๔๐,๕๐๐ ลูกบาศก์เมตร	๑,๖๒๐,๐๐๐ อบต.	-	-	-	๗ แห่ง	มีแหล่งน้ำเพื่อการเกษตรและการอุปโภคบริโภค	กองช่างขอรับงบสนับสนุน

รายละเอียดโครงการพัฒนา แบบ ผ. ๐๘
แผนพัฒนาสี่ปี (พ.ศ.๒๕๖๑ - ๒๕๖๔)
องค์การบริหารส่วนตำบลเสาเดียว

ยุทธศาสตร์ที่ ๘ ยุทธศาสตร์ ด้านพัฒนาการเมืองการบริหาร

ที่	โครงการ	วัตถุประสงค์	เป้าหมาย (รายละเอียด โครงการ)	งบประมาณและที่มา				ตัวชี้วัด (KPI)	ผลลัพธ์ที่คาดว่าจะได้รับ	หน่วยงานที่ รับผิดชอบ
				๒๕๖๑ (บาท)	๒๕๖๒ (บาท)	๒๕๖๓ (บาท)	๒๕๖๔ (บาท)			
๑	จัดซื้อวัสดุ ครุภัณฑ์ ในการปฏิบัติงาน	เพื่อให้สามารถ ปฏิบัติงานได้อย่างมี ประสิทธิภาพ						ตามความ เหมาะสม	สามารถ ปฏิบัติงานได้อย่าง มีประสิทธิภาพ	ทุกกอง
	๑.๑ ติดตั้งเครื่องปรับอากาศชนิดติดผนัง มีระบบฟอกอากาศ ขนาดไม่ต่ำกว่า ๒๔,๐๐๐ บีทียู		จำนวน ๓ เครื่อง	๑๐๒,๗๐๐	-	-	-			
	๑.๒ เครื่องคอมพิวเตอร์สำหรับ สำนักงานขนาดหน้าจอไม่ต่ำกว่า ๑๙ นิ้ว		จำนวน ๓ เครื่อง	๔๘,๐๐๐	-	-	-			
	๑.๓ ตู้กระจกบานเลื่อน		จำนวน ๔ ตู้	๑๒,๐๐๐	-	-	-			
	๑.๔ เครื่องคอมพิวเตอร์สำหรับ ประมวลผล แบบที่ ๒ ขนาดหน้าจอไม่ ต่ำกว่า ๑๙ นิ้ว		จำนวน ๒ เครื่อง	๖๐,๐๐๐	-	-	-			
	๑.๕ เครื่องสำรองไฟขนาด ๘๐๐ VA		จำนวน ๒ เครื่อง	๕,๖๐๐	-	-	-			
	๑.๖ เครื่องพิมพ์ชนิดเลเซอร์ หรือชนิด LED		จำนวน ๑ เครื่อง	๑๒,๐๐๐	-	-	-			
	๑.๗ เก้าอี้ทำงานผู้บริหารท้องถิ่น		จำนวน ๑ ตัว	๗,๕๐๐	-	-	-			
	๑.๘ เครื่องตัดหญ้าแบบล้อจักรยาน		จำนวน ๑ เครื่อง	๑๒,๐๐๐	-	-	-			

รายละเอียดโครงการพัฒนา แบบ ผ. ๐๘
แผนพัฒนาสี่ปี (พ.ศ.๒๕๖๑ - ๒๕๖๔)
องค์การบริหารส่วนตำบลเสาเดียว

ยุทธศาสตร์ที่ ๘ ยุทธศาสตร์ ด้านพัฒนาการเมืองการบริหาร

ที่	โครงการ	วัตถุประสงค์	เป้าหมาย (รายละเอียด โครงการ)	งบประมาณและที่มา				ตัวชี้วัด (KPI)	ผลลัพธ์ที่คาดว่าจะได้รับ	หน่วยงานที่ รับผิดชอบ
				๒๕๖๑ (บาท)	๒๕๖๒ (บาท)	๒๕๖๓ (บาท)	๒๕๖๔ (บาท)			
๑	จัดซื้อวัสดุ ครุภัณฑ์ ในการปฏิบัติงาน	เพื่อให้สามารถ ปฏิบัติงานได้อย่างมี ประสิทธิภาพ						ตามความ เหมาะสม	สามารถ ปฏิบัติงานได้อย่าง มีประสิทธิภาพ	ทุกกอง
	๑.๙ วัสดุเครื่องแต่งกาย อพพร.เช่น เครื่องแบบ เสื้อ กางเกง เครื่องหมายยศ ฯลฯ		ตามความเหมาะสม	๘๐,๐๐๐	-	-	-			
	๑.๑๐ วัสดุดับเพลิง เช่น อุปกรณ์ ดับเพลิง ถังดับเพลิง ลูกบอลดับเพลิง ฯลฯ		ตามความเหมาะสม	๓๐,๐๐๐	-	-	-			
	๑.๑๑ โต๊ะทำงานพร้อมเก้าอี้ ระดับ อำนวยการต้น		จำนวน ๑ ชุด	๙,๘๐๐	-	-	-			
	๑.๑๒ เครื่องตัดหญ้าแบบข้อแข็ง		จำนวน ๑ เครื่อง	๙,๕๐๐	-	-	-			
	๑.๑๓ โทรทัศน์สี LED TV ขนาดจอ เครื่องไม่น้อยกว่า ๔๐ นิ้ว		จำนวน ๓ เครื่อง	๔๕,๐๐๐	-	-	-			
	๑.๑๔ เครื่องพิมพ์แบบฉีดหมึก		จำนวน ๑ เครื่อง	๗,๗๐๐	-	-	-			
	๑.๑๕ เครื่องพิมพ์เลเซอร์ หรือชนิด LED ขาวดำ		จำนวน ๑ เครื่อง	๓,๓๐๐	-	-	-			
	๑.๑๖ เครื่องสว่านไฟฟ้า		จำนวน ๑ เครื่อง	๕,๐๐๐	-	-	-			

รายละเอียดโครงการพัฒนา แบบ ผ. ๐๘
แผนพัฒนาสี่ปี (พ.ศ.๒๕๖๑ - ๒๕๖๔)
องค์การบริหารส่วนตำบลเสาเดียว

ยุทธศาสตร์ที่ ๘ ยุทธศาสตร์ ด้านพัฒนาการเมืองการบริหาร

ที่	โครงการ	วัตถุประสงค์	เป้าหมาย (รายละเอียด โครงการ)	งบประมาณและที่มา				ตัวชี้วัด (KPI)	ผลลัพธ์ที่คาดว่าจะได้รับ	หน่วยงานที่ รับผิดชอบ
				๒๕๖๑ (บาท)	๒๕๖๒ (บาท)	๒๕๖๓ (บาท)	๒๕๖๔ (บาท)			
๑	จัดซื้อวัสดุ ครุภัณฑ์ ในการปฏิบัติงาน ๑.๑๗ โต๊ะทำงานครุพร้อมเก้าอี้ ๑.๑๘ โต๊ะทำงานพร้อมเก้าอี้ระดับ ชำนาญการ ๑.๑๙ ตู้บานเลื่อนกระจกพร้อมขาตู้	เพื่อให้สามารถ ปฏิบัติงานได้อย่างมี ประสิทธิภาพ	จำนวน ๔ ชุด จำนวน ๑ ชุด จำนวน ๔ ตู้	๒๑,๒๐๐ ๙,๕๐๐ ๑๕,๘๐๐	- - -	- - -	- - -	ตามความ เหมาะสม	สามารถ ปฏิบัติงานได้อย่าง มีประสิทธิภาพ	ทุกกอง

ส่วนที่ ๖

การนำแผนพัฒนาสี่ปีไปสู่การปฏิบัติและการติดตามประเมินผล

องค์ประกอบ ประกอบด้วย การติดตามและประเมินผลแผนยุทธศาสตร์การพัฒนา โดยนำเสนอ ดังนี้

๖.๑ องค์กรรับผิดชอบในการติดตามและประเมินผล

ตามระเบียบกระทรวงมหาดไทย ว่าด้วยการจัดทำแผนพัฒนาขององค์กรปกครองส่วนท้องถิ่น พ.ศ. ๒๕๔๘ หมวด ๖ ข้อ ๒๘ กำหนดให้ผู้บริหารท้องถิ่นแต่งตั้งคณะกรรมการติดตามและประเมินผลแผนพัฒนาท้องถิ่น ประกอบด้วย

- (๑) สมาชิกสภาท้องถิ่นที่สภาท้องถิ่นคัดเลือกจำนวนสามคน
- (๒) ผู้แทนประชาคมท้องถิ่นที่ประชาคมท้องถิ่นคัดเลือกจำนวนสองคน
- (๓) ผู้แทนหน่วยงานที่เกี่ยวข้องที่ผู้บริหารท้องถิ่นคัดเลือกจำนวนสองคน
- (๔) หัวหน้าส่วนการบริหารที่คัดเลือกกันเองจำนวนสองคน
- (๕) ผู้ทรงคุณวุฒิที่ผู้บริหารท้องถิ่นคัดเลือกจำนวนสองคน

โดยให้คณะกรรมการเลือกกรรมการหนึ่งคนทำหน้าที่ประธานคณะกรรมการ และกรรมการอีกหนึ่งคนทำหน้าที่เลขานุการของคณะกรรมการ

ซึ่งคณะกรรมการติดตามและประเมินผลแผนพัฒนาท้องถิ่น มีอำนาจหน้าที่ ดังนี้

- (๑) กำหนดแนวทาง วิธีการในการติดตามและประเมินผลแผนพัฒนา
- (๒) ดำเนินการติดตามและประเมินผลแผนพัฒนา
- (๓) รายงานผลและเสนอความเห็นซึ่งได้จากการติดตามและประเมินผลแผนพัฒนาต่อผู้บริหารท้องถิ่น เพื่อให้ผู้บริหารท้องถิ่นเสนอต่อสภาท้องถิ่น คณะกรรมการพัฒนาท้องถิ่นและประกาศผลการติดตามและประเมินผลแผนพัฒนาให้ประชาชนในท้องถิ่นทราบ โดยทั่วกันอย่างน้อยปีละหนึ่งครั้ง ภายในเดือนธันวาคมของทุกปี ทั้งนี้ให้ปิดประกาศโดยเปิดเผยไม่น้อยกว่า ๓๐ วัน
- (๔) แต่งตั้งคณะอนุกรรมการหรือคณะทำงานเพื่อช่วยปฏิบัติงานตามที่เห็นสมควร

๖.๒ การกำหนดวิธีการติดตามและประเมินผล

วิธีการในการติดตามและประเมินผลแผนพัฒนา มีรูปแบบการติดตามประเมินผลที่คณะกรรมการติดตามและประเมินผลแผนพัฒนาจะใช้ในการติดตามและประเมินผลแผนพัฒนา ๓ แบบ ดังแผนภูมิต่อไปนี้

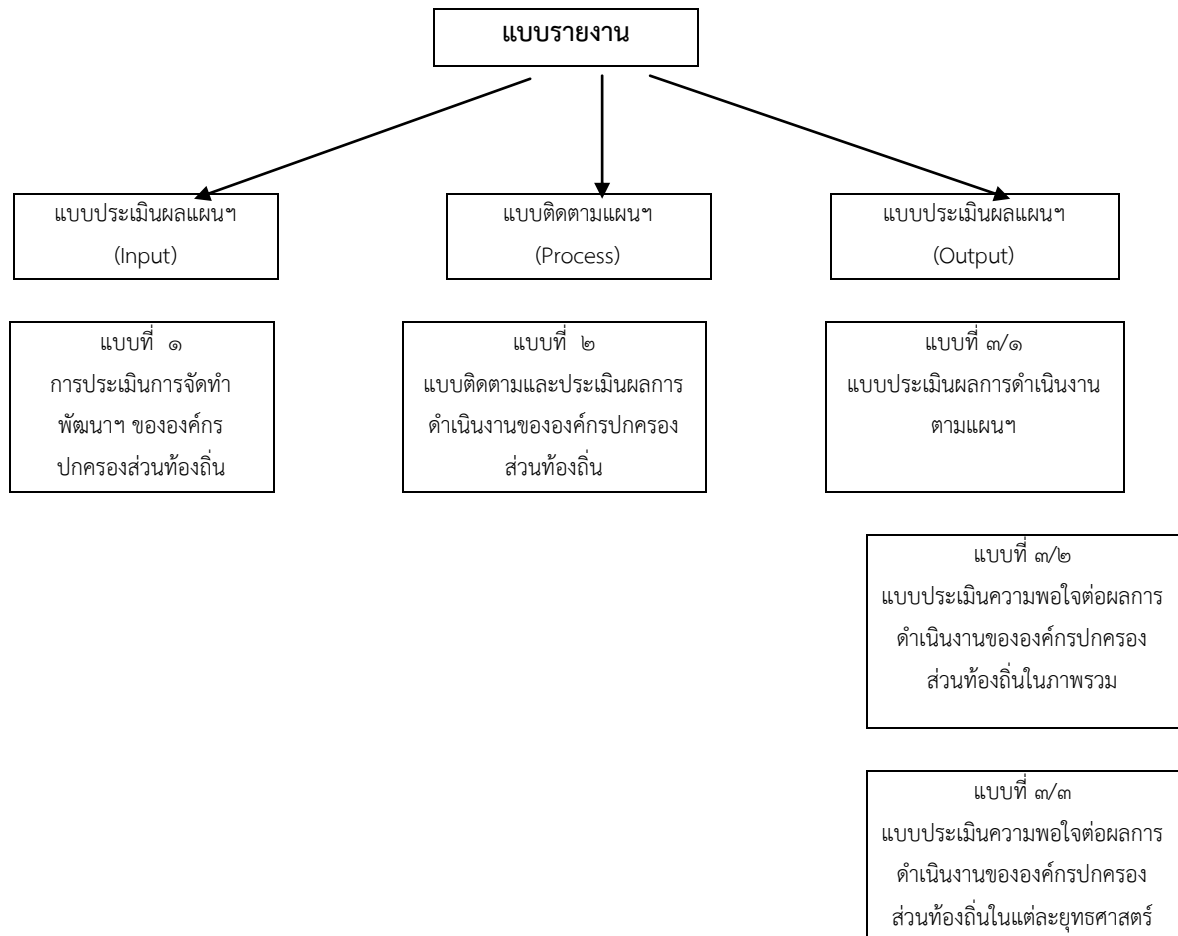

แบบที่ ๑ การช่วยกำกับการจัดทำแผนยุทธศาสตร์ขององค์กรปกครองส่วนท้องถิ่น

แบบช่วยกำกับการจัดทำแผนยุทธศาสตร์ขององค์กรปกครองส่วนท้องถิ่นมีวัตถุประสงค์เพื่อประเมินการดำเนินงานของคณะกรรมการพัฒนาท้องถิ่นว่า ดำเนินการครบถ้วนทุกขั้นตอนมากน้อยเพียงใด อย่างไรก็ตามแบบประเมินการจัดทำแผนยุทธศาสตร์ขององค์กรปกครองส่วนท้องถิ่น ประกอบด้วย ส่วนที่ ๑ ชื่อองค์กรปกครองส่วนท้องถิ่น ส่วนที่ ๒ ประเด็นการประเมินมีทั้งหมด ๑๓ ข้อ ๒ ส่วน คือ ส่วนที่ ๑ คณะกรรมการพัฒนาท้องถิ่น ๖ ข้อ และการจัดทำแผนพัฒนาท้องถิ่น ๗ ข้อ (สำหรับองค์กรปกครอง ส่วนท้องถิ่นตอบว่ามี การดำเนินการ/ไม่มีการดำเนินการ ตามประเด็นการประเมินหรือการช่วยกำกับการนั่นเอง)

แบบที่ ๒ แบบติดตามผลการดำเนินงานขององค์กรปกครองส่วนท้องถิ่น

แบบติดตามผลการดำเนินงานขององค์กรปกครองส่วนท้องถิ่นรายไตรมาส เป็นเครื่องมือหนึ่งที่องค์กรปกครองส่วนท้องถิ่น สามารถนำไปใช้ในการติดตามความก้าวหน้าในการดำเนินงาน องค์กรปกครองส่วนท้องถิ่น ตามแผนยุทธศาสตร์ที่กำหนด โดยมีประเด็นในการติดตาม ๒ ประเด็น คือ

(๑) การติดตามผลการดำเนินงานและการเบิกจ่ายงบประมาณตามแผนปฏิบัติการ ๓ ปี

(๒) ผลการดำเนินงานและการเบิกจ่ายงบประมาณตามโครงการที่ได้รับเงินอุดหนุนเฉพาะกิจ

แบบติดตามผลการดำเนินงานขององค์กรปกครองส่วนท้องถิ่นรายไตรมาส ประกอบไป

ด้วยเนื้อหาที่สำคัญ ๔ ส่วน คือ

ส่วนที่ ๑ ข้อมูลทั่วไป

- ชื่อหน่วยงาน
- ไตรมาสที่รายงาน

ส่วนที่ ๒ ผลการดำเนินงานตามแผนปฏิบัติการ ๓ ปี

- จำนวนโครงการและงบประมาณตามแผนพัฒนา ๓ ปี
- จำนวนโครงการตามแผนยุทธศาสตร์การพัฒนาจังหวัด
- ผลการดำเนินงานตามแผนพัฒนาประจำปี
- จำนวนโครงการที่มีการเปลี่ยนแปลง
- การเบิกจ่ายงบประมาณ

ส่วนที่ ๓ ผลการดำเนินงานตามโครงการที่ได้รับเงินอุดหนุนเฉพาะกิจ

- โครงการที่ได้รับเงินอุดหนุนเฉพาะกิจประจำปี

ส่วนที่ ๔ ปัญหาและอุปสรรคในการปฏิบัติงาน

แบบที่ ๓/๑

แบบประเมินผลการดำเนินงานตามแผนพัฒนาสามปี

แบบประเมินผลการดำเนินงานตามแผนพัฒนาสามปีเป็นเครื่องมือในการประเมินผลการดำเนินงานขององค์กรปกครองส่วนท้องถิ่น ตามแผนยุทธศาสตร์ที่กำหนด โดยมีประเด็นในการประเมิน 3 ส่วน คือ

- (๑) ความพึงพอใจต่อผลการดำเนินงานขององค์กรปกครองส่วนท้องถิ่นในภาพรวม
- (๒) ความพึงพอใจของผู้เกี่ยวข้องในแต่ละยุทธศาสตร์ และ
- (๓) การเปลี่ยนแปลงของชุมชนตามตัวชี้วัดที่เลือก

แบบประเมินผลการดำเนินงานตามแผนยุทธศาสตร์ ประกอบไปด้วยเนื้อหาที่

สำคัญ ๓ ส่วน คือ

ส่วนที่ ๑ ข้อมูลทั่วไป

- ชื่อองค์กรปกครองส่วนท้องถิ่น
- วัน/เดือน/ปีที่รายงาน

ส่วนที่ ๒ ยุทธศาสตร์และโครงการใน ปี พ.ศ. ๒๕๖๑ - ๒๕๖๔

- ยุทธศาสตร์และจำนวนโครงการที่ปรากฏอยู่ในแผน และจำนวนโครงการที่ได้ปฏิบัติ

ส่วนที่ ๓ ผลการดำเนินงาน

- ความพึงพอใจต่อผลการดำเนินงานขององค์กรปกครองส่วนท้องถิ่นในภาพรวม
- ผลการดำเนินงานในแต่ละยุทธศาสตร์
- ความพึงพอใจของผู้เกี่ยวข้อง
- การเปลี่ยนแปลงของชุมชนตามตัวชี้วัดที่เลือก

แบบที่ ๓/๒

แบบประเมินความพึงพอใจต่อผลการดำเนินงานขององค์กรปกครองส่วนท้องถิ่นใน

ภาพรวม

เพื่อใช้ในการประเมินผลความพึงพอใจของประชาชน ผู้ที่เกี่ยวข้องต่อผลการดำเนินงานขององค์กรปกครองส่วนท้องถิ่นในภาพรวม

แบบประเมินความพึงพอใจต่อผลการดำเนินงานขององค์กรปกครองส่วนท้องถิ่นในภาพรวม

ประกอบไปด้วยเนื้อหาที่สำคัญ ๒ ส่วน คือ

ส่วนที่ ๑ ข้อมูลทั่วไป

- เพศ
- อายุ
- การศึกษา
- อาชีพหลัก

ส่วนที่ ๒ ความพึงพอใจต่อผลการดำเนินงานขององค์กรปกครองส่วนท้องถิ่นในภาพรวม

- ๑) การเปิดโอกาสให้ประชาชนมีส่วนร่วมในโครงการ/กิจกรรม
- ๒) การประชาสัมพันธ์ให้ประชาชนรับรู้ข้อมูลของโครงการ/กิจกรรม
- ๓) การเปิดโอกาสให้ประชาชนแสดงความคิดเห็นในโครงการ/กิจกรรม
- ๔) การรายงานผลการดำเนินงานของโครงการ/กิจกรรมต่อสาธารณะ
- ๕) ความโปร่งใสในการดำเนินโครงการ/กิจกรรม
- ๖) การดำเนินงานเป็นไปตามระยะเวลาที่กำหนด
- ๗) ผลการดำเนินโครงการ/กิจกรรมนำไปสู่การแก้ไขปัญหา
- ๘) การแก้ไขปัญหาและการตอบสนองความต้องการของประชาชน
- ๙) ประโยชน์ที่ประชาชนได้รับจากการดำเนินโครงการ/กิจกรรม

แบบที่ ๓/๓

แบบประเมินความพึงพอใจต่อผลการดำเนินงานขององค์กรปกครองส่วนท้องถิ่น แต่ละยุทธศาสตร์

เพื่อใช้ในการประเมินผลความพึงพอใจของประชาชน ผู้ที่เกี่ยวข้องต่อผลการดำเนินงานของ
องค์กรปกครองส่วนท้องถิ่นในแต่ละยุทธศาสตร์

แบบประเมินความพึงพอใจต่อผลการดำเนินงานขององค์กรปกครองส่วนท้องถิ่นในแต่ละ
ยุทธศาสตร์ ประกอบไปด้วย

ยุทธศาสตร์ ปี พ.ศ. ๒๕๖๑ - ๒๕๖๔

ส่วนที่ ๑ ข้อมูลทั่วไป

- เพศ
- อายุ
- การศึกษา
- อาชีพหลัก

ส่วนที่ ๒ ความพึงพอใจต่อผลการดำเนินงานขององค์กรปกครองส่วนท้องถิ่น

- ๑) มีการเปิดโอกาสให้ประชาชนมีส่วนร่วมในโครงการ/กิจกรรม
- ๒) มีการประชาสัมพันธ์ให้ประชาชนรับรู้ข้อมูลของโครงการ/กิจกรรม
- ๓) การเปิดโอกาสให้ประชาชนแสดงความคิดเห็นในโครงการ/กิจกรรม
- ๔) มีการรายงานผลการดำเนินงานของโครงการ/กิจกรรมให้ประชาชนทราบ

- ๕) การเปิดโอกาสให้ประชาชนตรวจสอบการดำเนินโครงการ/กิจกรรม
- ๖) การดำเนินงานเป็นไปตามระยะเวลาที่กำหนด
- ๗) ผลการดำเนินโครงการ/กิจกรรมไปสู่การแก้ไขปัญหาของประชาชน
- ๘) ประโยชน์ที่ประชาชนได้รับจากการดำเนินโครงการ/กิจกรรม

๖.๓ การกำหนดช่วงเวลาในการติดตามและประเมินผล

คณะกรรมการติดตามและประเมินผลแผนพัฒนาท้องถิ่น จะต้องรายงานผลและเสนอความเห็น ซึ่งได้จากการติดตามและประเมินผลแผนพัฒนาต่อผู้บริหารท้องถิ่น เพื่อให้ผู้บริหารท้องถิ่นเสนอต่อสภาท้องถิ่น คณะกรรมการพัฒนาท้องถิ่น และประกาศผลการติดตามและประเมินผลแผนพัฒนาให้ประชาชนในท้องถิ่นทราบ โดยทั่วกัน ปีละสองครั้ง ภายในเดือนตุลาคมและเดือนเมษายนของทุกปี
