

แผนพัฒนาท้องถิ่น (พ.ศ. ๒๕๖๑ - ๒๕๖๕)



องค์การบริหารส่วนตำบลเสาเดียว
อำเภอหนองหงส์ จังหวัดบุรีรัมย์

สารบัญ

	หน้า
ส่วนที่ ๑ บทนำ	๑-๒
ส่วนที่ ๒ สภาพทั่วไปและข้อมูลพื้นฐานของ อบต.	๓-๑๑
ส่วนที่ ๓ ผลการพัฒนาท้องถิ่นในปีที่ผ่านมา	๑๒-๑๖
ส่วนที่ ๔ ยุทธศาสตร์และแนวทางการพัฒนา	๑๗-๒๔
ส่วนที่ ๕ -บัญชีสรุปโครงการพัฒนาแผนพัฒนาท้องถิ่น -รายละเอียดโครงการพัฒนาแผนพัฒนาท้องถิ่น	๒๕-๓๗ ๓๘-๔๕
ส่วนที่ ๖ การนำแผนพัฒนาสามปีไปสู่การปฏิบัติและการติดตามประเมินผล	๔๖

ส่วนที่ ๑

บทนำ

๑.๑ ลักษณะของแผนพัฒนาสี่ปี

แผนพัฒนาท้องถิ่น เป็นแผนพัฒนาเศรษฐกิจและสังคมขององค์กรปกครองส่วนท้องถิ่นที่สอดคล้องกับแผนยุทธศาสตร์การพัฒนา ซึ่งเป็นแผนที่กำหนดรายละเอียดของแผนงาน โครงการพัฒนาที่จะดำเนินการในปีงบประมาณของแต่ละปี โดยมีความต่อเนื่องเป็นระยะเวลาสี่ปี และมีการดำเนินการทบทวนเพื่อปรับปรุงแผนอย่างต่อเนื่องทุกปี

แผนพัฒนาสี่ปี เป็นแผนแบบหมุนเวียนโดยต้องดำเนินการทบทวนและดำเนินการจัดทำทุกปี เป็นแผนพัฒนาที่นำแผนยุทธศาสตร์การพัฒนาไปสู่การปฏิบัติ โดยอยู่ภายใต้ยุทธศาสตร์การพัฒนาซึ่งมีหลายแนวทาง และต้องดำเนินการเพื่อให้บรรลุตามวัตถุประสงค์ เป้าหมาย เพื่อนำไปสู่วิสัยทัศน์ และเป็นข้อมูลที่เชื่อมโยงระหว่างแผนยุทธศาสตร์การพัฒนา เพื่อจัดทำข้อบัญญัติงบประมาณรายจ่ายประจำปี ซึ่งเป็นกระบวนการบริหารเพื่อให้เกิดรูปธรรม

ดังนั้น โครงการ/กิจกรรม ที่บรรจุในแผนพัฒนาสี่ปี (ในช่วงระยะเวลาปีแรกของแผนฯ) โครงการจะต้องมีคุณสมบัติ ดังนี้

๑. โครงการ/กิจกรรม ค่อนข้างแน่นอนในการที่จะสามารถดำเนินการได้ การสัมฤทธิ์ผลของโครงการตลอดจนผลประโยชน์ที่สังคมได้รับ
 ๒. โครงการ/กิจกรรมจะต้องมีความพร้อมในทุก ๆ ด้าน เพื่อที่จะนำไปจัดทำข้อบัญญัติงบประมาณรายจ่าย
- ลักษณะสำคัญของแผนพัฒนาโดยสรุป**
๑. เป็นแผนที่สอดคล้องกับแผนยุทธศาสตร์การพัฒนา
 ๒. เป็นแผนที่แสดงแนวทางในการพัฒนา วัตถุประสงค์ เป้าหมาย ชัดเจน
 ๓. เป็นแผนพัฒนาที่แสดงโครงการ/กิจกรรม ระยะเวลาห้าปี
 ๔. เป็นแผนพัฒนาที่เชื่อมโยงระหว่างแผนยุทธศาสตร์พัฒนากับข้อบัญญัติงบประมาณรายจ่ายประจำปี

๑.๒ วัตถุประสงค์ของการจัดทำแผนพัฒนาท้องถิ่น

๑. เพื่อเป็นการเชื่อมโยงระหว่างแผนยุทธศาสตร์การพัฒนาและข้อบัญญัติงบประมาณรายจ่ายประจำปี
๒. เพื่อเป็นแนวทางในการพัฒนาที่มีความสอดคล้อง และสามารถพัฒนาได้ตามแผนยุทธศาสตร์การพัฒนา
๓. เป็นขั้นตอนการนำโครงการต่าง ๆ ที่มีความพร้อมที่จะดำเนินการบรรจุในข้อบัญญัติงบประมาณรายจ่ายประจำปี

๑.๓ ขั้นตอนการจัดทำแผนพัฒนาท้องถิ่น

๑. คณะกรรมการพัฒนาแผนองค์การบริหารส่วนตำบลร่วมกับประชาคม กำหนดประเด็นหลักการพัฒนาให้สอดคล้องกับวิสัยทัศน์ พันธกิจ และจุดมุ่งหมายเพื่อการพัฒนาในแผนยุทธศาสตร์การพัฒนา รวมทั้งสอดคล้องกับปัญหาความต้องการของประชาคมและชุมชน โดยให้นำข้อมูลพื้นฐานในการพัฒนาจากหน่วยงานต่างๆ และข้อมูลในแผนชุมชนมาพิจารณาประกอบการจัดทำแผนสี่ปี

๒. คณะกรรมการสนับสนุนการจัดทำแผนพัฒนาองค์การบริหารส่วนตำบล รวบรวมประเด็นหลักการพัฒนา ปัญหา ความต้องการ และข้อมูลนำมาจัดร่างทำแผนพัฒนาสี่ปี แล้วเสนอคณะกรรมการพัฒนาองค์การบริหารส่วนตำบล

๓. คณะกรรมการพัฒนาแผนองค์การบริหารส่วนตำบล พิจารณาร่างแผนพัฒนาสี่ปี เพื่อเสนอผู้บริหาร

๔. ผู้บริหารท้องถิ่นพิจารณาแผนพัฒนาสี่ปีอนุมัติร่างนำร่างแผนพัฒนาสี่ปีและประกาศใช้แผนพัฒนาสี่ปี สำหรับองค์การบริหารส่วนตำบลให้ผู้บริหารท้องถิ่นเสนอร่างแผนพัฒนาสี่ปีต่อสภาองค์การบริหารส่วนตำบลเพื่อให้ความเห็นชอบก่อนแล้วผู้บริหารท้องถิ่นจึงอนุมัติและประกาศใช้แผนพัฒนาสี่ปีต่อไป

๑.๔ ประโยชน์ของการจัดทำแผนพัฒนาสี่ปี

๑. ทำให้ผู้บริหารมีจุดมุ่งหมาย และแนวทางในการพัฒนา

๒. เป็นเครื่องมือในการบริหารที่เป็นไปอย่างมีระบบ

๓. สามารถกำกับ ติดตาม และประเมินผลการพัฒนาได้อย่างเป็นระบบ

ส่วนที่ ๒

สภาพทั่วไปและข้อมูลพื้นฐานขององค์กรปกครองส่วนท้องถิ่น

องค์การบริหารส่วนตำบลเสาเดียว ได้รับการจัดตั้งเป็นสภาตำบลเมื่อปี พ.ศ. ๒๕๓๘ และได้รับการยกฐานะจากสภาตำบลจัดตั้งเป็นองค์การบริหารส่วนตำบลเมื่อวันที่ ๒๓ กุมภาพันธ์ ๒๕๔๐ ปรับขนาดองค์การบริหารส่วนตำบลขนาดเล็กเป็นองค์การบริหารส่วนตำบลขนาดกลาง เมื่อวันที่ ๒๙ เดือนเมษายน พ.ศ. ๒๕๕๑

๒.๑ สภาพทั่วไป

๒.๑.๑ ที่ตั้ง

ที่ทำการองค์การบริหารส่วนตำบลเสาเดียว ตั้งอยู่เลขที่ ๑๕๕ หมู่ที่ ๕ บ้านศรีสมบุญ ตำบลเสาเดียว อำเภอนองหงส์ จังหวัดบุรีรัมย์ ตั้งอยู่ทางทิศตะวันออกเฉียงใต้ของอำเภอนองหงส์ มีระยะห่างจากอำเภอ ๑๙ กิโลเมตร

๒.๑.๒ เนื้อที่

องค์การบริหารส่วนตำบลเสาเดียว มีเนื้อที่ครอบคลุมทั้งตำบล มีเนื้อที่ประมาณ ๔๖ ตารางกิโลเมตร หรือประมาณ ๒๘,๗๙๖ ไร่

อาณาเขตติดต่อดังนี้

ทิศเหนือ	ติดต่อกับ	เขตตำบลห้วยแถลง	อำเภอห้วยแถลง
ทิศใต้	ติดต่อกับ	เขตตำบลห้วยหิน	อำเภอนองหงส์
ทิศตะวันออก	ติดต่อกับ	เขตตำบลสระทอง	อำเภอนองหงส์
ทิศตะวันตก	ติดต่อกับ	ตำบลหนองขาม	อำเภอจักรราช

พื้นที่ทั้งหมด สามารถใช้ประโยชน์ ดังนี้

พื้นที่ชุมชน เป็นพื้นที่ตั้งบ้านเรือนที่อยู่อาศัย สถานที่ราชการ

พื้นที่เกษตรกรรม เป็นพื้นที่ทำนา ไร่ สวน เป็นต้น

พื้นที่สาธารณประโยชน์ และพื้นที่รกร้างว่างเปล่า

พื้นที่อื่นๆ เช่น ถนน แหล่งน้ำ ฯลฯ

๒.๑.๓ ภูมิประเทศ

ลักษณะภูมิประเทศโดยทั่วไป พื้นที่ส่วนใหญ่เป็นพื้นที่ราบเรียบและที่ราบลุ่ม ลักษณะดินปนทราย ภูมิอากาศจะร้อนจัดในฤดูร้อนการระเหยของน้ำจากแหล่งน้ำต่าง ๆ เป็นไปอย่างรวดเร็ว

แผนที่

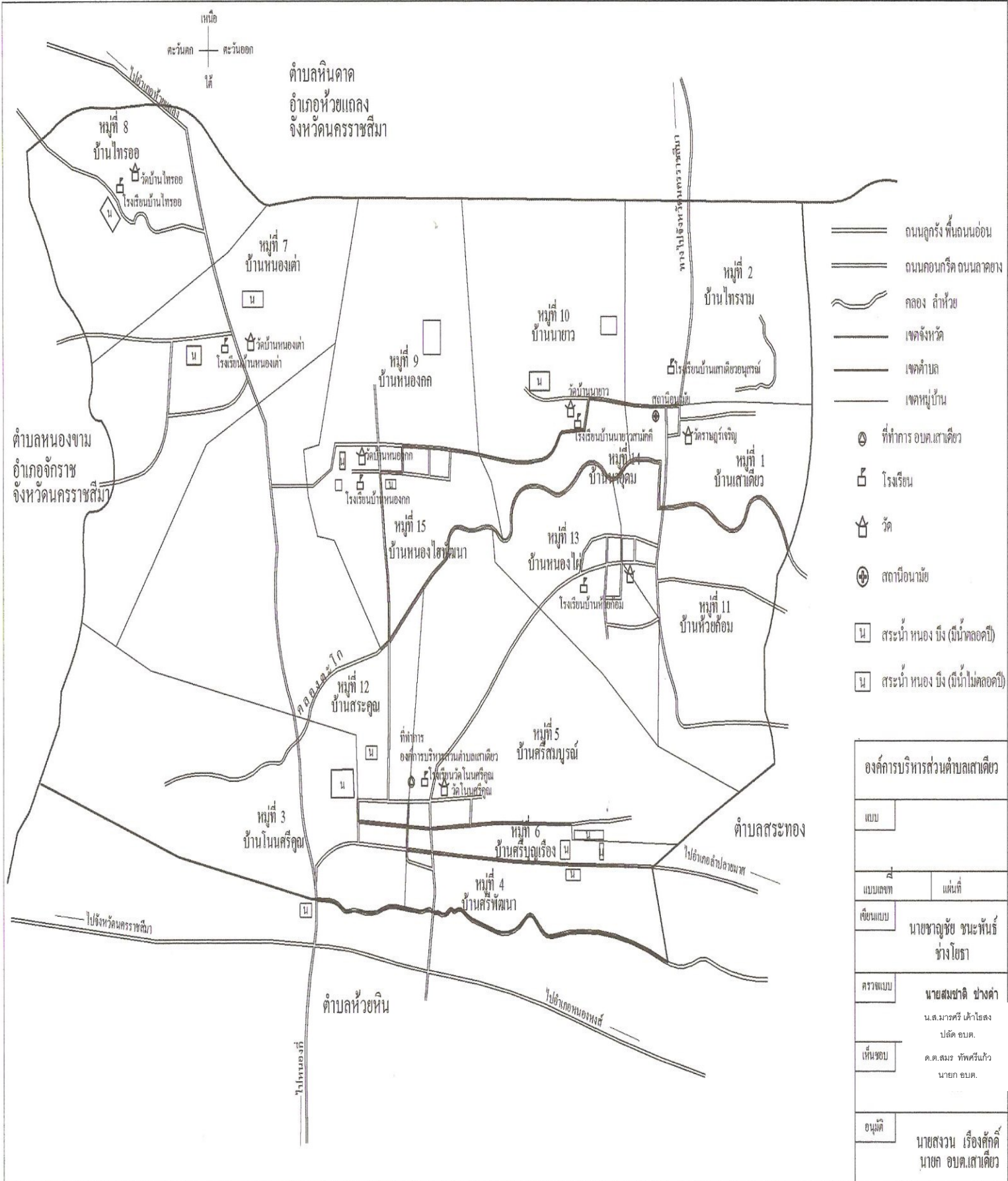

๒.๑.๔ จำนวนหมู่บ้าน

๒.๑.๔ จำนวนหมู่บ้าน

จำนวนหมู่บ้านในเขต อบต. มีจำนวน ๑๕ หมู่บ้าน ได้แก่

- หมู่ที่ ๑ บ้านเสาเดียว
- หมู่ที่ ๒ บ้านไทรงาม
- หมู่ที่ ๓ บ้านโนนศรีคุณ
- หมู่ที่ ๔ บ้านศรีพัฒนา
- หมู่ที่ ๕ บ้านศรีสมบูรณ์
- หมู่ที่ ๖ บ้านศรีบุญเรือง
- หมู่ที่ ๗ บ้านหนองเต่า
- หมู่ที่ ๘ บ้านไทรออ
- หมู่ที่ ๙ บ้านหนองกก
- หมู่ที่ ๑๐ บ้านนายาว
- หมู่ที่ ๑๑ บ้านห้วยก้อม
- หมู่ที่ ๑๒ บ้านสระคุณ
- หมู่ที่ ๑๓ บ้านหนองไผ่
- หมู่ที่ ๑๔ บ้านนาอุดม
- หมู่ที่ ๑๕ บ้านหนองไฮพัฒนา

๒.๑.๕ ท้องถิ่นอื่นในตำบล

- จำนวนเทศบาล - แห่ง

๒.๑.๖ ประชากร

จำนวนประชากรและจำนวนครัวเรือน

- ๑. จำนวนประชากร ๖,๖๗๗ คน
 - ชาย ๓,๓๗๑ คน
 - หญิง ๓,๓๐๖ คน

มีความหนาแน่นเฉลี่ย ๑๔๕ คน / ตารางกิโลเมตร

- ๒. จำนวนครัวเรือนทั้งหมด ๑,๖๔๗ ครัวเรือน

ตารางแสดงจำนวนประชากรแยกตามหมู่บ้าน

หมู่ที่	ชื่อหมู่บ้าน	จำนวนประชากร			จำนวน ครัวเรือน	ชื่อผู้นำ
		ทั้งหมด (คน)	ชาย (คน)	หญิง (คน)		
๑	บ้านเสาดิยว	๔๗๑	๒๔๐	๒๓๑	๑๒๑	นายกำน จันท์ศิริสุข
๒	บ้านไทรงาม	๔๘๒	๒๔๒	๒๔๐	๑๒๐	นายบุญทัน โชคกลาง
๓	บ้านโนนศรีคุณ	๕๗๙	๓๐๕	๒๗๔	๑๕๐	นายอุไร ศรีนวลจันทร์
๔	บ้านศรีพัฒนา	๓๖๓	๑๗๐	๑๙๓	๙๙	นายสันติภาพ ชวดโรสง
๕	บ้านศรีสมบูรณ์	๗๒๗	๓๗๒	๓๕๕	๑๗๙	นายจรูญ กองกิจ
๖	บ้านศรีบุญเรือง	๔๘๓	๒๔๘	๒๓๕	๑๓๐	นายสุรพล สังข์รัมย์
๗	บ้านหนองเต่า	๓๙๓	๑๙๘	๑๙๕	๙๔	นางสาวก่อ คำมูล
๘	บ้านไทรอ	๓๓๔	๑๗๒	๑๖๒	๗๗	นายยุทธนา จงตั้งกลาง
๙	บ้านหนองกก	๓๒๙	๑๖๙	๑๖๐	๗๗	นายบุญทัน แก้วคำหอม
๑๐	บ้านนายาว	๓๖๓	๑๗๕	๑๘๘	๘๐	นายไพศาล แส่นภูมิ
๑๑	บ้านห้วยก้อม	๔๕๘	๒๒๓	๒๓๕	๑๐๘	นายบัวลอง สมบูรณ์
๑๒	บ้านสระคุณ	๕๔๒	๒๗๖	๒๖๖	๑๔๙	นายหนูจันทร์ หัดสูงเนิน
๑๓	บ้านหนองไผ่	๔๘๐	๒๓๕	๒๔๕	๑๐๓	นายสงวน จันทะโยธี
๑๔	บ้านนาอุดม	๓๕๐	๑๘๑	๑๖๙	๘๕	นายทวี เพียงเกตุ
๑๕	บ้านหนองไฮพัฒนา	๓๒๓	๑๖๕	๑๕๘	๗๕	นายธงชัย พิมพิโรสง
รวม		๖,๖๗๗	๓,๓๗๑	๓,๓๐๖	๑,๖๔๗	

ข้อมูล ณ วันที่ ๒๗ เดือน พฤษภาคม ๒๕๖๑

ที่มา : งานทะเบียนราษฎรอำเภอหนองหงส์

๒.๒ สภาพทางเศรษฐกิจ

๒.๒.๑ อาชีพ

อาชีพหลักของราษฎรในตำบลเสาดิยวคือ การทำนาข้าว

อาชีพรองคือการปลูกพืชไร่นิตต่าง ๆ เช่น การปลูกอ้อย ปลูกงา ปลูกมันสำปะหลัง ปลูกหม่อนเลี้ยงไหม ปลูกพืชผักสวนครัว และการเลี้ยงสัตว์ไว้ใช้งานและบริโภคในครัวเรือน

นอกจากนั้นยังประกอบอาชีพ ค้าขาย รับราชการ รับจ้าง แรงงานที่ใช้ในตำบลเสาดิยวในการเกษตรกรรม ส่วนใหญ่ใช้จากสมาชิกในครัวเรือน แต่ในบางครัวเรือนมีสมาชิกไม่เพียงพอ กับการจ้างงานที่มีอยู่ในตำบลเข้าช่วยใน ฤดูกาลผลิตแล้วมีแรงงานว่างจากภาคเกษตร จะไปทำการรับจ้างแรงงานทั่วไปในจังหวัดบุรีรัมย์และกรุงเทพมหานคร

๒.๒.๒ หน่วยธุรกิจในพื้นที่ อบต.

- สถานีบริการน้ำมัน	๖	แห่ง
- โรงสี	๒๔	แห่ง
- ร้านค้า	๖๖	แห่ง
- โรงขนมจีน	๔	แห่ง
- ฟาร์มสุกร	๕	แห่ง

๒.๓ สภาพสังคม

๒.๓.๑ การศึกษา

- โรงเรียนประถมศึกษา	๗	แห่ง (ขยายโอกาส ๒ แห่ง)
- ที่อ่านหนังสือพิมพ์ประจำหมู่บ้าน	๑๕	แห่ง
- ที่อ่านหนังสือพิมพ์ประจำโรงเรียน	๗	แห่ง
- ที่อ่านหนังสือพิมพ์ศูนย์ถ่ายทอดฯ , โรงพยาบาลส่งเสริมสุขภาพตำบล	๒	แห่ง
- ศูนย์พัฒนาเด็กเล็ก	๒	แห่ง

๒.๓.๒ สถาบันและองค์กรทางศาสนา

- วัด	๕	แห่ง
- สำนักสงฆ์	๓	แห่ง (บ้านไทรอ้อ,หนองเต่า,เสาเดียว)

๒.๓.๓ การสาธารณสุข

- โรงพยาบาลส่งเสริมสุขภาพตำบล	๑	แห่ง
- อัตราการมีและใช้ส้วมราดน้ำ	ร้อยละ	๑๐๐
- คลินิก	๑	

๒.๓.๔ ความปลอดภัยในชีวิตและทรัพย์สิน

- รั้วน้ำดับเพลิง	๑	คัน
-------------------	---	-----

สถิติ จำนวนอาชญากรรมประเภทต่างๆ ที่เกิดขึ้นในเขตองค์การบริหารส่วนตำบลเสาเดียว

ประเภท	พ.ศ. ๒๕๕๙ (ราย)
๑. คดีอุกฉกรรจ์และสะเทือนขวัญ	-
๒. คดีประทุษร้ายต่อชีวิต ร่างกาย และเพศ	-
๓. คดีประทุษร้ายต่อทรัพย์สิน	-
๔. คดีความผิดที่น่าสนใจพิเศษ	-
๕. (รัฐเป็นผู้เสียหาย)	๙
๖. คดีอื่นๆ	๒
รวม	๑๑

** ที่มา : สถานีตำรวจภูธรอำเภอหนองหงส์

๒.๔ การบริการพื้นฐาน

๒.๔.๑ การคมนาคม

ทางหลวงแผ่นดิน หมายเลข ๒๑๖๖ สภาพถนนลาดยาง จากอำเภอลำปลายมาศ - อำเภอหนองกี่ ถนน รพช. หมายเลข นม. ๓๐๑๓ แยกทางหลวงแผ่นดิน ถนนหมายเลข ๒๑๖๖ ที่บ้านศรีบุญเรือง หมู่ที่ ๖ ตำบลเสาดิย อำเภอหนองหงส์ จังหวัดบุรีรัมย์ เพื่อไปอำเภอห้วยแถลง จังหวัดนครราชสีมา ถนนหมายเลข นม.๓๐๓๗ บ้านโนนศรีคุณ ตำบลเสาดิย อำเภอหนองหงส์ เพื่อไปอำเภอห้วยแถลง จังหวัดนครราชสีมา

การเดินทางมีเส้นทางคมนาคมติดต่อกับอำเภอและจังหวัดใกล้เคียงต่าง ๆ ได้ดังนี้

อบต.เสาดิย	-	อำเภอเมือง	จังหวัดบุรีรัมย์	ระยะทาง	๖๒	กิโลเมตร
อบต.เสาดิย	-	อำเภอหนองหงส์	จังหวัดบุรีรัมย์	ระยะทาง	๑๙	กิโลเมตร
อบต.เสาดิย	-	อำเภอลำปลายมาศ	จังหวัดบุรีรัมย์	ระยะทาง	๓๐	กิโลเมตร
อบต.เสาดิย	-	อำเภอหนองกี่	จังหวัดบุรีรัมย์	ระยะทาง	๒๘	กิโลเมตร
อบต.เสาดิย	-	อำเภอห้วยแถลง	จังหวัดนครราชสีมา	ระยะทาง	๑๔	กิโลเมตร
อบต.เสาดิย	-	อำเภอจักราช	จังหวัดนครราชสีมา	ระยะทาง	๒๙	กิโลเมตร

๒.๔.๒ การโทรคมนาคม

- ที่ทำการไปรษณีย์โทรเลข ๑ แห่ง

๒.๔.๓ การไฟฟ้า

- จำนวนหมู่บ้านที่ไฟฟ้าเข้าถึง มีไฟฟ้าใช้ครบทุกหมู่บ้าน

๒.๔.๔ การสาธารณสุข

- ระบบประปาในตำบลเสาดิย ประปาหมู่บ้านจำนวน ๑๐ แห่ง

๒.๔.๕ แหล่งน้ำที่สร้างขึ้น

- ฝาย ๒ แห่ง
- บ่อน้ำตื้น ๖ แห่ง
- บ่อบาดาล(บ่อโยก) ๒๔ แห่ง

๒.๔.๖ ภูมิอากาศ

๑. ภูมิอากาศ ปี ๒๕๕๗

๑.๑ อุณหภูมิสูงสุด	๔๐.๑ องศาเซลเซียส	ต่ำสุด	๑๐.๗ องศาเซลเซียส
อุณหภูมิเฉลี่ยเดือน มี.ค.-มิ.ย.	๒๙.๔ องศาเซลเซียส		
อุณหภูมิเฉลี่ยเดือน ก.ค.-ต.ค.	๒๗.๗ องศาเซลเซียส		
อุณหภูมิเฉลี่ยเดือน พ.ย.-ก.พ.	๒๔.๗ องศาเซลเซียส		
๑.๒ ปริมาณฝนรวมทั้งปี	๑,๓๓๐.๕ มิลลิเมตร		
จำนวนวันที่ฝนตกทั้งปี	๑๐๘ วัน		
ปริมาณน้ำฝนสูงสุด	๓๑๕.๙ มิลลิเมตร	เดือน	สิงหาคม
ปริมาณน้ำฝนต่ำสุด	๓.๔ มิลลิเมตร	เดือน	กุมภาพันธ์

ปริมาณน้ำฝนเฉลี่ยเดือน มี.ค.-มิ.ย.	๑๑๑.๖ มิลลิเมตร
ปริมาณน้ำฝนเฉลี่ยเดือน ก.ค.-ต.ค.	๒๑๖.๓ มิลลิเมตร
ปริมาณน้ำฝนเฉลี่ยเดือน พ.ย.-ก.พ.	๗.๓ มิลลิเมตร

๑.๓ ทิศทางลมในแต่ละฤดู

ฤดูหนาว	ทิศตะวันออกเฉียงเหนือ
ฤดูร้อน	ทิศใต้และมีลมแปรปรวนในช่วงเปลี่ยนฤดู
ฤดูฝน	ทิศตะวันตกเฉียงใต้

ที่มา : สถานีอุตุนิยมวิทยาบุรีรัมย์ (นางรอง)

๒.๕ ข้อมูลอื่นๆ

๒.๕.๑ ทรัพยากรธรรมชาติในพื้นที่

พื้นที่สาธารณประโยชน์หนองหว้า กำลังพิจารณาดำเนินการปรับปรุง ให้เป็นสถานที่ท่องเที่ยวและสถานที่ออกกำลังกาย มีพื้นที่ประมาณ ๑๘๐ ไร่

๒.๕.๒ มวลชนจัดตั้ง

- ลูกเสือชาวบ้าน	๑ รุ่น	๑๔๐ คน
- อาสาสมัครป้องกันภัยฝ่ายพลเรือน (อปพร.)	๒ รุ่น	๑๘๐ คน
- ตำรวจบ้าน	๑ รุ่น	๑๐๐ คน
- อื่น ๆ อ.ย. อาหารและยา	๑ รุ่น	๕ คน

๒.๖ ศักยภาพในตำบล

๒.๖.๑ ศักยภาพขององค์การบริหารส่วนตำบล

องค์การบริหารส่วนตำบลเสาเดียว ประกอบด้วย

- สภาองค์การบริหารส่วนตำบล มีสมาชิกสภาอบต.ที่ประชาชนเลือกตั้ง จำนวน หมู่บ้านละ ๒ คน รวม ๓๐ คน อยู่ในตำแหน่งคราวละ ๔ ปี
- คณะผู้บริหารประกอบด้วย นายกองค์การบริหารส่วนตำบล ๑ คน รองนายกองค์การบริหารส่วนตำบล ๒ คน และเลขานุการองค์การบริหารส่วนตำบล ๑ คน

ศักยภาพของชุมชนและพื้นที่

- มีแหล่งน้ำ ได้แก่ คลองตะโก ม.๑ , คลองวัดป่าเหนือ ม.๒ , สระน้ำหนองไทรงาม ม.๒ , สระหนองแสง ม.๒ , หนองหว้า ม.๓ , คลองอีสานเขียว ม.๔ , สระน้ำหนองตาปอก ม.๔ , ลำห้วยศรีพัฒนา ม.๔ , สระน้ำหนองจิก ม.๕ , สระโรงเรียนวัดโนนศรีคุณ ม.๕ , สระศรีสมบุรณ์ ม.๕ , คลองหนองไผ่น้อย ม.๗ , สระหนองเต่า ม.๗ , สระสี่เหลี่ยม ม.๗ , หนองทำนบใหม่ ม.๘ , หนองหว้า ม.๘ , หนองคูโน ม.๘ , หนองน้ำบ้านหนองกก ม.๙ , ลำห้วยลำนาลาว ม.๙ , หนองนายาว ม.๑๐ , ลำห้วยคลองตะโก ม.๑๒ , สระหนองตลาด ม.๑๒ , คลองอีสานเขียว ม.๑๓ , สระน้อย ม.๑๔ และหนองแดง ม.๑๕

ทำให้ประชาชนยังสามารถประกอบอาชีพเกษตรกรรมได้ มีพื้นที่ป่าสาธารณะประโยชน์ ชุมชนโดยส่วนมากมีความเข้มแข็งและให้ความร่วมมือในการประสานงานราชการเป็นอย่างดี

กรอบอัตรากำลังของ อบต.เสาเดียว แบ่งส่วนการบริหารงานต่าง ๆ ดังนี้

ส่วน	จำนวนพนักงานส่วนตำบล ระดับ									จำนวนลูกจ้าง			รวม
	๑	๒	๓	๔	๕	๖	๗	๘	รวม	ประจำ	ชั่วคราว	ภารกิจ	
สำนักปลัด	-	-	-	๑	๒	๓	๑	๑	๘	๑	๑	๒	๕
กองคลัง	-	-	-	-	๒	-	๑	-	๓	๑	-	๑	๒
กองช่าง	-	-	-	-	๒	-	๑	-	๔	-	-	-	๓
ส่วนการศึกษาฯ	-	-	๖	-	-	๑	-	-	๗	-	๑	๒	-
ส่วนสวัสดิการสังคม	-	-	-	-	๑	๑	-	-	๒	-	-	-	-
ส่วนสาธารณสุข	-	-	-	-	-	๑	-	-	๑	-	-	-	-
ส่วนการเกษตร	-	-	-	-	-	-	-	-	-	-	-	-	-
รวม	-	-	๖	๑	๗	๖	๓	๑	๒๕	๒	๒	๕	๑๐

รวม

- พนักงานส่วนตำบล ๒๕ คน
- ลูกจ้างประจำ ๒ คน
- พนักงานจ้างตามภารกิจ ๖ คน
- พนักงานจ้างทั่วไป ๕ คน
- รวมทั้งหมด ๓๘ คน**

ระดับการศึกษาของบุคลากร

- ประถมศึกษา ๑ คน
- มัธยมศึกษา ๒ คน
- อาชีวศึกษา ๒ คน
- ปริญญาตรี ๒๕ คน
- ปริญญาโท ๖ คน

๒.๖.๒ การคลังของท้องถิ่น

รายได้ขององค์การบริหารส่วนตำบล ทั้งที่เป็นรายได้จากการที่องค์การบริหารส่วนตำบลจัดเก็บเอง รายได้ที่รัฐบาลจัดเก็บและจัดสรรให้ เงินอุดหนุนทั่วไป เงินสะสม ย้อนหลัง ๓ ปี

รายรับของ อบต.

สถิติรายรับของ อบต.เสาเดียว ปี ๒๕๕๗-๒๕๕๙

หมวด/ประเภท	ปี ๒๕๕๗	ปี ๒๕๕๘	ปี ๒๕๕๙
๑. หมวดภาษีอากร	๑๒๓,๔๕๘.๓๘	๑๔๘,๓๓๐.๐๘	๑๕๑,๕๕๖.๗๘
๒. หมวดค่าธรรมเนียม ค่าปรับและใบอนุญาต	๗๑,๒๙๕	๕๐,๕๑๖	๕๗,๘๕๒.๔๐
๓. หมวดรายได้จากทรัพย์สิน	๒๒๘,๒๙๔.๓๒	๒๑๓,๖๓๙.๖๘	๒๒๓,๕๕๔.๘๙
๔. ภาษีรัฐบาลจัดสรร	๑๓,๗๓๖,๙๓๖.๒๗	๑๕,๒๓๙,๙๑๒.๙๓	๑๕,๘๐๙,๒๒๒.๒๕
๕. หมวดรายได้จากสาธารณูปโภคและการพาณิชย์	-	-	-
๖. หมวดรายได้เบ็ดเตล็ด	๕๑,๘๙๑	๑๑๑,๘๑๐	๒๓,๘๗๓
๗. หมวดรายได้จากทุน	-	-	-
๘. หมวดเงินอุดหนุนทั่วไป	๒๔,๗๐๘,๙๘๕.๙๗	๑๐,๐๗๒,๒๒๓	๘,๗๒๒,๕๗๗
๙. หมวดเงินอุดหนุนเฉพาะกิจ	๙,๓๐๗.๒๖	๑๓,๒๑๕,๗๒๘.๓๒	๑๒,๔๘๖,๐๔๔.๙๖
๑๐. เงินกู้	-	-	-
รวม	๓๘,๙๑๐,๘๖๐.๙๔	๓๙,๐๕๒,๑๗๐.๐๑	๓๗,๔๗๔,๖๗๑.๒๘

รายจ่ายของ อบต.

สถิติรายจ่ายของ อบต. เสาเดียว ปีงบประมาณ ๒๕๕๗ - ๒๕๕๙

หมวด/ประเภท	ปี ๒๕๕๗	ปี ๒๕๕๘	ปี ๒๕๕๙
๑. รายจ่ายงบกลาง	๗,๓๓๕,๕๕๑	๘,๓๖๑,๐๙๓	๙,๐๓๔,๔๙๒
๒. หมวดเงินเดือนและค่าจ้างประจำ			
-เงินเดือนฝ่ายการเมือง	๓,๒๒๒,๕๓๔	๓,๓๓๔,๓๒๐	๓,๒๖๒,๓๒๐
-เงินเดือนฝ่ายประจำ	๕,๙๓๒,๑๕๘	๖,๓๙๒,๒๕๕.๓๒	๗,๓๙๓,๙๔๖
๓. หมวดค่าจ้างชั่วคราว	-	๑,๕๑๘,๕๒๗	๑,๖๘๘,๕๔๐
๔. หมวดค่าตอบแทนใช้สอยและวัสดุ	๕,๒๐๕,๘๓๕.๓๑	๕,๖๑๗,๖๖๐.๗๙	๔,๔๐๒,๙๖๓.๖๒
๕. หมวดค่าสาธารณูปโภค	๔๐๘,๑๕๔.๔๔	๓๘๗,๕๐๖.๔๙	๓๘๓,๒๑๐.๕๒
๖. หมวดเงินอุดหนุน	๒,๙๑๑,๕๐๔.๓๔	๓,๓๔๘,๑๑๘.๗๔	๒,๓๕๑,๒๘๐
๗. หมวดรายจ่ายอื่น	-	๑๕,๐๐๐	-
๘. หมวดค่าครุภัณฑ์ที่ดินและสิ่งก่อสร้าง	๑,๒๕๙,๔๐๐	๖,๐๖๗,๔๓๗	๓,๓๒๘,๓๒๒.๙๖
รวมจ่ายจริง	๒๕,๐๑๕,๗๓๗	๓๕,๐๔๑,๙๑๘.๐๗	๓๑,๘๔๕,๐๗๕.๑๐

ส่วนที่ ๓

สรุปผลการพัฒนาท้องถิ่นที่ผ่านมา

๓.๑ สรุปผลการพัฒนาขององค์การบริหารส่วนตำบลในปีที่ผ่านมา (๒๕๕๙)

รายงานความสำเร็จในการจัดทำแผนพัฒนาตำบลสามปี ๒๕๕๙ - ๒๕๖๑(เฉพาะปี ๒๕๕๙)

ที่	โครงการ/จำนวนงบประมาณ(บาท)	บรรจุใน แผนพัฒนา ตำบล ๒๕๕๙- ๒๕๖๑ (หน้า)	บรรจุในข้อบัญญัติ งบประมาณ รายจ่ายประจำปี ๒๕๕๙ (หน้า)	หมายเหตุ
๑	ซ่อมแซมระบบประปา ๒๐,๐๐๐.-	๕๙	๗๓	
๒	โครงการซ่อมแซมท่อระบายน้ำและคอนกรีตลาดปากท่อหมู่ที่ ๑๒ ๘๑,๐๐๐.-	๕๙	๗๓	
๓	ก่อสร้างห้องล้างประปาพร้อมระบบประปาศูนย์อบรมเด็กก่อนเกณฑ์วัดโนนศรีคุณ หมู่ที่ ๓ ๑๒๙,๐๐๐.-	๗๖	๗๓	
๔	โครงการก่อสร้างอาคารอเนกประสงค์(โดม) ๘๐๐,๐๐๐.-	๙๑	๗๓	
๕	โครงการก่อสร้างรั้วกำแพงศูนย์อบรมเด็กก่อนเกณฑ์วัดโนนศรีคุณ หมู่ที่ ๓ ๖๑๖,๐๐๐.-	๙๐	๗๔	
๖	โครงการปรับปรุงอาคารอเนกประสงค์ องค์การบริหารส่วนตำบลเสาดเดียว ๒๐๐,๐๐๐.-	๘๗	๗๔	
๗	อุดหนุนไฟฟ้าส่วนภูมิภาคอำเภอลำปลายมาศตามโครงการขยายเขตไฟฟ้าสาธารณะ ๓๐๐,๐๐๐.-	๓๘	๗๐	
๘	อุดหนุนไฟฟ้าส่วนภูมิภาคอำเภอลำปลายมาศตามโครงการติดตั้งโคมไฟสาธารณะ ๒๐๐,๐๐๐.-	๓๘	๗๐	
๙	โครงการขุดลอกคลองอีสานเขียว หมู่ที่ ๒ ๒๐๐,๐๐๐.-	๖๒	๗๖	
๑๐	โครงการขุดลอกสระหนองแดง หมู่ที่ ๑๕ ๓๐๐,๐๐๐.-	๔๐	๗๖	
๑๑	ค่าใช้จ่ายในการรณรงค์ลดอุบัติเหตุ ตำบลเสาดเดียว ๒๐,๐๐๐.-	๖๕	๕๓	
๑๒	ฝึกอบรมทบทวนสมาชิกอาสาสมัครป้องกันภัยฝ่ายพลเรือน(อปพร.) ๑๐๐,๐๐๐.-	๖๕	๕๔	
๑๓	รถบรรทุกสามล้อจักรยานยนต์ ๑๐๐เปอร์เซ็นต์ ๒๐,๐๐๐.-	๖๕	๕๓	
๑๔	จัดซื้อวัสดุเครื่องแต่งกาย ๕๕,๐๐๐.-	๖๕	๕๔	
๑๕	จัดซื้อวัสดุเครื่องดับเพลิง ๕๕,๐๐๐.-	๖๕	๕๔	
๑๖	จัดซื้อตู้เก็บวัสดุดับเพลิง ๑๐,๐๐๐.-	๖๕	๕๔	
๑๗	จัดซื้อหัวฉีดดับเพลิง ๒๐,๐๐๐.-	๖๕	๕๕	
๑๘	จัดซื้อถังดับเพลิง ๒๒,๕๐๐.-	๖๕	๕๕	
๑๙	เงินอุดหนุนกิจการที่เป็นสาธารณประโยชน์ ๑๑๒,๕๐๐.-	๖๗	๖๓	

๒๐	ค่าวัสดุวิทยาศาสตร์หรือการแพทย์ ๘๐,๐๐๐.-	๖๗	๖๒	
----	--	----	----	--

องค์การบริหารส่วนตำบลเสาเดียว อำเภอนองหงส์ จังหวัดบุรีรัมย์

.....

รายงานความสำเร็จในการจัดทำแผนพัฒนาตำบลสามปี ๒๕๕๙ – ๒๕๖๑(เฉพาะปี ๒๕๕๙)
องค์การบริหารส่วนตำบลเสาเดียว อำเภอนองหงส์ จังหวัดบุรีรัมย์

.....

ที่	โครงการ/จำนวนงบประมาณ(บาท)	บรรจุใน แผนพัฒนา ตำบล ๒๕๕๙-๒๕๖๑ (หน้า)	บรรจุในข้อบัญญัติ งบประมาณรายจ่าย ประจำปี ๒๕๕๙ (หน้า)	หมายเหตุ
๒๑	เงินสมทบกองทุนหลักประกันสุขภาพท้องถิ่น	๗๐	๗๗	
๒๒	ค่าวัสดุเชื้อเพลิงและหล่อลื่น ๑๐,๐๐๐.-	๗๐	๗๓	
๒๓	เบี้ยยังชีพผู้ป่วยโรคเอดส์ ๔๒,๐๐๐.-	๖๙	๗๖	
๒๔	อุดหนุนสำนักงานเหล่ากาชาดจังหวัดบุรีรัมย์ ๑๐,๐๐๐.-	๖๙	๖๕	
๒๕	โครงการสงเคราะห์ผู้ยากไร้ผู้ด้อยโอกาส ๕๐,๐๐๐.-	๗๐	๖๔	
๒๖	ค่าใช้จ่ายในการป้องกันและแก้ไขปัญหายาเสพติด ๓๐,๐๐๐.-	๗๑	๗๐	
๒๗	ส่งเสริมกิจกรรมศูนย์พัฒนาครอบครัวตำบลเสาเดียว ๑๐,๐๐๐	๗๒	๖๔	
๒๘	ส่งเสริมกิจกรรมศูนย์เยาวชนตำบลเสาเดียว ๑๐,๐๐๐.-	๗๒	๖๔	
๒๙	ค่าเคมีภัณฑ์ตรวจสารเสพติด ๒๐,๐๐๐.-	๗๕	๖๒	
๓๐	ฝึกอบรมอาชีพเสริมให้เด็กเยาวชน กลุ่มสตรี และประชาชนทั่วไป ๕๐,๐๐๐.-	๗๓	๗๑	
๓๑	-สนับสนุนกลุ่มอาชีพในเขตตำบลเสาเดียว ๕๐,๐๐๐.-	๗๓	๗๑	
๓๒	ค่าวัสดุอาหารเสริม (นม) -เพื่อจ่ายเป็นค่าอาหารเสริม (นม) สำหรับโรงเรียน (สพฐ.) จำนวน๗ แห่ง จำนวน ๕๑๐ คนอัตราคนละ ๗.๓๗.-บาท จำนวน ๒๖๐ วัน -เพื่อจ่ายเป็นค่าอาหารเสริม(นม) ให้กับเด็กศูนย์พัฒนาเด็กเล็กจำนวน ๒ แห่ง จำนวน ๑๕๐ คนอัตราคนละ ๗.๓๗ บาท จำนวน ๒๘๐ วัน ๑,๒๑๙,๖๖๔.-	๗๔	๕๙	
๓๓	อุดหนุนอาหารกลางวัน เพื่อจ่ายเป็นค่าอาหารกลางวัน ให้กับเด็ก ศูนย์พัฒนาเด็กเล็กจำนวน ๒ แห่งจำนวน ๑๕๐ คนอัตราคนละ ๒๐ บาท จำนวน ๒๘๐ วัน -เพื่อจ่ายเป็นค่าอาหารกลางวัน สำหรับโรงเรียน (สพฐ.) จำนวน๗ แห่ง จำนวน ๕๑๐ คนอัตราคนละ ๒๐.-บาท จำนวน ๒๐๐ วัน ๒,๖๗๐,๐๘๐.-	๗๔	๕๙	

รายงานความสำเร็จในการจัดทำแผนพัฒนาตำบลสามปี ๒๕๕๙ – ๒๕๖๑ (เฉพาะปี ๒๕๕๙)
องค์การบริหารส่วนตำบลเสาเดียว อำเภอนองหงส์ จังหวัดบุรีรัมย์

ที่	โครงการ/จำนวนงบประมาณ(บาท)	บรรจุใน แผนพัฒนาตำบล ๒๕๕๙-๒๕๖๑ (หน้า)	บรรจุในข้อบัญญัติงบประมาณรายจ่าย ประจำปี ๒๕๕๙ (หน้า)	หมายเหตุ
๓๔	ค่าใช้จ่ายในการพัฒนาครูและบุคลากรทางการศึกษา ๑๖,๐๐๐.-	๗๔	๕๘	
๓๕	จัดงานวันเด็กแห่งชาติ ๑๐๐,๐๐๐.-	๗๔	๕๘	
๓๖	จัดงานวันสำคัญของศูนย์พัฒนาเด็กเล็ก ๓๐,๐๐๐.-	๗๔	๕๘	
๓๗	จัดพิธีทางศาสนางานรัฐพิธี และงานประเพณีท้องถิ่น ๖๖,๐๐๐.-	๖๕	๕๖	
๓๘	จัดงานประเพณีวันลอยกระทง ๑๐๐,๐๐๐.-	๗๗	๗๒	
๓๙	-ค่าใช้จ่ายในการปกป้องสถาบันสำคัญของชาติ ๒๐,๐๐๐.-	๗๗	๗๐	
๔๐	จัดงานประเพณีวันสงกรานต์และวันผู้สูงอายุ ๙๕,๐๐๐.-	๗๘	๗๒	
๔๑	ส่งเสริมประเพณีวันเข้าพรรษา ๘๕,๐๐๐.-	๗๙	๗๒	
๔๒	ส่งเสริมคุณธรรม และจริยธรรมสำหรับเด็ก และเยาวชน ๔๐,๐๐๐.-	๘๕	๗๒	
๔๓	แข่งขันกีฬาสร้างสัมพันธ์ ๑๐๐,๐๐๐.-	๘๐	๗๑	
๔๔	แข่งขันกีฬาศูนย์พัฒนาเด็กเล็กสัมพันธ์ ๒๐,๐๐๐.-	๘๑	๗๒	
๔๕	แข่งขันกีฬาท้องถิ่นสัมพันธ์ ๑๐๐,๐๐๐.-	๘๐	๗๑	
๔๖	แข่งขันกีฬาเยาวชน ๕๐,๐๐๐.-	๘๑	๗๑	
๔๗	ส่งเสริมการจัดทำประชาคมหมู่บ้าน/ตำบลเพื่อจัดทำแผนพัฒนา ๒๐,๐๐๐.-	๘๓	๗๐	
๔๘	ค่าใช้จ่ายในการออกบริการประชาชนเคลื่อนที่	๘๓	๗๐	
๔๙	พระราชอาสาปลูกป่า ๘๐๐ล้านกล้า ๘๔ พรรษามหาราชาธิ ประจำปีงบประมาณ ๒๕๕๙ ปลูกป่าในพื้นที่สาธารณประโยชน์ ถวายเป็นราชสักการะในโอกาสมหามงคลเฉลิมพระชนมพรรษาครบ ๘๔ พรรษา ๑๒ สิงหาคม ของสมเด็จพระนางเจ้าสิริกิติ์ พระบรมราชินีนาถ ๒๐,๐๐๐.-	๘๕	๗๕	
๕๐	โครงการส่งเสริมการค้าแยกขยะตำบลเสาเดียว ๕๐,๐๐๐.-	๘๖	๖๒	
๕๑	ส่งเสริมและสนับสนุนกลุ่มอาชีพ ประจำปีงบประมาณ ๒๕๕๙ ๕๐,๐๐๐.-	๘๘	๗๕	

รายงานความสำเร็จในการจัดทำแผนพัฒนาตำบลสามปี ๒๕๕๙ - ๒๕๖๑ (เฉพาะปี ๒๕๕๙)
องค์การบริหารส่วนตำบลเสาเดี่ยว อำเภอนองหงส์ จังหวัดบุรีรัมย์

ที่	โครงการ/จำนวนงบประมาณ(บาท)	บรรจุใน แผนพัฒนาตำบล ๒๕๕๙-๒๕๖๑ (หน้า)	บรรจุในข้อบัญญัติ งบประมาณ รายจ่ายประจำปี ๒๕๕๙ (หน้า)	หมายเหตุ
๕๒	ปลูกผักสวนครัว รั้วกินได้ ประจำปีงบประมาณ๒๕๕๙ ๕๐,๐๐๐.-	๘๘	๗๕	
๕๓	จัดหาครุภัณฑ์ วัสดุอุปกรณ์ เครื่องมือเครื่องใช้ในการปฏิบัติงาน จัดซื้อเคาน์เตอร์จำนวน ๑ ชุด ๑๑,๒๐๐.-	๙๐	๔๙	
๕๔	-จัดซื้อตู้บานเลื่อนกระจก จำนวน ๘ ตู้ ๒,๔๐๐.-	๘๙	๔๘	
๕๕	จัดซื้อโต๊ะทำงานระดับ ๓-๖ จำนวน ๑ ตัว ๔,๕๐๐.-	๘๙	๕๑	
๕๖	จัดซื้อเก้าอี้ทำงานระดับ ๓-๖ จำนวน ๑ ตัว ๑,๒๐๐.-	๘๙	๕๒	
๕๗	จัดซื้อโต๊ะทำงานระดับ๗-๙ จำนวน ๑ ตัว ๗,๗๐๐.-	๘๙	๕๒	
๕๘	จัดซื้อเก้าอี้ทำงานระดับ๗-๙ จำนวน ๑ ตัว ๔,๔๐๐.-	๘๙	๕๒	
๕๙	จัดซื้อบานเลื่อนกระจกจำนวน ๔ ตู้ ๑๒,๐๐๐.-	๘๙	๕๒	
๖๐	เครื่องทำน้ำร้อน - น้ำเย็น จำนวน ๑ เครื่อง ๖,๕๐๐.-	๘๙	๔๘	
๖๑	เครื่องตัดแต่งกิ่งไม้ จำนวน ๑ เครื่อง ๙,๐๐๐.-	๘๙	๔๘	
๖๒	เครื่องปรับอากาศชนิดติดผนัง จำนวน ๓ เครื่อง ๘๔,๐๐๐.-	๘๙	๕๗	
๖๓	โต๊ะทำงานระดับ ๓-๖ จำนวน ๑ ตัว ๔,๕๐๐.-	๘๙	๕๗	
๖๔	ตู้บานเลื่อนกระจก จำนวน ๒ ตู้ ๖,๐๐๐.-	๘๙	๕๗	
๖๕	-รถเข็นติดตั้งกระเช้าไฟฟ้าและเครน จำนวน ๑ คัน คุณลักษณะและรายละเอียดตามแบบองค์การบริหารส่วนตำบล เสาเดี่ยวกำหนด ๖๐๐,๐๐๐.-	๙๐	๖๘	
๖๖	จัดซื้อเครื่องคอมพิวเตอร์สำหรับงานสำนักงาน (จอ ขนาดไม่น้อยกว่า ๑๘.๕ นิ้ว) จำนวน ๑ เครื่องคุณลักษณะพื้นฐาน ดังนี้มีหน่วยประมวลผลกลาง(CPU) มีความเร็วสัญญาณ นาฬิกาไม่น้อยกว่า ๓.๐ GHz หรือดีกว่าจำนวน ๑ หน่วย -มีหน่วยความจำหลัก (RAM)ชนิด DDR๓ หรือดีกว่ามีขนาด ไม่น้อยกว่า ๔ GB-มีหน่วยจัดเก็บข้อมูล(Hard Disk) ชนิดSATA หรือดีกว่าขนาดความจุไม่น้อยกว่า ๑ TB หรือมีSolid State Disk ขนาดความจุไม่น้อยกว่า ๑๐๐ GB จำนวน ๑ หน่วย ๑๖,๐๐๐.-	๙๐	๔๙	
๖๗	เครื่องสำรองไฟฟ้าขนาด๘๐๐ VA จำนวน ๑ เครื่อง	๙๐	๔๙	

๓,๑๐๐.-			
---------	--	--	--

รายงานความสำเร็จในการจัดทำแผนพัฒนาตำบลสามปี ๒๕๕๙ - ๒๕๖๑ (เฉพาะปี ๒๕๕๙)
องค์การบริหารส่วนตำบลเสาดิเียว อำเภอนองหงส์ จังหวัดบุรีรัมย์

.....

ที่	โครงการ/จำนวนงบประมาณ(บาท)	บรรจุใน แผนพัฒนาตำบล ๒๕๕๙-๒๕๖๑ (หน้า)	บรรจุในข้อบัญญัติ งบประมาณ รายจ่ายประจำปี ๒๕๕๙ (หน้า)	หมายเหตุ
๖๘	เครื่องพิมพ์ชนิดเลเซอร์/ชนิดขาวดำ (๑๘ หน้า/นาที) จำนวน ๑ เครื่อง ๓,๗๐๐.-	๙๐	๔๙	
๖๙	เครื่องพิมพ์ แบบฉีดหมึก (Inkjet) จำนวน ๑เครื่องคุณลักษณะพื้นฐานดังนี้ ๔,๒๐๐.-	๙๐	๕๒	
๗๐	เครื่องพิมพ์ แบบฉีดหมึก (Inkjet Printer) สำหรับ กระดาษ A๓ จำนวน ๑ เครื่อง ๙,๙๐๐.-	๙๐	๕๔	
๗๑	เครื่องพิมพ์ชนิดเลเซอร์/ชนิดขาวดำ (๓๐ หน้า/นาที)จำนวน ๑ เครื่อง ๗,๓๐๐.-	๙๐	๕๗	
๗๒	จัดซื้อเครื่องคอมพิวเตอร์โน้ตบุ๊กสำหรับงานสำนักงาน จำนวน ๑ เครื่อง ๑๗,๐๐๐.-	๙๑	๖๑	
๗๓	เครื่องพิมพ์ แบบฉีดหมึก (Inkjet Printer) สำหรับ กระดาษ A๓ จำนวน ๑ เครื่อง ๙,๙๐๐	๙๑	๖๒	
๗๔	จัดซื้อเครื่องคอมพิวเตอร์สำหรับงานสำนักงาน (จอขนาดไม่น้อยกว่า ๑๘.๕ นิ้ว) จำนวน ๑ เครื่อง ๑๖,๐๐๐.-	๙๐	๖๗	
๗๕	เครื่องสำรองไฟฟ้าขนาด ๘๐๐ VA จำนวน ๑ เครื่อง ๓,๑๐๐	๙๐	๖๗	
๗๖	ฝึกอบรมเสริมสร้างคุณธรรมจริยธรรม คณะผู้บริหาร พนักงานส่วนตำบล ลูกจ้างประจำ พนักงานจ้าง และ สมาชิกสภาฯ เพื่อเพิ่ม ประสิทธิภาพการปฏิบัติงานและประโยชน์ของประชาชน ๓๐,๐๐๐.-	๙๓	๔๕	
๗๗	โครงการฝึกอบรมให้ความรู้แก่บุคลากรองค์การบริหาร ส่วนตำบลเสาดิเียวและประชาชนทั่วไปเกี่ยวกับการ ปฏิบัติตามพ.ร.บ. ข้อมูลข่าวสารของทางราชการพ.ศ. ๒๕๔๐ ๓๐,๐๐๐.-	๙๓	๔๕	
๗๘	โครงการการให้บริการสำรวจภาษีบำรุงท้องที่นอกสถานที่ --	๙๓	๕๑	
๗๙	จัดทำแผนที่ภาษีและทะเบียนทรัพย์สิน ๓๐๐,๐๐๐.-	๙๓	๕๑	
๘๐	ค่าใช้จ่ายในการเลือกตั้ง ๑๐๐,๐๐๐.-	๙๔	๔๖	
๘๑	ค่าบริการสื่อสารและโทรคมนาคม ๑๕๑,๙๑๖.๖๔.-	๙๒	๘๕	
๘๒	ค่าบริการโทรศัพท์ ๑๔,๔๓๒.๑๖.-	๙๒	๘๕	
๘๓	เบี้ยยังชีพผู้สูงอายุ ๕,๗๓๒,๘๐๐.-	๙๓	๕๑	
๘๔	เบี้ยยังชีพผู้พิการ ๒,๒๓๐,๔๐๐.-	๙๓	๕๑	
๘๕	ซ่อมแซมถนนลูกรังแดง หมู่ที่ ๑ ๒๙๑,๐๐๐.-	๔๖	-	จ่ายขาด
๘๖	ขุดลอกคลองอีสานเขียวบ้านไทรงาม หมู่ที่ ๒ ๒๒๐,๐๐๐.-	๖๓	-	จ่ายขาด
๘๗	ก่อสร้างถนนคอนกรีตเสริมเหล็ก หมู่ที่ ๓ ๔๑๗,๐๐๐.-	๓๙	-	จ่ายขาด
๘๘	ก่อสร้างถนนลูกรังแดง หมู่ที่ ๔ ๒๙๑,๐๐๐.-	๕๘	-	จ่ายขาด

รายงานความสำเร็จในการจัดทำแผนพัฒนาตำบลสามปี ๒๕๕๙ - ๒๕๖๑ (เฉพาะปี ๒๕๕๙)
องค์การบริหารส่วนตำบลเสาดิยว อำเภอนองหงส์ จังหวัดบุรีรัมย์

ที่	โครงการ/จำนวนงบประมาณ(บาท)	บรรจุใน แผนพัฒนาตำบล ๒๕๕๙-๒๕๖๑ (หน้า)	บรรจุในข้อบัญญัติ งบประมาณ รายจ่ายประจำปี ๒๕๕๙ (หน้า)	หมายเหตุ
๘๙	ก่อสร้างถนนคอนกรีตเสริมเหล็ก หมู่ที่ ๕ เชื่อมต่อหมู่ที่ ๖ ๕๐๐,๐๐๐.-	๔๒	-	จ่ายขาด
๙๐	ก่อสร้างถนนหินคลุก หมู่ที่ ๗ (จำนวน ๔ สาย) ๒๗๓,๐๐๐.-	๕๐	-	จ่ายขาด
๙๑	ขุดลอกหัวทำนบใหม่ หมู่ที่ ๘ ๒๐๐,๐๐๐.-	๔๐	-	จ่ายขาด
๙๒	ก่อสร้างถนนคอนกรีตเสริมเหล็ก หมู่ที่ ๙ ๓๖๕,๐๐๐.-	๔๒	-	จ่ายขาด
๙๓	ก่อสร้างถนนหินคลุก หมู่ที่ ๑๐ ๒๙๔,๐๐๐.-	๔๗	-	จ่ายขาด
๙๔	ขุดลอกสระบ้านห้วยก้อม หมู่ที่ ๑๑ ๒๗๓,๐๐๐.-	๔๓	-	จ่ายขาด
๙๕	ก่อสร้างถนนหินคลุก หมู่ที่ ๑๒ ๒๙๔,๐๐๐.-	๕๒	-	จ่ายขาด
๙๖	ก่อสร้างถนนคอนกรีตเสริมเหล็ก หมู่ที่ ๑๓ ๒๙๒,๐๐๐.-	๔๖	-	จ่ายขาด
๙๗	ขุดลอกสระคลองน้อย หมู่ที่ ๑๔ ๒๘๓,๐๐๐.-	๔๓	-	จ่ายขาด
๙๘	ก่อสร้างถนนคอนกรีตเสริมเหล็ก หมู่ที่ ๑๕ ๑๘๘,๐๐๐.-	๕๒	-	จ่ายขาด
๙๙	ก่อสร้างลานคอนกรีตเสริมเหล็ก หมู่ที่ ๓ ศูนย์อบรมเด็กก่อนเกณฑ์ วัดโนนศรีคุณ ๑๒๑,๐๐๐.-	๙๑	-	จ่ายขาด
๑๐๐	ก่อสร้างถนนคอนกรีตเสริมเหล็ก หมู่ที่ ๑๔ ๑๒๗,๐๐๐.-	๔๖	-	จ่ายขาด
๑๐๑	ก่อสร้างถนนหินคลุก หมู่ที่ ๙ ๘๒,๐๐๐.-	๔๒	-	จ่ายขาด
๑๐๒	ขุดลอกสระหนองแดงบ้านหนองไฮพัฒนา ๑๑๖,๐๐๐.-	๔๓	-	จ่ายขาด

สรุปผลความสำเร็จในการจัดทำแผนพัฒนาสี่ปี (๒๕๕๙-๒๕๖๑) (เฉพาะปี ๒๕๕๙)

หน่วยงาน	จำนวนโครงการที่บรรจุ ในแผนพัฒนาตำบล สามปี (๒๕๕๙-๒๕๖๑) (เฉพาะโครงการที่บรรจุ ในปี ๒๕๕๙)	จำนวนโครงการที่ได้ ดำเนินการหรือจะ ดำเนินการใน ปีงบประมาณตาม ข้อบัญญัติ พ.ศ.๒๕๕๙	คิดเป็น ร้อยละ	หมายเหตุ
อบต. เสาดิยว	๑๖๓	๑๐๒	๖๒.๕๗	

๓. สรุปสถานการณ์การพัฒนา

๓.๒.๑ การวิเคราะห์ศักยภาพเพื่อประเมินสภาพการพัฒนาในปัจจุบันและโอกาสพัฒนาในอนาคตขององค์การบริหารส่วนตำบลเสาดเดียว

จุดแข็ง	จุดอ่อน
<p>๑. ระบบการบริหาร</p> <ul style="list-style-type: none"> - มีการจัดโครงสร้างภายในที่เหมาะสมสอดคล้องกับภารกิจ - การมีส่วนร่วมของประชาชนในการดำเนินงาน - การบริหารจัดการยึดหลักธรรมาภิบาล - มีการแบ่งงาน/มอบหมายหน้าที่รับผิดชอบ <p>๒. ระบบข้อมูล</p> <ul style="list-style-type: none"> - มีการจัดเก็บข้อมูลในการดำเนินการ <p>๓. อัตรากำลัง (พนักงานส่วนตำบล/ลูกจ้าง)</p> <ul style="list-style-type: none"> - บุคลากรมีความรู้ความสามารถในการปฏิบัติหน้าที่ - ได้รับการฝึกอบรมอย่างต่อเนื่อง - มีการกำหนดแผนอัตรากำลังตามโครงสร้าง <p>๔. การเงิน/งบประมาณ</p> <ul style="list-style-type: none"> - การบริหารงบประมาณเป็นไปอย่างมีประสิทธิภาพ <p>๕. ศักยภาพของชุมชน</p> <ul style="list-style-type: none"> - มีกลุ่มต่าง ๆ ในหมู่บ้าน เช่นกลุ่มสตรีแม่บ้าน 	<p>๑. ระบบการบริหาร</p> <ul style="list-style-type: none"> - กฎระเบียบข้อบังคับต่าง ๆ มีการปรับปรุงแก้ไขตลอดเวลา ทำให้ศึกษาไม่ทัน ขาดความชัดเจนในการดำเนินงาน - พื้นที่รับผิดชอบมาก ไม่สามารถบริการการพัฒนาได้ทั่วถึง - ปริมาณงานมีมาก บุคลากรมีน้อย มีผลทำให้ผลงานไม่เกิดประสิทธิภาพและประ-สิทธิผลเท่าที่ควร - ประชากรบางส่วนยังขาดการมีส่วนร่วม <p>๒. ระบบข้อมูล</p> <ul style="list-style-type: none"> - ไม่มีความรู้ความชำนาญในการจัดเก็บข้อมูล <p>๓. อัตรากำลัง (พนักงาน/ลูกจ้าง)</p> <ul style="list-style-type: none"> - มีบุคลากรไม่เพียงพอ - บุคลากรได้รับมอบหมายงานมากเกินไป - บุคลากรขาดประสบการณ์และความรู้ความเข้าใจในการทำงาน <p>๔. การเงิน/งบประมาณ</p> <ul style="list-style-type: none"> - งบประมาณไม่เพียงพอต่อการพัฒนา <p>๕. ศักยภาพของชุมชน</p> <ul style="list-style-type: none"> - ขาดการมีส่วนร่วมของประชาชนอย่างจริงจัง

โอกาสการพัฒนาในอนาคต

- นโยบายของรัฐบาล / จังหวัด ที่สนับสนุนส่งเสริมด้านการเกษตร การท่องเที่ยว สอดคล้องกับยุทธศาสตร์ตำบล
- การสร้างความเข้มแข็งให้กับระบบเศรษฐกิจฐานราก ตามนโยบายของรัฐบาล
- การแก้ไขปัญหาความยากจน ปัญหาเสพติด ตามนโยบายของรัฐบาล
- พันธกิจขององค์การบริหารส่วนตำบลเสาดเดียว เอื้อต่อการพัฒนา

ปัญหาอุปสรรคหรือข้อจำกัด

- กฎหมายระเบียบ ข้อบังคับ มีการเปลี่ยนแปลงตลอดเวลา
- การจัดสรรงบประมาณและระยะการเบิกจ่ายไม่เหมาะสมกับเวลาดำเนินการ
- ภาระหน้าที่เพิ่มมากขึ้น แต่บุคลากรมีน้อยและมีไม่มีความรู้ด้านการปฏิบัติหน้าที่งานที่ได้รับถ่ายโอน

ส่วนที่ ๔

ยุทธศาสตร์และแนวทางการพัฒนาในช่วง ๔ ปี

วิสัยทัศน์การพัฒนาระบบการบริการส่วนตำบลเสาเดียว

“ชุมชนน่าอยู่ ประชาชนมีคุณภาพชีวิตที่ดี มีความรู้คู่คุณธรรม วัฒนธรรมประเพณีอันดีงาม
อยู่บนพื้นฐานปรัชญาเศรษฐกิจพอเพียง”

พันธกิจ

๑. พัฒนาระบบสาธารณสุขปโภค สาธารณูปการ และโครงสร้างพื้นฐาน ให้ครอบคลุมและทั่วถึง
๒. ป้องกันและบรรเทาสาธารณภัย
๓. ส่งเสริมอนามัยชุมชน ควบคุมป้องกันโรคและระงับโรคติดต่อ
๔. ส่งเสริมการประกอบอาชีพ และอบรมอาชีพเสริมให้แก่ประชาชน
๕. ส่งเสริมการพัฒนาสตรี เด็ก เยาวชน ผู้สูงอายุ ผู้พิการและผู้ด้อยโอกาสทางสังคม
๖. ส่งเสริมการศึกษา ศาสนา ศิลปวัฒนธรรม และภูมิปัญญาท้องถิ่น
๗. ฟื้นฟู ดูแลรักษาทรัพยากรธรรมชาติและสิ่งแวดล้อม
๘. ส่งเสริมการดำเนินชีวิตตามหลักปรัชญาเศรษฐกิจพอเพียง
๙. บริหารราชการโดยยึดหลักธรรมาภิบาล ตลอดจนส่งเสริมการมีส่วนร่วมของประชาชน และสร้างความเข้มแข็งให้กับชุมชน

จุดมุ่งหมายเพื่อการพัฒนา

๑. ประชาชนมีเส้นทางการคมนาคมที่สะดวก รวดเร็ว มีระบบสาธารณสุขปโภค และสาธารณูปการ ครอบคลุมและทั่วถึง
๒. ประชาชนมีความปลอดภัยในชีวิตและทรัพย์สิน
๓. ประชาชนมีสุขภาพอนามัยที่ดี
๔. ประชาชนมีอาชีพเสริม เพิ่มรายได้
๕. ประชาชนได้รับการดูแลช่วยเหลือ มีคุณภาพชีวิตที่ดีขึ้น
๖. ประชาชนได้รับโอกาสทางการศึกษาอย่างทั่วถึงและเท่าเทียมกัน
๗. ประชาชนมีส่วนร่วมและมีจิตสำนึกในการอนุรักษ์ทรัพยากรธรรมชาติและสิ่งแวดล้อม
๘. ประชาชนดำเนินชีวิตตามหลักปรัชญาเศรษฐกิจพอเพียง

๙. องค์การมีการบริหารงานที่มีประสิทธิภาพ เกิดประโยชน์สูงสุดแก่ประชาชน ประชาชนมีส่วนร่วมในการพัฒนาตำบล ชุมชนมีความเข้มแข็ง

ยุทธศาสตร์การพัฒนาองค์การบริหารส่วนตำบลเสาดเดียว

ยุทธศาสตร์ที่ ๑ ยุทธศาสตร์ด้านบ้านเมืองน่าอยู่ ประกอบด้วยแนวทางการพัฒนาดังนี้

- ๑.๑ พัฒนาระบบสาธารณูปโภค สาธารณูปการ โครงสร้างพื้นฐาน และการผังเมือง
- ๑.๒ รักษาความสงบ ความปลอดภัยในชีวิตและทรัพย์สิน ตลอดจนความเป็นระเบียบเรียบร้อยของบ้านเมือง

ยุทธศาสตร์ที่ ๒ ยุทธศาสตร์ด้านพัฒนาคุณภาพชีวิต ประกอบด้วยแนวทางการพัฒนาดังนี้

- ๒.๑ ส่งเสริมให้ประชาชนมีสุขภาพอนามัยที่ดี
- ๒.๒ ให้ความช่วยเหลือสงเคราะห์ผู้ที่ควรได้รับการช่วยเหลือ
- ๒.๓ ป้องกันและแก้ไขปัญหาสังคม
- ๒.๔ ส่งเสริมการประกอบอาชีพ

ยุทธศาสตร์ที่ ๓ ยุทธศาสตร์ด้านการพัฒนาการศึกษา กีฬา นันทนาการและส่งเสริมศิลปวัฒนธรรม ประเพณีท้องถิ่น ประกอบด้วยแนวทางการพัฒนาดังนี้

- ๓.๑ พัฒนาปรับปรุงคุณภาพและมาตรฐานการศึกษาของโรงเรียนและศูนย์พัฒนาเด็กเล็ก และการขยายโอกาสทางการศึกษาให้เพียงพอ
- ๓.๒ ส่งเสริมศิลปวัฒนธรรมประเพณีที่ดีงามของท้องถิ่น
- ๓.๓ ส่งเสริมการกีฬาและนันทนาการ

ยุทธศาสตร์ที่ ๔ ยุทธศาสตร์ด้านการพัฒนาศักยภาพของคนและความเข้มแข็งของชุมชน ประกอบด้วยแนวทางการพัฒนาดังนี้

- ๔.๑ ส่งเสริมการมีส่วนร่วมของหมู่บ้าน
- ๔.๒ นำบริการไปสู่ประชาชนในชุมชน

ยุทธศาสตร์ที่ ๕ ยุทธศาสตร์ด้านการพัฒนาระบบการจัดการทรัพยากรธรรมชาติและสิ่งแวดล้อม ประกอบด้วยแนวทางการพัฒนาดังนี้

- ๕.๑ สร้างจิตสำนึกและความตระหนักในการจัดการทรัพยากรธรรมชาติและสิ่งแวดล้อม
- ๕.๒ ปรับปรุงประสิทธิภาพในการจัดเก็บและกำจัดขยะมูลฝอย

ยุทธศาสตร์ที่ ๖ ยุทธศาสตร์ด้านการส่งเสริมการท่องเที่ยว ประกอบด้วยแนวทางการพัฒนาดังนี้

- ๖.๑ ส่งเสริมและสนับสนุนการท่องเที่ยว

ยุทธศาสตร์ที่ ๗ ยุทธศาสตร์ด้านการส่งเสริมการเกษตร ประกอบด้วยแนวทางการพัฒนาดังนี้

- ๗.๑ ส่งเสริมการเกษตร

ยุทธศาสตร์ที่ ๘ ยุทธศาสตร์ด้านการพัฒนาทางการเมืองการบริหาร ประกอบด้วยแนวทาง

การพัฒนา ดังนี้

๘.๑ พัฒนาปรับปรุงอาคารสถานที่และวัสดุอุปกรณ์ในการปฏิบัติงาน

๘.๒ พัฒนาบุคลากร

๘.๓ ปรับปรุงและพัฒนารายได้

๘.๔ ส่งเสริมให้ความรู้ความเข้าใจเกี่ยวกับกิจการขององค์การบริหารส่วนตำบล

ยุทธศาสตร์การพัฒนาจังหวัดบุรีรัมย์

วิสัยทัศน์ของจังหวัดบุรีรัมย์

“ศูนย์กลางการท่องเที่ยวอารยธรรมขอม เศรษฐกิจมั่นคง สังคมเป็นสุข”

“พันธกิจของจังหวัดบุรีรัมย์”

“สร้างการเจริญเติบโตทางเศรษฐกิจ โดยเน้นการเพิ่มขีดความสามารถในการแข่งขันด้านการท่องเที่ยว เกษตรปลอดภัย ผลิตภัณฑ์จากไหม การค้าชายแดน พัฒนาเพื่อยกระดับคุณภาพชีวิตของประชาชน และอนุรักษ์พัฒนาทรัพยากรธรรมชาติและสิ่งแวดล้อมให้ยั่งยืน”

จังหวัดบุรีรัมย์ได้กำหนดยุทธศาสตร์การพัฒนาจังหวัด ๔ ยุทธศาสตร์ ดังนี้ คือ

ยุทธศาสตร์ที่ ๑ พัฒนาเป็นศูนย์กลางการท่องเที่ยวอารยธรรมขอม

เป้าประสงค์

“สร้างการเจริญเติบโตทางเศรษฐกิจโดยเน้นขีดความสามารถในการแข่งขันด้านการท่องเที่ยวและการค้าชายแดน”

กลยุทธ์

๑. พัฒนาและฟื้นฟูแหล่งท่องเที่ยวและโครงข่ายคมนาคม
๒. พัฒนาศูนย์การค้าท่องเที่ยวเชิงรุก เชื่อมโยงอารยธรรมขอมและสินค้า OTOP
๓. พัฒนาบุคลากรและระบบการบริหารจัดการด้านการท่องเที่ยว
๔. พัฒนาการค้าชายแดน

ยุทธศาสตร์ที่ ๒ พัฒนาสินค้าเกษตรปลอดภัย

เป้าประสงค์

“สร้างการเจริญเติบโตทางเศรษฐกิจ โดยเน้นขีดความสามารถในการแข่งขันด้านเกษตรปลอดภัย”

กลยุทธ์

๑. ส่งเสริมการจัดทำ Zoning การผลิตสินค้าการเกษตร
๒. พัฒนาโครงสร้างพื้นฐานด้านการเกษตร
๓. ส่งเสริมการพัฒนาการผลิต การแปรรูป การตลาดสินค้าเกษตรปลอดภัย
๔. พัฒนาเพิ่มประสิทธิภาพแรงงานภาคเกษตร กลุ่มอาชีพ และวิสาหกิจชุมชน

ยุทธศาสตร์ที่ ๓ พัฒนาใหม่พื้นบ้านสู่สากล

เป้าประสงค์

“สร้างการเจริญเติบโตทางเศรษฐกิจ โดยเน้นขีดความสามารถในการแข่งขันด้านผลิตภัณฑ์ใหม่”

กลยุทธ์

- พัฒนาโครงสร้างพื้นฐานด้านการผลิตใหม่ปลอดภัยเป็นมิตรกับสิ่งแวดล้อม
- ส่งเสริมการผลิตและพัฒนาผลิตภัณฑ์ใหม่ปลอดภัยเป็นมิตรกับสิ่งแวดล้อม
- เพิ่มช่องทางการจำหน่ายผลิตภัณฑ์ใหม่สู่สากล
- จัดระบบการบริหารจัดการพัฒนาหม่อนไหมเชิงพาณิชย์

ยุทธศาสตร์ที่ ๔ พัฒนาคุณภาพชีวิต

เป้าประสงค์

“เพื่อยกระดับคุณภาพชีวิตของประชาชน”

กลยุทธ์

- ส่งเสริมและพัฒนาคุณภาพชีวิต
- รณรงค์ส่งเสริมแรงงานนอกระบบเข้าสู่ประกันสังคม
- ส่งเสริมการออมและพัฒนาเครือข่ายชุมชนให้เกิดความเข้มแข็ง
- พัฒนาสถาบันครอบครัวให้มีความอบอุ่นและห่างไกลยาเสพติด
- เสริมสร้างความปลอดภัยในชีวิตและทรัพย์สิน

ยุทธศาสตร์ที่ ๕ อนุรักษ์ พัฒนาทรัพยากรธรรมชาติและสิ่งแวดล้อม

เป้าประสงค์

“รักษาฟื้นฟูทรัพยากรธรรมชาติและสิ่งแวดล้อม”

กลยุทธ์

- อนุรักษ์ทรัพยากรธรรมชาติและสิ่งแวดล้อม
- ส่งเสริมการบริหารจัดการทรัพยากรธรรมชาติและสิ่งแวดล้อม
- ฟื้นฟูทรัพยากรธรรมชาติและสิ่งแวดล้อม
- พัฒนาการบริหารจัดการน้ำอย่างเป็นระบบ
- การบริหารจัดการขยะ (โดยการคัดแยกและลดปริมาณขยะในระดับชุมชน/พลังงานทดแทน)

ยุทธศาสตร์ที่ ๖ พัฒนาการบริการภาครัฐและเอกชน

เป้าประสงค์

“เพื่อสร้างความพึงพอใจและไว้วางใจแก่ประชาชน ตอบสนองข้อร้องเรียนของประชาชน”

กลยุทธ์

- พัฒนาระบบการให้บริการ
- เสริมสร้างวัฒนธรรมการบริการ
- พัฒนาระบบการจัดการข้อร้องเรียน และแก้ไขปัญหาความเดือดร้อนของประชาชน
- พัฒนาหน่วยงานให้มีขีดสมรรถนะสูงของคณะผู้บริหารองค์การบริหารส่วนตำบลเสาดเดียว คณะผู้บริหารองค์การบริหารส่วนตำบลเสาดเดียว ได้กำหนดนโยบายการบริหารงานองค์การ

บริหารส่วนตำบลเสาเดียวไว้ ดังนี้

๑. นโยบายด้านโครงสร้างพื้นฐาน

องค์การบริหารส่วนตำบลเสาเดียว มุ่งมั่นที่จะพัฒนาโครงสร้างพื้นฐานให้ได้มาตรฐาน เพื่อตอบสนองต่อความต้องการของประชาชนได้อย่างมีประสิทธิภาพและสอดคล้องกับแผนพัฒนาองค์การบริหารส่วนตำบล โดยมีแนวทางดังนี้

๑.๑ สร้างและบำรุงถนนทุกสาย ทั้งเส้นทางหลักและทางเชื่อมระหว่างหมู่บ้าน โดยจะปรับปรุงให้เป็นถนนที่ได้มาตรฐาน ประชาชนสามารถใช้ประโยชน์ได้ตลอดปี เช่น ดำเนินการปรับปรุงถนนที่ได้รับการถ่ายโอนจากหน่วยงานต่าง ๆ ถนนที่เชื่อมต่อระหว่างหมู่บ้านหรือมีลักษณะที่เป็นเครือข่ายหลัก ให้เป็นถนนคอนกรีตเสริมเหล็ก ถนนลาดยาง ถนนลูกรังบดอัดแน่น หรือปรับเกรดให้มีสภาพดีขึ้น สามารถอำนวยความสะดวกในการสัญจรไปมา การขนส่งสินค้าทางการเกษตรและการพาณิชย์ให้มีความสะดวกรวดเร็วขึ้น เพื่อเป็นการกระจายความเจริญไปยังทุกพื้นที่

๑.๒ สร้างและปรับปรุงระบบน้ำประปาหมู่บ้านให้ครอบคลุมทั้งตำบล โดยสร้างระบบประปาที่อ่างเก็บน้ำหนองหว้าพร้อมวางระบบท่อส่งน้ำทุกหมู่บ้านที่อยู่โดยรอบ ก่อสร้างและปรับปรุงประปาหมู่บ้าน สนับสนุนการดำเนินงานของคณะกรรมการบริหารระบบประปาหมู่บ้าน

๑.๓ สร้างและบำรุงรักษาแหล่งน้ำ และระบบชลประทาน โดยเพิ่มหรือพัฒนาแหล่งน้ำเพื่อใช้ในการอุปโภค บริโภคหรือเพื่อใช้ในการเกษตรให้ครอบคลุมอย่างทั่วถึง

๑.๔ ให้การสนับสนุนด้านเทคนิค วิชาการเครื่องมือ เครื่องจักรกล บุคลากรในการพัฒนาและแก้ไขปัญหาโครงสร้างพื้นฐาน ให้กับหมู่บ้านในพื้นที่ตำบลเสาเดียว

๑.๕ ขยายเขตระบบจำหน่ายไฟฟ้า ตามสภาพพื้นที่ให้ครอบคลุมและทั่วถึง

๑.๖ ติดตั้งโคมไฟสาธารณะริมถนน ในเขตพื้นที่ตำบลเสาเดียวให้ครอบคลุมและทั่วถึง

๒. นโยบายด้านเศรษฐกิจ

องค์การบริหารส่วนตำบลเสาเดียว จะส่งเสริมสนับสนุนและผลักดันให้มีกระบวนการสร้างรายได้ลดรายจ่ายให้กับประชาชนทุกระดับ โดยจะส่งเสริมแนวทางเศรษฐกิจแบบพอเพียงตามศักยภาพของชุมชนในระดับฐานรากของตำบลโดยมีแนวทางดังนี้

๒.๑ สนับสนุนส่งเสริมการลงทุนและพาณิชย์กรรม โดยสร้างระบบเศรษฐกิจที่ดี มั่นคง ส่งเสริมการค้า การลงทุน อุตสาหกรรมในครัวเรือนหรืออุตสาหกรรมขนาดย่อม

๒.๒ ส่งเสริมระบบเศรษฐกิจชุมชน และการสร้างความเข้มแข็งของชุมชนแบบพอเพียงและชุมชนแบบพึ่งตนเอง

๒.๓ ส่งเสริมอาชีพ เพิ่มรายได้ให้กับประชาชนโดยยึดหลักปรัชญาเศรษฐกิจพอเพียงตามแนวพระราชดำริของพระบาทสมเด็จพระเจ้าอยู่หัว

๒.๔ ส่งเสริมให้ประชาชนได้นำภูมิปัญญาของท้องถิ่นมาใช้ให้เกิดประโยชน์ เพื่อเพิ่มรายได้ให้แก่ราษฎรในท้องถิ่น

๓. นโยบายด้านสังคม

องค์การบริหารส่วนตำบลเสาเดียว จะส่งเสริมและสนับสนุน ให้ตำบลเสาเดียวเป็นชุมชนที่ปลอดภัย น่าอยู่ และพัฒนาเกี่ยวกับคุณภาพชีวิตของประชาชนและเยาวชนในตำบลให้มีความเป็นอยู่ที่ดีขึ้น และสร้างโอกาสให้ทุกคนได้รับการบริการอย่างเท่าเทียมกัน โดยมีแนวทางดังนี้

๓.๑ ส่งเสริมสร้างชุมชนน่าอยู่ และการสร้างความเข้มแข็งและความสามัคคีของชุมชน

๓.๒ ส่งเสริมการมีส่วนร่วมของกลุ่มองค์กรต่าง ๆ ในตำบล

๓.๓ ส่งเสริมการดำเนินงานของศูนย์พัฒนาครอบครัว สนับสนุนให้ทุกภาคส่วนของสังคมมีส่วนร่วมในกิจกรรมที่เป็นการเสริมสร้างความเข้มแข็งและความอบอุ่นให้แก่ครอบครัว

๓.๔ สนับสนุนกิจกรรมสร้างระบบความปลอดภัยในชีวิตและทรัพย์สินของประชาชนในตำบล

๓.๕ ให้การสงเคราะห์ผู้สูงอายุ คนพิการ ผู้ป่วยเอดส์ ผู้ด้อยโอกาสทางสังคม และเด็กนักเรียนที่ขาดแคลน

๓.๖ ส่งเสริม และเพิ่มคุณค่าของผู้สูงอายุ โดยหากิจกรรมและอาชีพเสริม

๓.๗ ปรับปรุงที่อยู่อาศัยสำหรับผู้สูงอายุซึ่งเป็นผู้มีรายได้น้อยและผู้ยากไร้

๓.๘ สนับสนุนนโยบายรัฐบาล ในการป้องกันและปราบปรามและบำบัดยาเสพติด

๓.๙ ส่งเสริมสนับสนุนให้ตำบลเสาเดียวมีการเตรียมความพร้อมเพื่อเข้าสู่ประชาคมอาเซียน

๔. นโยบายด้านสาธารณสุขและสิ่งแวดล้อม

องค์การบริหารส่วนตำบลเสาเดียว จะส่งเสริมและสนับสนุนระบบสาธารณสุขให้มีประสิทธิภาพและมีความเข้มแข็งตลอดจนสร้างระบบสุขภาพที่ดีให้เกิดขึ้นแก่ประชาชนในตำบล ให้มีสุขภาพแข็งแรง ทั้งทางร่างกายและจิตใจ โดยมีแนวทางดังนี้

๔.๑ ส่งเสริมระบบสาธารณสุขมูลฐานให้มีความเข้มแข็ง

๔.๒ สนับสนุนกิจกรรมอาสาสมัครสาธารณสุขตำบล

๔.๓ สนับสนุนและส่งเสริมให้ประชาชนในตำบลเสาเดียวมีความรู้เกี่ยวกับโรคภัยไข้เจ็บต่าง ๆ พร้อมทั้งป้องกันโรคระบาด และโรคติดต่อ

๔.๔ ส่งเสริมให้ประชาชนในตำบลเสาเดียว มีสุขภาพร่างกายแข็งแรง ส่งเสริมให้มีการเล่นกีฬาและการออกกำลังกาย

๔.๕ ส่งเสริมและปรับปรุงพัฒนาสิ่งแวดล้อม ตลอดจนการบำบัดฟื้นฟูทรัพยากรธรรมชาติและสิ่งแวดล้อมให้มีความสมบูรณ์

๔.๖ การพัฒนาจัดสร้างที่กำจัดขยะมูลฝอยและสิ่งปฏิกูลในตำบล

๔.๗ รณรงค์สร้างจิตสำนึก และการมีส่วนร่วมของประชาชนในตำบลในการอนุรักษ์ทรัพยากรธรรมชาติและสิ่งแวดล้อม เพื่อให้เกิดการใช้ประโยชน์อย่างคุ้มค่าสูงสุดโดยส่งเสริมให้มีการคัดแยกขยะมูลฝอยในครัวเรือน สนับสนุนกิจกรรม การอนุรักษ์

๕. นโยบายด้านการศึกษา ศาสนา วัฒนธรรม และกีฬา

องค์การบริหารส่วนตำบลเสาเดียว จะส่งเสริมและสนับสนุนระบบการศึกษาทั้งในและนอกระบบอย่างต่อเนื่อง และส่งเสริมให้มีการเรียนรู้ของประชาชนในตำบล การพัฒนาระบบเครือข่ายสารสนเทศเพื่อการเรียนรู้ชุมชน ตลอดจนการส่งเสริมจริยธรรม วัฒนธรรมท้องถิ่น และรักษาประเพณีท้องถิ่นให้ยั่งยืน โดยมีแนวทางดังนี้

๕.๑ ส่งเสริมและสนับสนุนการจัดการศึกษาทั้งในและนอกระบบอย่างต่อเนื่อง

๕.๒ พัฒนาศูนย์พัฒนาเด็กเล็กให้น่าอยู่และให้มีประสิทธิภาพ

๕.๓ ส่งเสริมให้มีเครือข่ายการเรียนรู้ในชุมชน เพื่อเป็นแหล่งค้นคว้าหาความรู้

๕.๔ ส่งเสริมกิจกรรมการกีฬาให้หลากหลายและทั่วถึง

๕.๕ ส่งเสริมการเรียนรู้และการศึกษาแบบตลอดชีวิตแก่ประชาชนในตำบล

๕.๖ ส่งเสริมจารีตประเพณี วัฒนธรรมให้เป็นเอกลักษณ์ที่โดดเด่นของตำบลเสาเดียว เช่น งานประเพณีแห่เทียนเข้าพรรษา งานประเพณีสงกรานต์ งานประเพณีลอยกระทง ฯลฯ

๕.๗ ส่งเสริมและสนับสนุนการศาสนา ศิลปวัฒนธรรม ศิลปวัตถุขนบธรรมเนียมประเพณี

๕.๘ ส่งเสริมและสนับสนุนให้เด็กและเยาวชนได้ศึกษาอบรมและเรียนรู้ศาสนาและวัฒนธรรมท้องถิ่น

๕.๙ สนับสนุนให้มีการจัดแข่งขันกีฬาในระดับหมู่บ้านและตำบลเพื่อให้ประชาชนได้ออกกำลังกาย สร้างสุขภาพที่ดีและมีความสมานสามัคคี

๖. นโยบายด้านการพัฒนาทรัพยากรธรรมชาติและสิ่งแวดล้อม

จัดการทรัพยากรธรรมชาติและสิ่งแวดล้อมให้เป็นปัจจัยเกื้อหนุนในการดำรงชีวิตเพื่อ เอื้ออำนวยต่อความสมดุลของระบบนิเวศวิทยา เพื่อยกระดับคุณภาพและสนับสนุนการพัฒนาอย่างต่อเนื่อง และเพื่อเป็นการพัฒนาอย่างยั่งยืน ดังนี้

๖.๑ อนุรักษ์ ส่งเสริมการสร้างจิตสำนึกสาธารณะทางด้านการบริหารจัดการทรัพยากรธรรมชาติและสิ่งแวดล้อมแก่ประชาชนและชุมชน

๖.๒ สนับสนุน ส่งเสริมให้ชุมชนมุ่งรักษาความสะอาดและความเป็นระเบียบเรียบร้อยของชุมชน และสถานที่ต่าง ๆ ในตำบลให้เป็นชุมชนน่าอยู่

๖.๓ ส่งเสริมสนับสนุนการเฝ้าระวัง และการมีส่วนร่วมของชุมชนในการควบคุมและกำจัดมลภาวะที่มีผลต่อสุขภาพอนามัยและคุณภาพชีวิตของประชาชน

๖.๔ ส่งเสริมสนับสนุนกระบวนการมีส่วนร่วมของชุมชนในการบริหารจัดการทรัพยากรธรรมชาติและสิ่งแวดล้อม

๗. นโยบายด้านการเมืองการบริหาร

องค์การบริหารส่วนตำบลเสาเดียว จะบริหารงานโดยยึดหลักธรรมาภิบาล มุ่งเน้นความโปร่งใส และการมีส่วนร่วม โดยมีแนวทางดังนี้

๗.๑ ส่งเสริมสนับสนุนการปกครองระบอบประชาธิปไตยอันมีพระมหากษัตริย์ทรงเป็นประมุข โดยมุ่งเน้นให้ประชาชนมีส่วนร่วมในทุก ๆ ด้าน ได้แก่ การสนับสนุนประชาคม องค์กรประชาชน โดยการ “ร่วมคิด ร่วมทำ ร่วมปฏิบัติ และร่วมรับผลประโยชน์” เพื่อประชาชนชาวตำบลเสาเดียว”

๗.๒ ให้ความร่วมมือช่วยเหลือองค์กรปกครองส่วนท้องถิ่น และหน่วยงานอื่น ๆ ทุกแห่ง ในกรณีที่มีเหตุจำเป็นเร่งด่วนอันจะก่อให้เกิดความเสียหายร้ายแรงต่อราษฎรในเขตองค์การบริหารส่วนตำบลเสาเดียว

๗.๓ เพิ่มประสิทธิภาพของการประชาสัมพันธ์แบบบูรณาการ เพื่อเป็นการสร้างภาพพจน์ สถาบันองค์การบริหารส่วนตำบลเสาเดียว ให้ประชาชนยอมรับและให้ความเชื่อถือ

๗.๔ ปรับเปลี่ยนกระบวนการหรือวิธีการทำงาน โดยนำการบริหารงานแนวใหม่มาใช้ มีการจัดการระบบการบริหาร และการลดขั้นตอนในการปฏิบัติงาน เพื่อตอบสนองความต้องการของประชาชน

๗.๕ สร้างระบบงานบริหารงานบุคคล และโดยดำเนินการประเมินประสิทธิภาพและประสิทธิผลของการปฏิบัติงาน

๗.๖ เน้นการบริหารราชการแบบเปิด โดยเปิดโอกาส ให้ประชาชนเข้ามามีส่วนร่วมในการบริหารท้องถิ่นมากขึ้น โดยเปิดโอกาสให้ประชาชนเสนอแนะและแสดงความคิดเห็นร่วมปฏิบัติงานและตรวจสอบติดตามประเมินผลการปฏิบัติงาน

๗.๗ สร้างแรงจูงใจและเพิ่มขวัญ และกำลังใจให้ข้าราชการและผู้ปฏิบัติงานขององค์การบริหารส่วนตำบลเสาเดียว ที่ปฏิบัติงานด้วยความทุ่มเท เสียสละ ผลการปฏิบัติงานดีเด่นและเป็นที่ยอมรับ

๗.๘ สนับสนุนเพิ่มศักยภาพของพนักงาน สมาชิกสภาฯ และผู้บริหาร ให้ได้รับการฝึกอบรมได้เพิ่มพูนความรู้ทักษะ และมีประสบการณ์ในการทำงานมากยิ่งขึ้น

๗.๙ บริหารการคลังอย่างมีประสิทธิภาพ โดยเฉพาะการรักษาวินัยทางการคลัง

๗.๑๐ พัฒนารายได้ขององค์การบริหารส่วนตำบลเพื่อพัฒนาท้องถิ่นให้เจริญก้าวหน้าโดยการปรับปรุงระบบการจัดการเก็บภาษีขององค์การบริหารส่วนตำบลให้สะดวก รวดเร็ว และเป็นธรรม

๗.๑๑ ซ่อมแซม ต่อเติม ปรับปรุง อาคารที่ทำการองค์การบริหารส่วนตำบลเสาเดียว รวมทั้งปรับปรุงสภาพภูมิทัศน์ในเขตองค์การบริหารส่วนตำบลเสาเดียว

๗.๑๒ ปรับปรุงห้องประชุมองค์การบริหารส่วนตำบลเสาเดียวให้มีมาตรฐาน พร้อมทั้งจัดประชุมในระดับต่าง ๆ

๗.๑๓ จัดซื้อวัสดุอุปกรณ์ ครุภัณฑ์ที่จำเป็นต่อการปฏิบัติงานของพนักงานและเจ้าหน้าที่ให้พร้อมปฏิบัติหน้าที่บริการประชาชนตำบลเสาเดียว

ส่วนที่ ๕ บัญชีสรุปโครงการพัฒนา
แผนพัฒนาท้องถิ่น (พ.ศ.๒๕๖๑ - ๒๕๖๕)
องค์การบริหารส่วนตำบลเสาเดียว

ยุทธศาสตร์	ปี ๒๕๖๑		ปี ๒๕๖๒		ปี ๒๕๖๓		ปี ๒๕๖๔		ปี ๒๕๖๕		รวม ๕ ปี	
	จำนวนโครงการ	งบประมาณ	จำนวนโครงการ	งบประมาณ	จำนวนโครงการ	งบประมาณ	จำนวนโครงการ	งบประมาณ	จำนวนโครงการ	งบประมาณ	จำนวนโครงการ	งบประมาณ
๑.ยุทธศาสตร์บ้านเมืองน่าอยู่												
- ก่อสร้าง/ซ่อมแซมถนนคอนกรีตเสริมเหล็ก	๒๒	๓๘,๔๗๘,๐๐๐	๑๑	๑๑,๑๗๑,๐๐๐	๓	๔,๓๕๐,๐๐๐	๓	๔,๓๕๐,๐๐๐	๓	๔,๓๕๐,๐๐๐	๔๒	๕๘,๖๙๙,๐๐๐
- ก่อสร้าง/ซ่อมแซม ถนนลาดยาง	๑๐	๒๘,๕๐๐,๐๐๐	๕	๑,๒๕๐,๐๐๐	๓	๙๕๐,๐๐๐	๒	๗๘๙,๐๐๐	๒	๗๘๙,๐๐๐	๒๒	๓๑,๓๘๘,๐๐๐
- ก่อสร้าง/ซ่อมแซมถนนคันดิน	๑๑	๓,๙๔๓,๐๐๐	๘	๑,๘๖๑,๐๐๐	๓	๗๒๓,๐๐๐	๒	๓๒๙,๒๘๐	๒	๓๒๙,๒๘๐	๒๖	๖,๘๕๖,๒๘๐
- ก่อสร้าง/ซ่อมแซมถนนลูกรัง	๒๑	๕,๐๒๗,๓๐๐	๑๒	๒,๗๐๓,๐๐๐	๗	๙๕๐,๐๐๐	๔	๕๕๐,๐๐๐	๔	๕๕๐,๐๐๐	๔๘	๙,๒๓๐,๓๐๐
- ก่อสร้าง/ซ่อมแซมถนนหินคลุก	๑๓	๖,๔๙๘,๐๐๐	๗	๒,๕๐๐,๐๐๐	๕	๕๔๓,๐๐๐	๕	๕๔๗,๘๓๐	๕	๕๔๗,๘๓๐	๓๕	๑๐,๐๘๘,๘๓๐
- ก่อสร้าง/ซ่อมแซมร่องระบายน้ำ คสล.	๑๑	๖,๐๓๗,๐๐๐	๙	๔,๕๓๓,๗๕๐	๕	๙๔๓,๐๐๐	๒	๘๕๐,๐๐๐	๒	๘๕๐,๐๐๐	๒๙	๑๒,๓๖๓,๗๕๐
- ขยายเขต/ซ่อมแซมไฟฟ้าสาธารณะ	๒	๑,๓๐๐,๐๐๐	๒	๑,๓๐๐,๐๐๐	๒	๑,๓๐๐,๐๐๐	๒	๑,๓๐๐,๐๐๐	๒	๑,๓๐๐,๐๐๐	๑๐	๕,๒๐๐,๐๐๐
- ติดตั้งไฟฟ้าสาธารณะ	๑	๑,๕๐๐,๐๐๐	๑	๑,๕๐๐,๐๐๐	๑	๑,๕๐๐,๐๐๐	๑	๑,๕๐๐,๐๐๐	๑	๑,๕๐๐,๐๐๐	๕	๖,๐๐๐,๐๐๐
- ก่อสร้าง/ซ่อมแซมระบบน้ำประปาผิวดิน	๕	๒๑,๓๕๐,๐๐๐	๑	๑,๔๐๐,๐๐๐	๑	๑,๔๐๐,๐๐๐	๑	๑,๔๐๐,๐๐๐	๑	๑,๔๐๐,๐๐๐	๙	๒๕,๕๕๐,๐๐๐
- ขุดเจาะ/ซ่อมแซมบ่อบาดาล	๑	๕๐,๐๐๐	๑	๕๐,๐๐๐	๑	๕๐,๐๐๐	๑	๕๐,๐๐๐	๑	๕๐,๐๐๐	๕	๒๐๐,๐๐๐
- ก่อสร้างขุดลอก/ปรับปรุงและพัฒนาแหล่งน้ำ	๒๓	๔๖,๔๐๗,๘๐๐	๗	๒,๐๔๕,๐๐๐	๕	๓,๓๑๕,๐๐๐	๕	๓,๓๑๕,๐๐๐	๕	๓,๓๑๕,๐๐๐	๔๕	๕๕,๐๘๒,๘๐๐
- ล้อมรั้ว/ศาลาประชาคม	๑	๑๕๐,๐๐๐	-	-	-	-	-	-	-	-	๑	๑๕๐,๐๐๐
- ค่าบริการคูสายโทรศัพท์ และค่าบริการอินเทอร์เน็ต	๑	๑๐,๐๐๐	๑	๑๐,๐๐๐	๑	๑๐,๐๐๐	๑	๑๐,๐๐๐	๑	๑๐,๐๐๐	๕	๔๐,๐๐๐
- ค่าบริการพื้นที่เว็บไซต์	๑	๕๐๐,๐๐๐	๑	๕๐๐,๐๐๐	๑	๕๐๐,๐๐๐	๑	๕๐๐,๐๐๐	๑	๕๐๐,๐๐๐	๕	๒,๐๐๐,๐๐๐
- จัดทำผังเมืองรวม	๑	๖๐๐,๐๐๐	๑	๖๐๐,๐๐๐	๑	๖๐๐,๐๐๐	๑	๖๐๐,๐๐๐	๑	๖๐๐,๐๐๐	๕	๒,๔๐๐,๐๐๐
- ขุดลอกแนวกันที่สาธารณประโยชน์	๑	๑๐๐,๐๐๐	๑	๑๐๐,๐๐๐	๑	๑๐๐,๐๐๐	๑	๑๐๐,๐๐๐	๑	๑๐๐,๐๐๐	๕	๕๐๐,๐๐๐
- สำรวจรังวัดแนวที่สาธารณประโยชน์	๑	๕๐๐,๐๐๐	๑	๕๐๐,๐๐๐	๑	๕๐๐,๐๐๐	๑	๕๐๐,๐๐๐	๑	๕๐๐,๐๐๐	๕	๒,๐๐๐,๐๐๐
- ปรับปรุงภูมิทัศน์ในตำบล												
รวม	๑๒๗	๑๖๑,๐๐๑,๑๐๐	๗๐	๕๔,๖๗๓,๗๕๐	๔๒	๑๗,๘๘๔,๐๐๐	๓๔	๑๖,๘๔๑,๑๑๐	๓๔	๑๖,๘๔๑,๑๑๐	๓๐๗	๒๒๗,๙๐๐,๒๔๐

ส่วนที่ ๕ บัญชีสรุปโครงการพัฒนา
แผนพัฒนาท้องถิ่น (พ.ศ.๒๕๖๑ - ๒๕๖๕)
องค์การบริหารส่วนตำบลเสาเดี่ยว

ยุทธศาสตร์	ปี ๒๕๖๑		ปี ๒๕๖๒		ปี ๒๕๖๓		ปี ๒๕๖๔		ปี ๒๕๖๕		รวม ๕ ปี	
	จำนวนโครงการ	งบประมาณ	จำนวนโครงการ	งบประมาณ	จำนวนโครงการ	งบประมาณ	จำนวนโครงการ	งบประมาณ	จำนวนโครงการ	งบประมาณ	จำนวนโครงการ	งบประมาณ
๑.ยุทธศาสตร์บ้านเมืองน่าอยู่												
-รณรงค์การลดอุบัติเหตุในช่วงเทศกาลวันสำคัญ	๑	๙๐,๐๐๐	๑	๙๐,๐๐๐	๑	๙๐,๐๐๐	๑	๙๐,๐๐๐	๑	๙๐,๐๐๐	๕	๑๒๖,๐๐๐
-ฝึกอบรมทบทวนอาสาสมัครป้องกันภัยฝ่ายพลเรือน (อปพร.)	๑	๒๐๐,๐๐๐	๑	๒๐๐,๐๐๐	๑	๒๐๐,๐๐๐	๑	๒๐๐,๐๐๐	๑	๒๐๐,๐๐๐	๕	๑,๐๐๐,๐๐๐
-รณรงค์สวมหมวกนิรภัย ๑๐๐ เปอร์เซ็นต์	๑	๒๐,๐๐๐	๑	๒๐,๐๐๐	๑	๒๐,๐๐๐	๑	๒๐,๐๐๐	๑	๒๐,๐๐๐	๕	๑๐๐,๐๐๐
-พัฒนาระบบการแพทย์ฉุกเฉินก่อนนำส่งโรงพยาบาล(หน่วยกู้ชีพ)	๑	๕๐,๐๐๐	๑	๕๐,๐๐๐	๑	๕๐,๐๐๐	๑	๕๐,๐๐๐	๑	๕๐,๐๐๐	๕	๒๕๐,๐๐๐
-ฝึกซ้อมแผนสาธารณภัย	๑	๒๐,๐๐๐	๑	๒๐,๐๐๐	๑	๒๐,๐๐๐	๑	๒๐,๐๐๐	๑	๒๐,๐๐๐	๕	๑๐๐,๐๐๐
-จัดซื้อรถบรรทุกดีเซล(รถกู้ชีพกู้ภัย)	๑	๑,๕๐๐,๐๐๐	-	-	-	-	-	-	-	-	๑	๑,๕๐๐,๐๐๐
-ปรองดองสมานฉันท์ สร้างความสุขอย่างยั่งยืนบนพื้นฐานปรัชญาเศรษฐกิจพอเพียง	๑	๕๐,๐๐๐	๑	๕๐,๐๐๐	๑	๕๐,๐๐๐	๑	๕๐,๐๐๐	๑	๕๐,๐๐๐	๕	๒๕๐,๐๐๐
-จัดกิจกรรม/สนับสนุน/อปท./ส่วนราชการอื่น/กลุ่ม/องค์กร/กิจการอันเป็นสาธารณประโยชน์ตามมติและนโยบายต่างๆ	๑	๑๒๐,๐๐๐	๑	๑๒๐,๐๐๐	๑	๑๒๐,๐๐๐	๑	๑๒๐,๐๐๐	๑	๑๒๐,๐๐๐	๕	๖๐๐,๐๐๐
รวม	๘	๑,๙๓๐,๐๐๐	๗	๔๓๐,๐๐๐	๗	๔๓๐,๐๐๐	๗	๔๓๐,๐๐๐	๗	๔๓๐,๐๐๐	๓๖	๓,๙๒๖,๐๐๐

ส่วนที่ ๕ บัญชีสรุปโครงการพัฒนา
แผนพัฒนาท้องถิ่น (พ.ศ.๒๕๖๑ - ๒๕๖๕)
องค์การบริหารส่วนตำบลเสาเดียว

ยุทธศาสตร์	ปี ๒๕๖๑		ปี ๒๕๖๒		ปี ๒๕๖๓		ปี ๒๕๖๔		ปี ๒๕๖๕		รวม ๕ ปี	
	จำนวนโครงการ	งบประมาณ	จำนวนโครงการ	งบประมาณ	จำนวนโครงการ	งบประมาณ	จำนวนโครงการ	งบประมาณ	จำนวนโครงการ	งบประมาณ	จำนวนโครงการ	งบประมาณ
๒. ยุทธศาสตร์ด้านการพัฒนาคุณภาพชีวิต												
-ส่งเสริมและสนับสนุนสาธารณสุขมูลฐาน	๑	๒๒๕,๐๐๐	๑	๒๒๕,๐๐๐	๑	๒๒๕,๐๐๐	๑	๒๒๕,๐๐๐	๑	๒๒๕,๐๐๐	๕	๑,๑๒๕,๐๐๐
-ควบคุมและป้องกันโรคไข้เลือดออก	๑	๑๐๐,๐๐๐	๑	๑๐๐,๐๐๐	๑	๑๐๐,๐๐๐	๑	๑๐๐,๐๐๐	๑	๑๐๐,๐๐๐	๕	๕๐๐,๐๐๐
-ควบคุมและป้องกันโรคพิษสุนัขบ้าและแมว	๑	๑๐๐,๐๐๐	๑	๑๐๐,๐๐๐	๑	๑๐๐,๐๐๐	๑	๑๐๐,๐๐๐	๑	๑๐๐,๐๐๐	๕	๕๐๐,๐๐๐
-สมทบกองทุนหลักประกันสุขภาพตำบล	๑	๑๒๐,๐๐๐	๑	๑๒๐,๐๐๐	๑	๑๒๐,๐๐๐	๑	๑๒๐,๐๐๐	๑	๑๒๐,๐๐๐	๕	๖๐๐,๐๐๐
-ตรวจสุขภาพประจำปี	๑	๕๐,๐๐๐	๑	๕๐,๐๐๐	๑	๕๐,๐๐๐	๑	๕๐,๐๐๐	๑	๕๐,๐๐๐	๕	๒๕๐,๐๐๐
-พัฒนาศักยภาพอาสาสาธารณสุขประจำหมู่บ้าน(อสม.)	๑	๒๕๐,๐๐๐	๑	๒๕๐,๐๐๐	๑	๒๕๐,๐๐๐	๑	๒๕๐,๐๐๐	๑	๒๕๐,๐๐๐	๕	๑,๒๕๐,๐๐๐
-หน้าบ้านหน้ามอง	๑	๕๐,๐๐๐	๑	๕๐,๐๐๐	๑	๕๐,๐๐๐	๑	๕๐,๐๐๐	๑	๕๐,๐๐๐	๕	๒๕๐,๐๐๐
รวม	๗	๘๙๕,๐๐๐	๗	๘๙๕,๐๐๐	๗	๘๙๕,๐๐๐	๗	๘๙๕,๐๐๐	๗	๘๙๕,๐๐๐	๓๕	๔,๔๗๕,๐๐๐

ส่วนที่ ๕ บัญชีสรุปโครงการพัฒนา
แผนพัฒนาท้องถิ่น (พ.ศ.๒๕๖๑ - ๒๕๖๕)
องค์การบริหารส่วนตำบลเสนาเดี่ยว

ยุทธศาสตร์	ปี ๒๕๖๑		ปี ๒๕๖๒		ปี ๒๕๖๓		ปี ๒๕๖๔		ปี ๒๕๖๕		รวม ๕ ปี	
	จำนวนโครงการ	งบประมาณ	จำนวนโครงการ	งบประมาณ	จำนวนโครงการ	งบประมาณ	จำนวนโครงการ	งบประมาณ	จำนวนโครงการ	งบประมาณ	จำนวนโครงการ	งบประมาณ
๒. ยุทธศาสตร์ด้านการพัฒนาคุณภาพชีวิต												
-สนับสนุนเบี้ยยังชีพผู้สูงอายุ	๑	๗,๐๖๐,๘๐๐	๑	๗,๐๖๐,๘๐๐	๑	๗,๐๖๐,๘๐๐	๑	๗,๐๖๐,๘๐๐	๑	๗,๐๖๐,๘๐๐	๕	๒๘,๒๔๓,๒๐๐
-สนับสนุนเบี้ยยังชีพผู้พิการ	๑	๔,๘๐๐,๐๐๐	๑	๔,๘๐๐,๐๐๐	๑	๔,๘๐๐,๐๐๐	๑	๔,๘๐๐,๐๐๐	๑	๔,๘๐๐,๐๐๐	๕	๑๙,๒๐๐,๐๐๐
-สนับสนุนเบี้ยยังชีพผู้ป่วยเอดส์	๑	๘๔,๐๐๐	๑	๘๔,๐๐๐	๑	๘๔,๐๐๐	๑	๘๔,๐๐๐	๑	๘๔,๐๐๐	๕	๔๒๐,๐๐๐
-จัดซื้อผ้าห่มกันหนาวแก่ผู้ด้อยโอกาส ผู้สูงอายุ ผู้พิการ เด็กและเยาวชน	๑	๕๐,๐๐๐	๑	๕๐,๐๐๐	๑	๕๐,๐๐๐	๑	๕๐,๐๐๐	๑	๕๐,๐๐๐	๕	๒๕๐,๐๐๐
-อุดหนุนที่ทำการปกครอง อำเภอหนองหงส์โครงการสนับสนุนกิจการกาชาดในการรับบริจาคโลหิต อวัยวะและดวงตา	๑	๕,๐๐๐	๑	๕,๐๐๐	๑	๕,๐๐๐	๑	๕,๐๐๐	๑	๕,๐๐๐	๕	๒๕,๐๐๐
-อุดหนุนเหล่ากาชาดจังหวัดบุรีรัมย์ตามโครงการจัดหารายได้เพื่อจัดกิจกรรมสาธารณกุศลและให้ความช่วยเหลือประชาชนตามภารกิจของเหล่ากาชาดจังหวัดบุรีรัมย์	๑	๑๐,๐๐๐	๑	๑๐,๐๐๐	๑	๑๐,๐๐๐	๑	๑๐,๐๐๐	๑	๑๐,๐๐๐	๕	๕๐,๐๐๐
-สงเคราะห์ครอบครัวเด็กและเยาวชน สตรีผู้ยากไร้และผู้ด้อยโอกาส	๑	๒๐,๐๐๐	๑	๒๐,๐๐๐	๑	๒๐,๐๐๐	๑	๒๐,๐๐๐	๑	๒๐,๐๐๐	๕	๑๐๐,๐๐๐
-ตรวจสอบสุขภาพและติดตามดูแลผู้สูงอายุ ผู้พิการ ผู้ป่วยเอดส์ในชุมชน	๑	๓๐,๐๐๐	๑	๓๐,๐๐๐	๑	๓๐,๐๐๐	๑	๓๐,๐๐๐	๑	๓๐,๐๐๐	๕	๑๕๐,๐๐๐
-ส่งเสริมสนับสนุนกิจกรรมผู้สูงอายุผู้พิการผู้ป่วยเอดส์	๑	๔๐,๐๐๐	๑	๔๐,๐๐๐	๑	๔๐,๐๐๐	๑	๔๐,๐๐๐	๑	๔๐,๐๐๐	๕	๒๐๐,๐๐๐
-สมทบกองทุนสวัสดิการชุมชน												
-ป้องกันและแก้ไขปัญหาเสพติด	๑	๗๐,๐๐๐	๑	๗๐,๐๐๐	๑	๗๐,๐๐๐	๑	๗๐,๐๐๐	๑	๗๐,๐๐๐	๕	๓๕๐,๐๐๐
-อบรมกฎหมายจราจรสำหรับประชาชน	๑	๒๐,๐๐๐	๑	๒๐,๐๐๐	๑	๒๐,๐๐๐	๑	๒๐,๐๐๐	๑	๒๐,๐๐๐	๕	๑๐๐,๐๐๐
-ตรวจสอบสารเสพติด	๑	๒๐,๐๐๐	๑	๒๐,๐๐๐	๑	๒๐,๐๐๐	๑	๒๐,๐๐๐	๑	๒๐,๐๐๐	๕	๑๐๐,๐๐๐
-จัดกิจกรรมบำเพ็ญประโยชน์	๑	๑๕,๐๐๐	๑	๑๕,๐๐๐	๑	๑๕,๐๐๐	๑	๑๕,๐๐๐	๑	๑๕,๐๐๐	๕	๗๕๐,๐๐๐
-ส่งตัวผู้ติดยาเสพติดเข้าบำบัดรักษา	๑	๔๐,๐๐๐	๑	๔๐,๐๐๐	๑	๔๐,๐๐๐	๑	๔๐,๐๐๐	๑	๔๐,๐๐๐	๕	๒๐๐,๐๐๐
-อุดหนุนศูนย์ต่อสู้เพื่อเอาชนะยาเสพติด	๑	๕๐,๐๐๐	๑	๕๐,๐๐๐	๑	๕๐,๐๐๐	๑	๕๐,๐๐๐	๑	๕๐,๐๐๐	๕	๒๕๐,๐๐๐
รวม	๑๖	๑๒,๒๓๙,๘๐๐	๑๖	๑๒,๒๓๙,๘๐๐	๑๖	๑๒,๒๓๙,๘๐๐	๑๖	๑๒,๒๓๙,๘๐๐	๑๖	๑๒,๒๓๙,๘๐๐	๘๐	๔๘,๙๕๙,๒๐๐

ส่วนที่ ๕ บัญชีสรุปโครงการพัฒนา
แผนพัฒนาท้องถิ่น (พ.ศ.๒๕๖๑ - ๒๕๖๕)
องค์การบริหารส่วนตำบลเสาเดียว

ยุทธศาสตร์	ปี ๒๕๖๑		ปี ๒๕๖๒		ปี ๒๕๖๓		ปี ๒๕๖๔		ปี ๒๕๖๕		รวม ๕ ปี	
	จำนวนโครงการ	งบประมาณ	จำนวนโครงการ	งบประมาณ	จำนวนโครงการ	งบประมาณ	จำนวนโครงการ	งบประมาณ	จำนวนโครงการ	งบประมาณ	จำนวนโครงการ	งบประมาณ
๒. ยุทธศาสตร์ด้านการพัฒนาคุณภาพชีวิต												
-อบรมเด็กและเยาวชนป้องกันและแก้ไขปัญหาการมีเพศสัมพันธ์ก่อนวัยอันควรและการตั้งครภในวัยรุ่น	๑	๕๐,๐๐๐	๑	๕๐,๐๐๐	๑	๕๐,๐๐๐	๑	๕๐,๐๐๐	๑	๕๐,๐๐๐	๕	๒๕๐,๐๐๐
-ส่งเสริมสนับสนุนศูนย์พัฒนาครอบครัว	๑	๔๐,๐๐๐	๑	๔๐,๐๐๐	๑	๔๐,๐๐๐	๑	๔๐,๐๐๐	๑	๔๐,๐๐๐	๕	๒๐๐,๐๐๐
-ส่งเสริมสนับสนุนศูนย์เยาวชน	๑	๑๐,๐๐๐	๑	๑๐,๐๐๐	๑	๑๐,๐๐๐	๑	๑๐,๐๐๐	๑	๑๐,๐๐๐	๕	๕๐,๐๐๐
-ส่งเสริมสนับสนุนศูนย์เยาวชน	๑	๑๗๐,๐๐๐	๑	๑๗๐,๐๐๐	๑	๑๗๐,๐๐๐	๑	๑๗๐,๐๐๐	๑	๑๗๐,๐๐๐	๕	๘๕๐,๐๐๐
-จัดกิจกรรม/สนับสนุน/อปท./ส่วนราชการอื่น/กลุ่ม/องค์กร/กิจการอันเป็นสาธารณประโยชน์ตามมติและนโยบายต่างๆ	๑	๕๐,๐๐๐	๑	๕๐,๐๐๐	๑	๕๐,๐๐๐	๑	๕๐,๐๐๐	๑	๕๐,๐๐๐	๕	๒๕๐,๐๐๐
-ฝึกอบรมอาชีพให้แก่ เด็ก เยาวชน กลุ่มสตรีผู้สูงอายุผู้พิการ ผู้ด้อยโอกาสและประชาชนทั่วไป	๑	๕๐,๐๐๐	๑	๕๐,๐๐๐	๑	๕๐,๐๐๐	๑	๕๐,๐๐๐	๑	๕๐,๐๐๐	๕	๒๕๐,๐๐๐
-สนับสนุนกลุ่มอาชีพ กลุ่มสตรีแม่บ้าน	๑	๕๐,๐๐๐	๑	๕๐,๐๐๐	๑	๕๐,๐๐๐	๑	๕๐,๐๐๐	๑	๕๐,๐๐๐	๕	๒๕๐,๐๐๐
-สนับสนุนกิจกรรมหมู่บ้านเศรษฐกิจชุมชนพึ่งตนเอง	๑	๕๐,๐๐๐	๑	๕๐,๐๐๐	๑	๕๐,๐๐๐	๑	๕๐,๐๐๐	๑	๕๐,๐๐๐	๕	๒๕๐,๐๐๐
-สนับสนุนกลุ่ม อสม.	๑	๒๐,๐๐๐	๑	๒๐,๐๐๐	๑	๒๐,๐๐๐	๑	๒๐,๐๐๐	๑	๒๐,๐๐๐	๕	๑๐๐,๐๐๐
-สนับสนุนสินค้าหนึ่งตำบลหนึ่งผลิตภัณฑ์												
รวม	๙	๔๙๐,๐๐๐	๙	๔๙๐,๐๐๐	๙	๔๙๐,๐๐๐	๙	๔๙๐,๐๐๐	๙	๔๙๐,๐๐๐	๔๕	๒,๔๕๐,๐๐๐

ส่วนที่ ๕ บัญชีสรุปโครงการพัฒนา
แผนพัฒนาท้องถิ่น (พ.ศ.๒๕๖๑ - ๒๕๖๕)
องค์การบริหารส่วนตำบลเสาเดียว

ยุทธศาสตร์	ปี ๒๕๖๑		ปี ๒๕๖๒		ปี ๒๕๖๓		ปี ๒๕๖๔		ปี ๒๕๖๕		รวม ๕ ปี	
	จำนวนโครงการ	งบประมาณ	จำนวนโครงการ	งบประมาณ	จำนวนโครงการ	งบประมาณ	จำนวนโครงการ	งบประมาณ	จำนวนโครงการ	งบประมาณ	จำนวนโครงการ	งบประมาณ
๓. ยุทธศาสตร์ด้านการพัฒนา การศึกษากีฬานันทนาการและส่งเสริมศิลปวัฒนธรรมประเพณีท้องถิ่น												
-สนับสนุนอาหารเสริมนม	๑	๑,๐๘๒,๖๕๔	๑	๑,๐๘๒,๖๕๔	๑	๑,๐๘๒,๖๕๔	๑	๑,๐๘๒,๖๕๔	๑	๑,๐๘๒,๖๕๔	๕	๕,๔๑๓,๒๗๐
-สนับสนุนอาหารกลางวัน	๑	๑,๘๓๖,๐๐๐	๑	๑,๘๓๖,๐๐๐	๑	๑,๘๓๖,๐๐๐	๑	๑,๘๓๖,๐๐๐	๑	๑,๘๓๖,๐๐๐	๕	๙,๑๗๐,๐๐๐
-จัดงานวันเด็กแห่งชาติ	๑	๑๐๐,๐๐๐	๑	๑๐๐,๐๐๐	๑	๑๐๐,๐๐๐	๑	๑๐๐,๐๐๐	๑	๑๐๐,๐๐๐	๕	๕๐๐,๐๐๐
-สนับสนุนวัสดุครุภัณฑ์ทางการศึกษา	๑	๒๐๐,๐๐๐	๑	๒๐๐,๐๐๐	๑	๒๐๐,๐๐๐	๑	๒๐๐,๐๐๐	๑	๒๐๐,๐๐๐	๕	๑,๐๐๐,๐๐๐
-จัดหาวัสดุอุปกรณ์สื่อการเรียนการสอนของศูนย์พัฒนาเด็กเล็ก	๑	๑๐๐,๐๐๐	๑	๑๐๐,๐๐๐	๑	๑๐๐,๐๐๐	๑	๑๐๐,๐๐๐	๑	๑๐๐,๐๐๐	๕	๕๐๐,๐๐๐
-พัฒนาบุคลากรทางการศึกษา	๑	๓๐,๐๐๐	๑	๓๐,๐๐๐	๑	๓๐,๐๐๐	๑	๓๐,๐๐๐	๑	๓๐,๐๐๐	๕	๑๕๐,๐๐๐
-อบรมส่งเสริมคุณธรรมจริยธรรมสำหรับเด็กเยาวชนและประชาชนทั่วไป	๑	๑๐๐,๐๐๐	๑	๑๐๐,๐๐๐	๑	๑๐๐,๐๐๐	๑	๑๐๐,๐๐๐	๑	๑๐๐,๐๐๐	๕	๕๐๐,๐๐๐
-ก่อสร้างปรับปรุงซ่อมแซมอาคารห้องน้ำศูนย์พัฒนาเด็กเล็ก	๑	๓,๐๐๐,๐๐๐	๑	๓,๐๐๐,๐๐๐	๑	๓,๐๐๐,๐๐๐	๑	๓,๐๐๐,๐๐๐	๑	๓,๐๐๐,๐๐๐	๕	๑๕,๐๐๐,๐๐๐
-สนับสนุนทุนการศึกษาแก่เด็กเรียนดีแต่ยากจน	๑	๖๐,๐๐๐	๑	๖๐,๐๐๐	๑	๖๐,๐๐๐	๑	๖๐,๐๐๐	๑	๖๐,๐๐๐	๕	๓๐๐,๐๐๐
-เตรียมความพร้อมเข้าสู่ประชาคมอาเซียน	๑	๕๐,๐๐๐	๑	๕๐,๐๐๐	๑	๕๐,๐๐๐	๑	๕๐,๐๐๐	๑	๕๐,๐๐๐	๕	๒๕๐,๐๐๐
-จัดตั้งห้องสมุดศูนย์การเรียนรู้ชุมชนประจำตำบลเสาเดียว	๑	๕๐๐,๐๐๐	-	-	-	-	-	-	-	-	๑	๕๐๐,๐๐๐
-เสริมสร้างพัฒนาแรงจูงใจใฝ่สัมฤทธิ์	๑	๑๐,๐๐๐	๑	๑๐,๐๐๐	๑	๑๐,๐๐๐	๑	๑๐,๐๐๐	๑	๑๐,๐๐๐	๕	๕๐,๐๐๐
-รถรับส่งนักเรียนในศูนย์พัฒนาเด็กเล็ก	๑	๒๐,๐๐๐	๑	๒๐,๐๐๐	๑	๒๐,๐๐๐	๑	๒๐,๐๐๐	๑	๒๐,๐๐๐	๕	๒๐๐,๐๐๐
รวม	๑๓	๗,๐๘๘,๖๕๔	๑๒	๖,๕๘๘,๖๕๔	๑๒	๖,๕๘๘,๖๕๔	๑๒	๖,๕๘๘,๖๕๔	๑๒	๖,๕๘๘,๖๕๔	๖๑	๒๖,๘๕๔,๖๑๖

ส่วนที่ ๕ บัญชีสรุปโครงการพัฒนา
แผนพัฒนาท้องถิ่น (พ.ศ.๒๕๖๑ - ๒๕๖๕)
องค์การบริหารส่วนตำบลเสาเดียว

ยุทธศาสตร์	ปี ๒๕๖๑		ปี ๒๕๖๒		ปี ๒๕๖๓		ปี ๒๕๖๔		ปี ๒๕๖๕		รวม ๕ ปี	
	จำนวนโครงการ	งบประมาณ	จำนวนโครงการ	งบประมาณ	จำนวนโครงการ	งบประมาณ	จำนวนโครงการ	งบประมาณ	จำนวนโครงการ	งบประมาณ	จำนวนโครงการ	งบประมาณ
๓. ยุทธศาสตร์ด้านการพัฒนา การศึกษา กีฬา นันทนาการ และส่งเสริมศิลปวัฒนธรรม ประเพณี ท้องถิ่น												
-อุดหนุนอำเภอหนองหงส์โครงการจัดงานรัฐพิธีงานสาธารณกุศล	๑	๑๕,๐๐๐	๑	๑๕,๐๐๐	๑	๑๕,๐๐๐	๑	๑๕,๐๐๐	๑	๑๕,๐๐๐	๕	๗๕,๐๐๐
-จัดงานพิธีทางศาสนาและรัฐพิธี	๑	๗๐,๐๐๐	๑	๗๐,๐๐๐	๑	๗๐,๐๐๐	๑	๗๐,๐๐๐	๑	๗๐,๐๐๐	๕	๓๕๐,๐๐๐
-จัดกิจกรรมทอดผ้าป่าสามัคคีของชาติ	๑	๕๐,๐๐๐	๑	๕๐,๐๐๐	๑	๕๐,๐๐๐	๑	๕๐,๐๐๐	๑	๕๐,๐๐๐	๕	๒๕๐,๐๐๐
-จัดงานประเพณีลอยกระทง	๑	๑๐๐,๐๐๐	๑	๑๐๐,๐๐๐	๑	๑๐๐,๐๐๐	๑	๑๐๐,๐๐๐	๑	๑๐๐,๐๐๐	๕	๕๐๐,๐๐๐
-สนับสนุนงานประเพณีแข่งเรือยาวชิงถ้วยพระราชทาน	๑	๑๐,๐๐๐	๑	๑๐,๐๐๐	๑	๑๐,๐๐๐	๑	๑๐,๐๐๐	๑	๑๐,๐๐๐	๕	๕๐,๐๐๐
-โครงการจัดงานประเพณี “หอมแดงแข่งเรือยาวชาวอำเภอหนองหงส์”	๑	๕๐,๐๐๐	๑	๕๐,๐๐๐	๑	๕๐,๐๐๐	๑	๕๐,๐๐๐	๑	๕๐,๐๐๐	๕	๒๕๐,๐๐๐
-อุดหนุนอำเภอหนองหงส์งานประเพณี “หอมแดงแข่งเรือยาวชาวอำเภอหนองหงส์”	๑	๕๐,๐๐๐	๑	๕๐,๐๐๐	๑	๕๐,๐๐๐	๑	๕๐,๐๐๐	๑	๕๐,๐๐๐	๕	๒๕๐,๐๐๐
-จัดงานวันประเพณีสงกรานต์และผู้สูงอายุ	๑	๑๐๐,๐๐๐	๑	๑๐๐,๐๐๐	๑	๑๐๐,๐๐๐	๑	๑๐๐,๐๐๐	๑	๑๐๐,๐๐๐	๕	๕๐๐,๐๐๐
-อุดหนุนจังหวัดบุรีรัมย์โครงการจัดงานประเพณีขึ้นเขาพนมรุ้ง	๑	๑๐,๐๐๐	๑	๑๐,๐๐๐	๑	๑๐,๐๐๐	๑	๑๐,๐๐๐	๑	๑๐,๐๐๐	๕	๕๐,๐๐๐
-ส่งเสริมประเพณีวันเข้าพรรษา	๑	๑๐๐,๐๐๐	๑	๑๐๐,๐๐	๑	๑๐๐,๐๐	๑	๑๐๐,๐๐	๑	๑๐๐,๐๐	๕	๕๐๐,๐๐๐
รวม	๑๐	๕๕๕,๐๐๐	๑๐	๕๕๕,๐๐๐	๑๐	๕๕๕,๐๐๐	๑๐	๕๕๕,๐๐๐	๑๐	๕๕๕,๐๐๐	๕๐	๒,๗๗๕,๐๐๐

ส่วนที่ ๕ บัญชีสรุปโครงการพัฒนา
แผนพัฒนาท้องถิ่น (พ.ศ.๒๕๖๑ - ๒๕๖๕)
องค์การบริหารส่วนตำบลเสาเดียว

ยุทธศาสตร์	ปี ๒๕๖๑		ปี ๒๕๖๒		ปี ๒๕๖๓		ปี ๒๕๖๔		ปี ๒๕๖๕		รวม ๕ ปี	
	จำนวนโครงการ	งบประมาณ	จำนวนโครงการ	งบประมาณ	จำนวนโครงการ	งบประมาณ	จำนวนโครงการ	งบประมาณ	จำนวนโครงการ	งบประมาณ	จำนวนโครงการ	งบประมาณ
๓. ยุทธศาสตร์ด้านการพัฒนา การศึกษา กีฬา นันทนาการ และส่งเสริมศิลปวัฒนธรรม ประเพณี ท้องถิ่น												
- จัดหาอุปกรณ์กีฬาหมู่บ้านและเครื่องออกกำลังกาย หมู่ที่ ๑-๑๕	๑	๑๐๐,๐๐๐	๑	๑๐๐,๐๐๐	๑	๑๐๐,๐๐๐	๑	๑๐๐,๐๐๐	๑	๑๐๐,๐๐๐	๕	๕๐๐,๐๐๐
- แข่งขันกีฬาฟุตบอล	๑	๑๐๐,๐๐๐	๑	๑๐๐,๐๐๐	๑	๑๐๐,๐๐๐	๑	๑๐๐,๐๐๐	๑	๑๐๐,๐๐๐	๕	๕๐๐,๐๐๐
- แข่งขันกีฬาสร้างสัมพันธ์	๑	๑๐๐,๐๐๐	๑	๑๐๐,๐๐๐	๑	๑๐๐,๐๐๐	๑	๑๐๐,๐๐๐	๑	๑๐๐,๐๐๐	๕	๕๐๐,๐๐๐
- ส่งทีมกีฬาเข้าร่วมการแข่งขันกีฬา	๑	๘๐,๐๐๐	๑	๘๐,๐๐๐	๑	๘๐,๐๐๐	๑	๘๐,๐๐๐	๑	๘๐,๐๐๐	๕	๔๐๐,๐๐๐
- จัดแข่งขันกีฬาศูนย์พัฒนาเด็กเล็กสัมพันธ์	๑	๑๐,๐๐๐	๑	๑๐,๐๐๐	๑	๑๐,๐๐๐	๑	๑๐,๐๐๐	๑	๑๐,๐๐๐	๕	๕๐,๐๐๐
- อุดหนุนที่ทำการปกครองอำเภอหนองหงส์												
โครงการแข่งขันกีฬาฟุตบอลประเพณีจังหวัดบุรีรัมย์ซึ่งถ้วยพระราชทาน	๑	๑๐,๐๐๐	๑	๑๐,๐๐๐	๑	๑๐,๐๐๐	๑	๑๐,๐๐๐	๑	๑๐,๐๐๐	๕	๕๐,๐๐๐
- ก่อสร้างลานกีฬาหมู่บ้าน หมู่ที่ ๑-๑๕	๑	๑,๐๐๐,๐๐๐	๑	๑,๐๐๐,๐๐๐	๑	๑,๐๐๐,๐๐๐	๑	๑,๐๐๐,๐๐๐	๑	๑,๐๐๐,๐๐๐	๕	๕,๐๐๐,๐๐๐
- สนับสนุนกีฬากลุ่มโรงเรียนตำบลเสาเดียว	๑	๔๐,๐๐๐	๑	๔๐,๐๐๐	๑	๔๐,๐๐๐	๑	๔๐,๐๐๐	๑	๔๐,๐๐๐	๕	๒๐๐,๐๐๐
- สร้างสวนสาธารณะเพื่อสุขภาพ	๑	๕๐๐,๐๐๐	๑	๕๐๐,๐๐๐	๑	๕๐๐,๐๐๐	๑	๕๐๐,๐๐๐	๑	๕๐๐,๐๐๐	๕	๒,๕๐๐,๐๐๐
- ส่งเสริมการออกกำลังกาย (เต้นแอโรบิค)	๑	๒๐,๐๐๐	๑	๒๐,๐๐๐	๑	๒๐,๐๐๐	๑	๒๐,๐๐๐	๑	๒๐,๐๐๐	๕	๑๐๐,๐๐๐
- ฝึกทักษะการเล่นกีฬา	๑	๖๐,๐๐๐	๑	๖๐,๐๐๐	๑	๖๐,๐๐๐	๑	๖๐,๐๐๐	๑	๖๐,๐๐๐	๕	๓๐๐,๐๐๐
รวม	๑๑	๒,๐๒๐,๐๐๐	๑๑	๒,๐๒๐,๐๐๐	๑๑	๒,๐๒๐,๐๐๐	๑๑	๒,๐๒๐,๐๐๐	๑๑	๒,๐๒๐,๐๐๐	๕๕	๑๐,๑๐๐,๐๐๐

ส่วนที่ ๕ บัญชีสรุปโครงการพัฒนา
แผนพัฒนาท้องถิ่น (พ.ศ.๒๕๖๑ - ๒๕๖๕)
องค์การบริหารส่วนตำบลเสาเดียว

ยุทธศาสตร์	ปี ๒๕๖๑		ปี ๒๕๖๒		ปี ๒๕๖๓		ปี ๒๕๖๔		ปี ๒๕๖๕		รวม ๕ ปี	
	จำนวนโครงการ	งบประมาณ	จำนวนโครงการ	งบประมาณ	จำนวนโครงการ	งบประมาณ	จำนวนโครงการ	งบประมาณ	จำนวนโครงการ	งบประมาณ	จำนวนโครงการ	งบประมาณ
๔. ยุทธศาสตร์ด้านการพัฒนา ศักยภาพของคน และความเข้มแข็งของชุมชน												
-ส่งเสริมการจัดทำประชาคมหมู่บ้าน/ตำบลเพื่อการจัดทำแผนพัฒนา	๑	๕๐,๐๐๐	๑	๕๐,๐๐๐	๑	๕๐,๐๐๐	๑	๕๐,๐๐๐	๑	๕๐,๐๐๐	๕	๒๕๐,๐๐๐
-ก่อสร้างศาลาประชาคม	๑	๕๐๐,๐๐๐	-	-	-	-	-	-	-	-	๑	๕๐๐,๐๐๐
-ฝึกอบรมการดำเนินงานตามหลักปรัชญาเศรษฐกิจพอเพียงแก่ประชาชนทั่วไป	๑	๕๐,๐๐๐	๑	๕๐,๐๐๐	๑	๕๐,๐๐๐	๑	๕๐,๐๐๐	๑	๕๐,๐๐๐	๕	๒๕๐,๐๐๐
-จัด อบตเคลื่อนที่ (สัญจร)	๑	๑๐๐,๐๐๐	๑	๑๐๐,๐๐๐	๑	๑๐๐,๐๐๐	๑	๑๐๐,๐๐๐	๑	๑๐๐,๐๐๐	๕	๕๐๐,๐๐๐
-ติดตั้ง/ซ่อมแซมหอกระจายข่าว	๑	๓๐๐,๐๐๐	๑	๓๐๐,๐๐๐	๑	๓๐๐,๐๐๐	๑	๓๐๐,๐๐๐	๑	๓๐๐,๐๐๐	๕	๑,๕๐๐,๐๐๐
-ติดตั้งเสียงตามสาย	๑	๕๐๐,๐๐๐	๑	๕๐๐,๐๐๐	๑	๕๐๐,๐๐๐	๑	๕๐๐,๐๐๐	๑	๕๐๐,๐๐๐	๕	๒,๕๐๐,๐๐๐
รวม	๖	๑,๕๐๐,๐๐๐	๕	๑,๐๐๐,๐๐๐	๕	๑,๐๐๐,๐๐๐	๕	๑,๐๐๐,๐๐๐	๕	๑,๐๐๐,๐๐๐	๒๖	๕,๕๐๐,๐๐๐

ส่วนที่ ๕ บัญชีสรุปโครงการพัฒนา
แผนพัฒนาท้องถิ่น (พ.ศ.๒๕๖๑ - ๒๕๖๕)
องค์การบริหารส่วนตำบลเสาเดียว

ยุทธศาสตร์	ปี ๒๕๖๑		ปี ๒๕๖๒		ปี ๒๕๖๓		ปี ๒๕๖๔		ปี ๒๕๖๕		รวม ๕ ปี	
	จำนวนโครงการ	งบประมาณ	จำนวนโครงการ	งบประมาณ	จำนวนโครงการ	งบประมาณ	จำนวนโครงการ	งบประมาณ	จำนวนโครงการ	งบประมาณ	จำนวนโครงการ	งบประมาณ
๕. ยุทธศาสตร์ด้านการพัฒนา ระบบการจัดการทรัพยากรธรรมชาติและสิ่งแวดล้อม												
- ประชาอาสาปลูกป่า ๘๐๐ ล้านกล้า	๑	๓๐,๐๐๐	๑	๓๐,๐๐๐	๑	๓๐,๐๐๐	๑	๓๐,๐๐๐	๑	๓๐,๐๐๐	๕	๑๕๐,๐๐๐
- ปลูกป่าทดแทน	๑	๕๐,๐๐๐	๑	๕๐,๐๐๐	๑	๕๐,๐๐๐	๑	๕๐,๐๐๐	๑	๕๐,๐๐๐	๕	๒๕๐,๐๐๐
- กำจัดวัชพืชในแหล่งน้ำสาธารณะ	๑	๑๐๐,๐๐๐	๑	๑๐๐,๐๐๐	๑	๑๐๐,๐๐๐	๑	๑๐๐,๐๐๐	๑	๑๐๐,๐๐๐	๕	๕๐๐,๐๐๐
- จัดหาเครื่องมือและอุปกรณ์ในการจัดเก็บขยะมูลฝอย	๑	๑๐๐,๐๐๐	๑	๑๐๐,๐๐๐	๑	๑๐๐,๐๐๐	๑	๑๐๐,๐๐๐	๑	๑๐๐,๐๐๐	๕	๕๐๐,๐๐๐
- การบริหารจัดการขยะมูลฝอย	๑	๑๐๐,๐๐๐	๑	๑๐๐,๐๐๐	๑	๑๐๐,๐๐๐	๑	๑๐๐,๐๐๐	๑	๑๐๐,๐๐๐	๕	๕๐๐,๐๐๐
รวม	๕	๓๘๐,๐๐๐	๕	๓๘๐,๐๐๐	๕	๓๘๐,๐๐๐	๕	๓๘๐,๐๐๐	๕	๓๘๐,๐๐๐	๒๕	๑,๙๐๐,๐๐๐

ยุทธศาสตร์	ปี ๒๕๖๑		ปี ๒๕๖๒		ปี ๒๕๖๓		ปี ๒๕๖๔		ปี ๒๕๖๕		รวม ๕ ปี	
	จำนวนโครงการ	งบประมาณ	จำนวนโครงการ	งบประมาณ	จำนวนโครงการ	งบประมาณ	จำนวนโครงการ	งบประมาณ	จำนวนโครงการ	งบประมาณ	จำนวนโครงการ	งบประมาณ
๖. ยุทธศาสตร์ด้านการพัฒนา ด้านการส่งเสริมการท่องเที่ยว												
- การปรับปรุงภูมิทัศน์ศาลาปูตาไทรงาม	๑	๑๐๐,๐๐๐	๑	๑๐๐,๐๐๐	๑	๑๐๐,๐๐๐	๑	๑๐๐,๐๐๐	๑	๑๐๐,๐๐๐	๕	๕๐๐,๐๐๐
รวม	๑	๑๐๐,๐๐๐	๑	๑๐๐,๐๐๐	๑	๑๐๐,๐๐๐	๑	๑๐๐,๐๐๐	๑	๑๐๐,๐๐๐	๕	๕๐๐,๐๐๐

ส่วนที่ ๕ บัญชีสรุปโครงการพัฒนา
แผนพัฒนาท้องถิ่น (พ.ศ.๒๕๖๑ - ๒๕๖๕)
องค์การบริหารส่วนตำบลเสาเดียว

ยุทธศาสตร์	ปี ๒๕๖๑		ปี ๒๕๖๒		ปี ๒๕๖๓		ปี ๒๕๖๔		ปี ๒๕๖๕		รวม ๕ ปี	
	จำนวนโครงการ	งบประมาณ	จำนวนโครงการ	งบประมาณ	จำนวนโครงการ	งบประมาณ	จำนวนโครงการ	งบประมาณ	จำนวนโครงการ	งบประมาณ	จำนวนโครงการ	งบประมาณ
๗. ยุทธศาสตร์ด้านการส่งเสริมการเกษตร												
-ส่งเสริมอาชีพด้านการเกษตร	๑	๑๐๐,๐๐๐	๑	๑๐๐,๐๐๐	๑	๑๐๐,๐๐	๑	๑๐๐,๐๐๐	๑	๑๐๐,๐๐๐	๕	๕๐๐,๐๐๐
-ปลูกหญ้าแฝกตามแนวพระราชดำริ	๑	๕๐,๐๐๐	๑	๕๐,๐๐๐	๑	๕๐,๐๐๐	๑	๕๐,๐๐๐	๑	๕๐,๐๐๐	๕	๒๕๐,๐๐๐
-สนับสนุน/ปรับปรุงศูนย์ถ่ายทอดเทคโนโลยีทางการเกษตร	๑	๕๐,๐๐๐	๑	๕๐,๐๐๐	๑	๕๐,๐๐๐	๑	๕๐,๐๐๐	๑	๕๐,๐๐๐	๕	๒๕๐,๐๐๐
-อบรมการผลิตปุ๋ยอินทรีย์และปุ๋ยชีวภาพ	๑	๑๐๐,๐๐๐	๑	๑๐๐,๐๐๐	๑	๑๐๐,๐๐๐	๑	๑๐๐,๐๐๐	๑	๑๐๐,๐๐๐	๕	๕๐๐,๐๐๐
-อบรมให้ความรู้เกี่ยวกับเกษตรทฤษฎีใหม่แบบปรัชญาเศรษฐกิจพอเพียง	๑	๕๐,๐๐๐	๑	๕๐,๐๐๐	๑	๕๐,๐๐๐	๑	๕๐,๐๐๐	๑	๕๐,๐๐๐	๕	๒๕๐,๐๐๐
-สนับสนุนกองทุนเมล็ดข้าวพันธุ์ดี	๑	๑๐๐,๐๐๐	๑	๑๐๐,๐๐๐	๑	๑๐๐,๐๐๐	๑	๑๐๐,๐๐๐	๑	๑๐๐,๐๐๐	๕	๕๐๐,๐๐๐
-ส่งเสริมพันธุ์พืช	๑	๑๐๐,๐๐๐	๑	๑๐๐,๐๐๐	๑	๑๐๐,๐๐๐	๑	๑๐๐,๐๐๐	๑	๑๐๐,๐๐๐	๕	๕๐๐,๐๐๐
รวม	๗	๕๕๐,๐๐๐	๗	๕๕๐,๐๐๐	๗	๕๕๐,๐๐๐	๗	๕๕๐,๐๐๐	๗	๕๕๐,๐๐๐	๓๕	๒,๗๕๐,๐๐๐

ส่วนที่ ๕ บัญชีสรุปโครงการพัฒนา
แผนพัฒนาท้องถิ่น (พ.ศ.๒๕๖๑ - ๒๕๖๕)
องค์การบริหารส่วนตำบลเสาเดียว

ยุทธศาสตร์	ปี ๒๕๖๑		ปี ๒๕๖๒		ปี ๒๕๖๓		ปี ๒๕๖๔		ปี ๒๕๖๕		รวม ๕ ปี	
	จำนวนโครงการ	งบประมาณ	จำนวนโครงการ	งบประมาณ	จำนวนโครงการ	จำนวนโครงการ	จำนวนโครงการ	งบประมาณ	จำนวนโครงการ	งบประมาณ	จำนวนโครงการ	งบประมาณ
๘. ยุทธศาสตร์ด้านการพัฒนาด้านการเมืองการบริหาร												
- จัดหาวัสดุอุปกรณ์ครุภัณฑ์เครื่องมือเครื่องใช้ในการปฏิบัติงาน	๑	๒๓๖,๘๐๐	๑	๒๓๖,๘๐๐	๑	๒๓๖,๘๐๐	๑	๒๓๖,๘๐๐	๑	๒๓๖,๘๐๐	๕	๑,๑๘๔,๐๐๐
-ก่อสร้าง/ปรับปรุง/ต่อเติม/ปรับปรุงภูมิทัศน์ เสาธง อาคารสำนักงาน ศูนย์ อปพร.กำแพง ถมที่ดิน ที่ทำการ อบต.ศูนย์พัฒนาคุณภาพชีวิตผู้สูงอายุ ก่อสร้างรั้ว กำแพง ศูนย์พัฒนาเด็กเล็ก	๑	๙๐๐,๐๐๐	๑	๙๐๐,๐๐๐	๑	๙๐๐,๐๐๐	๑	๙๐๐,๐๐๐	๑	๙๐๐,๐๐๐	๕	๔,๕๐๐,๐๐๐
-ก่อสร้าง/ปรับปรุง/ต่อเติม/ปรับปรุงภูมิทัศน์ เสาธง อาคารสำนักงาน ศูนย์ อปพร.กำแพง ถมที่ดิน ที่ทำการ อบต.ศูนย์พัฒนาคุณภาพชีวิตผู้สูงอายุ ก่อสร้างรั้ว กำแพง ศูนย์พัฒนาเด็กเล็ก	๑	๖๐,๐๐๐	๑	๖๐,๐๐๐	๑	๖๐,๐๐๐	๑	๖๐,๐๐๐	๑	๖๐,๐๐๐	๕	๓๐๐,๐๐๐
-ปรับปรุงห้องน้ำสำนักงานอบต.	๑	๑๕๐,๐๐๐	๑	๑๕๐,๐๐๐	๑	๑๕๐,๐๐๐	๑	๑๕๐,๐๐๐	๑	๑๕๐,๐๐๐	๕	๗๕๐,๐๐๐
-ติดตั้งเหล็กดัดอาคารศูนย์พัฒนาเด็กเล็กวัดโนนศรีคุณ	๑	๒๐๐,๐๐๐	๑	๒๐๐,๐๐๐	๑	๒๐๐,๐๐๐	๑	๒๐๐,๐๐๐	๑	๒๐๐,๐๐๐	๕	๑,๐๐๐,๐๐๐
-ปรับปรุงภูมิทัศน์บริเวณที่ทำการ อบต.	๑	๑๕,๐๐๐	๑	๑๕,๐๐๐	๑	๑๕,๐๐๐	๑	๑๕,๐๐๐	๑	๑๕,๐๐๐	๕	๗๕,๐๐๐
-ก่อสร้างต่อเติมห้องป้องกันและบรรเทาสาธารณภัย	๑	๓๐,๐๐๐	๑	๓๐,๐๐๐	๑	๓๐,๐๐๐	๑	๓๐,๐๐๐	๑	๓๐,๐๐๐	๕	๑๕๐,๐๐๐
-ติดตั้งเหล็กดัดริมหน้าต่างอาคารสำนักงานส่งเสริมคุณภาพชีวิตผู้สูงอายุ	๑	๓๕๐,๐๐๐	๑	๓๕๐,๐๐๐	๑	๓๕๐,๐๐๐	๑	๓๕๐,๐๐๐	๑	๓๕๐,๐๐๐	๕	๑,๗๕๐,๐๐๐
-ติดผ้าม่านประตูหน้าต่างอาคารสำนักงานส่งเสริมคุณภาพชีวิตผู้สูงอายุ	๑	๒๐,๐๐๐	๑	๒๐,๐๐๐	๑	๒๐,๐๐๐	๑	๒๐,๐๐๐	๑	๒๐,๐๐๐	๕	๑๐๐,๐๐๐
-ฝึกอบรมเพื่อเพิ่มประสิทธิภาพและพัฒนา อปท.ให้แก่คณะผู้บริหาร สมาชิกสภา อบต.พนักงาน และลูกจ้าง	๑	๒๐,๐๐๐	๑	๒๐,๐๐๐	๑	๒๐,๐๐๐	๑	๒๐,๐๐๐	๑	๒๐,๐๐๐	๕	๑๐๐,๐๐๐
-ฝึกอบรมคุณธรรมและจริยธรรมให้แก่คณะผู้บริหาร สมาชิกสภา อบต.พนักงาน และลูกจ้าง	๑	๓๐,๐๐๐	๑	๓๐,๐๐๐	๑	๓๐,๐๐๐	๑	๓๐,๐๐๐	๑	๓๐,๐๐๐	๕	๑๕๐,๐๐๐
-ฝึกอบรมการมีส่วนร่วมในการป้องกันและปราบปรามการทุจริตคอร์รัปชันให้แก่คณะผู้บริหาร สมาชิกสภา อบต.พนักงาน และลูกจ้าง	๑	๑๒๕,๐๐๐	๑	๑๒๕,๐๐๐	๑	๑๒๕,๐๐๐	๑	๑๒๕,๐๐๐	๑	๑๒๕,๐๐๐	๕	๖๒๕,๐๐๐
-ฝึกอบรมให้ความรู้เกี่ยวกับ พรบ.ข้อมูลข่าวสาร												
-ฝึกอบรมและทัศนศึกษาดูงานเกี่ยวกับพระราชกรณียกิจให้แก่คณะผู้บริหาร สมาชิกสภา อบต.พนักงาน และลูกจ้าง												
รวม	๑๓	๒,๓๓๖,๘๐๐	๑๓	๒,๓๓๖,๘๐๐	๑๓	๒,๓๓๖,๘๐๐	๑๓	๒,๓๓๖,๘๐๐	๑๓	๒,๓๓๖,๘๐๐	๖๕	๖,๐๐๐,๐๐๐

รายละเอียดโครงการพัฒนา แบบ ผ.๐๒
แผนพัฒนาท้องถิ่น(พ.ศ.๒๕๖๑ – ๒๕๖๕)
องค์การบริหารส่วนตำบลเสาเดียว

ยุทธศาสตร์ที่ ๑ การพัฒนาตำบลบ้านเมืองน่าอยู่
๑.๑ แผนงานรักษาความสงบ

ที่	โครงการ	วัตถุประสงค์	เป้าหมาย (รายละเอียด โครงการ)	งบประมาณและที่มา					ตัวชี้วัด (KPI)	ผลลัพธ์ที่คาดว่าจะ ได้รับ	หน่วยงานที่ รับผิดชอบ
				๒๕๖๑ (บาท)	๒๕๖๒ (บาท)	๒๕๖๓ (บาท)	๒๕๖๔ (บาท)	๒๕๖๕ (บาท)			
๑	ตั้งจุดบริการประชาชน ในช่วงเทศกาลวันสำคัญ	เพื่อป้องกัน และลด อุบัติเหตุทางถนน ในช่วงเทศกาลสำคัญ	จำนวน ๒ ครั้ง	๙๐,๐๐๐ อบต.	๙๐,๐๐๐ อบต.	๓๐,๐๐๐ อบต.	๓๐,๐๐๐ อบต.	๓๐,๐๐๐ อบต.	๒ ครั้ง ต่อปี	ประชาชนมีความ ปลอดภัยในชีวิตและ ทรัพย์สิน	สำนักปลัด
๒	ฝึกอบรมทบทวน/จัดตั้ง อาสาสมัครป้องกันภัยฝ่าย พลเรือน (อปพร.)	เพื่อทบทวนความรู้ ให้กับอาสาสมัครใน การป้องกันและ บรรเทาสาธารณภัย	จำนวน ๑๘๐ คน	๒๐๐,๐๐๐ อบต.	๒๐๐,๐๐๐ อบต.	๒๐๐,๐๐๐ อบต.	๒๐๐,๐๐๐ อบต.	๒๐๐,๐๐๐ อบต.	๑ ครั้ง ต่อปี	อาสาสมัครมีความรู้ ในการป้องกันและ บรรเทา สาธารณภัย	สำนักปลัด
๓	ฝึกอบรมให้ความรู้เกี่ยวกับ การดับเพลิงเบื้องต้นและ ความปลอดภัยในการใช้ ก๊าซหุงต้ม	เพื่อเสริมสร้างความ ปลอดภัยเกี่ยวกับการ ใช้ก๊าซในการ ดำรงชีวิตประจำวัน	จำนวน ๑ ครั้ง	๒๐,๐๐๐ อบต.	๒๐,๐๐๐ อบต.	๒๐,๐๐๐ อบต.	๒๐,๐๐๐ อบต.	๒๐,๐๐๐ อบต.	๑ ครั้ง ต่อปี	ประชาชนมีความรู้ และปลอดภัย เกี่ยวกับการใช้ก๊าซ ในการดำรงชีวิต	สำนักปลัด
๔	ฝึกอบรมให้ความรู้เกี่ยวกับ เด็กจมน้ำ	เพื่อเสริมสร้างความ ปลอดภัยในการ ป้องกันและช่วยเหลือ เด็กจมน้ำ	ตามโครงการ อบต.เสาเดียว	๒๐,๐๐๐ อบต.	๒๐,๐๐๐ อบต.	๒๐,๐๐๐ อบต.	๒๐,๐๐๐ อบต.	๒๐,๐๐๐ อบต.	๑ ครั้ง ต่อปี	ประชาชนมีความรู้ ความเข้าใจวิธี ป้องกันและ ช่วยเหลือเด็ก	สำนักปลัด
๕	ฝึกซ้อมแผนสาธารณภัย	เพื่อเตรียมความพร้อม ในการป้องกันและ บรรเทาสาธารณภัย	ตามโครงการ อบต.เสาเดียว	๒๐,๐๐๐ อบต.	๒๐,๐๐๐ อบต.	๒๐,๐๐๐ อบต.	๒๐,๐๐๐ อบต.	๒๐,๐๐๐ อบต.	๑ ครั้ง ต่อปี	สามารถป้องกันและ บรรเทาสาธารณภัย ได้ทันท่วงที	สำนักปลัด
๖	ฝึกอบรมให้ความรู้เกี่ยวกับ วินัยจราจร	เพื่อป้องกันและ บรรเทาสาธารณภัยใน ตำบล	จำนวน ๘๐ คน	๒๐,๐๐๐ อบต.	๒๐,๐๐๐ อบต.	๒๐,๐๐๐ อบต.	๒๐,๐๐๐ อบต.	๒๐,๐๐๐ อบต.	๑ ครั้ง	เกิดความพร้อมใน การบริการ ประชาชน	สำนักปลัด

รายละเอียดโครงการพัฒนา แบบ ผ.๐๒
แผนพัฒนาท้องถิ่น(พ.ศ.๒๕๖๑ – ๒๕๖๕)
องค์การบริหารส่วนตำบลเสาเดียว

ยุทธศาสตร์ที่ ๑ การพัฒนาตำบลเมืองนำอยู่
๑.๒ แผนงานบริหารงานทั่วไป

ที่	โครงการ	วัตถุประสงค์	เป้าหมาย (รายละเอียด โครงการ)	งบประมาณและที่มา					ตัวชี้วัด (KPI)	ผลลัพธ์ที่คาดว่าจะได้รับ	หน่วยงานที่ รับผิดชอบ
				๒๕๖๑ (บาท)	๒๕๖๒ (บาท)	๒๕๖๓ (บาท)	๒๕๖๔ (บาท)	๒๕๖๕ (บาท)			
๑	ค่าเช่าบริการพื้นที่เว็บไซต์ (Hosting)	เพื่อให้ประชาชนได้รับ รู้ข่าวสารที่เป็น ปัจจุบัน	จำนวน ๑ แห่ง	๑๐,๐๐๐ อบต.	๑๐,๐๐๐ อบต.	๑๐,๐๐๐ อบต.	๑๐,๐๐๐ อบต.	๑๐,๐๐๐ อบต.	๑ แห่ง	ประชาชนมีความรู้ ในยุคโลกาวิวัฒน์	สำนักปลัด
๒	ค่าเช่าบริการคู่มือ สายโทรศัพท์และ ค่าบริการอินเทอร์เน็ต	เพื่อให้ประชาชนได้รับ รู้ข่าวสารที่เป็น ปัจจุบัน	จำนวน ๑ แห่ง	๑๕๐,๐๐๐ อบต.	๑๕๐,๐๐๐ อบต.	๑๕๐,๐๐๐ อบต.	๑๕๐,๐๐๐ อบต.	๑๕๐,๐๐๐ อบต.	๑ แห่ง	ประชาชนมีความรู้ ในยุคโลกาวิวัฒน์	สำนักปลัด
๓	สำรวจและประเมินความ พึงพอใจในการให้บริการ ประชาชนของ อบต.	เพื่อปรับปรุงการ ให้บริการ	องค์การบริหาร ส่วนตำบลเสา เดียว	๑๕,๐๐๐ อบต.	๑๕,๐๐๐ อบต.	๑๕,๐๐๐ อบต.	๑๕,๐๐๐ อบต.	๑๕,๐๐๐ อบต.	๑ ครั้ง	มีการปรับปรุงการ ให้บริการ	สำนักปลัด

รายละเอียดโครงการพัฒนา แบบ ผ.๐๒
แผนพัฒนาท้องถิ่น(พ.ศ.๒๕๖๑ – ๒๕๖๕)
องค์การบริหารส่วนตำบลเสาเดียว

ยุทธศาสตร์ที่ ๑ การพัฒนาตำบลบ้านเมืองน่าอยู่
๑.๓ แผนงานอุตสาหกรรมและการโยธา

ที่	โครงการ	วัตถุประสงค์	เป้าหมาย (รายละเอียดโครงการ)	งบประมาณและที่มา					ตัวชี้วัด (KPI)	ผลลัพธ์ที่คาดว่าจะได้รับ	หน่วยงานที่รับผิดชอบ
				๒๕๖๑ (บาท)	๒๕๖๒ (บาท)	๒๕๖๓ (บาท)	๒๕๖๔ (บาท)	๒๕๖๕ (บาท)			
๑	จัดทำผังเมืองรวม	เพื่อจัดระเบียบและจำแนกที่อยู่อาศัย	จำนวน ๑๕ หมู่บ้าน	๕๐๐,๐๐๐ อบต.	๕๐๐,๐๐๐ อบต.	๕๐๐,๐๐๐ อบต.	๕๐๐,๐๐๐ อบต.	๕๐๐,๐๐๐ อบต.	๑ แห่ง	สามารถจัดเก็บภาษีและวางแผนในการพัฒนาตำบลได้	กองช่าง
๒	เสริมผิวลาดยางแบบแอสฟัลติกคอนกรีต หมู่ที่ ๑ บ้านเสาเดียว	เพื่อให้การคมนาคมสะดวก	เสริมผิวลาดยาง ความกว้าง ๕ เมตร ยาว ๒๐๓ เมตร ตามแบบกองช่างกำหนด	๓๐๐,๐๐๐ อบต.	-	-	-	-	๑ สาย	การคมนาคมสะดวก	กองช่าง
๓	ก่อสร้างถนนลูกรังแดง หมู่ที่ ๑	เพื่อให้การคมนาคมสะดวก	ถนนลูกรังแดง กว้าง ๖ เมตร ยาว ๓,๐๐๐ เมตร หน้า ๐.๑๐ เมตร มีปริมาณลูกรังแดงไม่น้อยกว่า ๑๘,๐๐๐ ลูกบาศก์เมตร	-	๗๐๐,๐๐๐ อบต.	-	-	-	๓ สาย	การคมนาคมสะดวก	กองช่าง
๔	ปรับปรุงถนนลงหินคลุก หมู่ที่ ๑ บ้านเสาเดียว	เพื่อให้การคมนาคมสะดวก	ถนนหินคลุก กว้าง ๔ เมตร ยาว ๑,๐๐๐ เมตร หน้า ๐.๑๐ เมตร มีปริมาณหินคลุกไม่น้อยกว่า ๔๐๐ ลูกบาศก์เมตร	๓๐๐,๐๐๐ อบต.	-	-	-	-	๑ สาย	การคมนาคมสะดวก	กองช่าง
๖	ก่อสร้างถนนลูกรังแดง หมู่ที่ ๒ (ทางเข้าวัดเสาเดียว)	เพื่อให้การคมนาคมสะดวก	ถนนลูกรังแดง กว้าง ๕ เมตร ยาว ๗๐๐ เมตร หน้า ๐.๑๕ เมตร มีปริมาณลูกรังแดงไม่น้อยกว่า ๓,๕๐๐ ลูกบาศก์เมตร	๒๑๐,๐๐๐ อบต.	-	-	-	-	๑ สาย	การคมนาคมสะดวก	กองช่าง

รายละเอียดโครงการพัฒนา แบบ ผ.๐๒
แผนพัฒนาท้องถิ่น(พ.ศ.๒๕๖๑ – ๒๕๖๕)
องค์การบริหารส่วนตำบลเสาเดียว

ยุทธศาสตร์ที่ ๑ การพัฒนาตำบลบ้านเมืองน่าอยู่
๑.๓ แผนงานอุตสาหกรรมและการโยธา

ที่	โครงการ	วัตถุประสงค์	เป้าหมาย (รายละเอียดโครงการ)	งบประมาณและที่มา					ตัวชี้วัด (KPI)	ผลลัพธ์ที่คาดว่าจะได้รับ	หน่วยงานที่รับผิดชอบ
				๒๕๖๑ (บาท)	๒๕๖๒ (บาท)	๒๕๖๓ (บาท)	๒๕๖๔ (บาท)	๒๕๖๕ (บาท)			
๗	วางท่อระบายน้ำ คสล. หมู่ที่ ๒	เพื่อระบายน้ำและแก้ไขปัญหาน้ำท่วมขังในเขตชุมชน	ท่อระบายน้ำ คสล. ขนาด ๐.๓๐ ม. จำนวน ๒ จุด (ตามแบบกองช่างกำหนด)	๒๐๐,๐๐๐ อบต.	-	-	-	-	๑ แห่ง	ระบายน้ำท่วมขังได้และป้องกันปัญหาน้ำท่วมขังได้	กองช่าง
๘	ปรับปรุงภูมิทัศน์ หมู่ที่ ๒ (ศาลปู่ตาไทรงาม)	เพื่อเป็นสถานที่สาธารณประโยชน์ของหมู่บ้าน	ปรับปรุงภูมิทัศน์ พื้นที่ จำนวน ๔ ไร่	๔๐๐,๐๐๐ อบต.	-	-	-	-	๑ แห่ง	มีสถานที่สาธารณประโยชน์ของหมู่บ้าน	กองช่าง
๙	ก่อสร้างถนน คสล. หมู่ที่ ๒ บ้านไทรงาม	เพื่อให้การคมนาคมสะดวก	ถนน คสล. กว้าง ๓ เมตร ยาว ๑๓๐ เมตร หนา ๐.๑๕ เมตร ปริมาณพื้นที่ ไม่น้อยกว่า ๓๙๐ ตารางเมตร	๒๐๐,๐๐๐ อบต.	-	-	-	-	๑ สาย	การคมนาคมสะดวก	กองช่าง
๑๐	ก่อสร้างถนน คสล. หมู่ที่ ๓ (รอบสะพานหนองหว่า)	เพื่อให้การคมนาคมสะดวก	ถนน คสล. กว้าง ๕ เมตร ยาว ๖๐๐ เมตร หนา ๐.๑๕ เมตร ปริมาณพื้นที่ ไม่น้อยกว่า ๓,๐๐๐ ตารางเมตร	๑,๔๔๐,๐๐๐ อบต.	-	-	-	-	๑ สาย	การคมนาคมสะดวก	กองช่าง
๑๑	เสริมผิวลาดยางแอสฟัลติก คอนกรีต หมู่ที่ ๓ เชื่อมต่อ หมู่ที่ ๑๒	เพื่อให้การคมนาคมสะดวก	เสริมผิวลาดยางแอสฟัลติก คอนกรีต กว้าง ๕ เมตร ยาว ๕๒๐ เมตร	๙๖๐,๐๐๐ อบต.	-	-	-	-	๑ สาย	การคมนาคมสะดวก	กองช่าง

รายละเอียดโครงการพัฒนา แบบ ผ.๐๒
แผนพัฒนาท้องถิ่น(พ.ศ.๒๕๖๑ – ๒๕๖๕)
องค์การบริหารส่วนตำบลเสาเดียว

ยุทธศาสตร์ที่ ๑ การพัฒนาตำบลบ้านเมืองน่าอยู่
๑.๓ แผนงานอุตสาหกรรมและการโยธา

ที่	โครงการ	วัตถุประสงค์	เป้าหมาย (รายละเอียดโครงการ)	งบประมาณและที่มา					ตัวชี้วัด (KPI)	ผลลัพธ์ที่คาดว่าจะได้รับ	หน่วยงานที่รับผิดชอบ
				๒๕๖๑ (บาท)	๒๕๖๒ (บาท)	๒๕๖๓ (บาท)	๒๕๖๔ (บาท)	๒๕๖๕ (บาท)			
๑๒	ก่อสร้างร่องระบายน้ำ คสล. หมู่ที่ ๓	เพื่อระบายน้ำและแก้ไขปัญหาน้ำท่วมขังในเขตชุมชน	ร่องระบายน้ำ คสล. ขนาด ๐.๔๕ ม.X ๔๐๐ ม. X ๐.๕๐ ม.	-	-	๑๖๐,๐๐๐ อบต.	-		๑ แห่ง	ระบายน้ำท่วมขังได้และป้องกันปัญหาน้ำท่วมขังได้	กองช่าง
๑๓	ซ่อมแซมถนนลูกรังแดง หมู่ที่ ๓	เพื่อให้การคมนาคมสะดวก	ถนนลูกรังแดง กว้าง ๕ เมตร ยาว ๑,๕๐๐ เมตร หนา ๐.๑๕ เมตร มีปริมาณลูกรังแดงไม่น้อยกว่า ๑,๑๒๕ ลูกบาศก์เมตร	๓๙๓,๗๕๐ อบต.	-	-	-		๑ สาย	การคมนาคมสะดวก	กองช่าง
๑๔	ก่อสร้างยกระดับถนนคันดิน หมู่ที่ ๓	เพื่อให้การคมนาคมสะดวก	ถนนคันดิน กว้าง ๕ เมตร ยาว ๕๐๐ เมตร สูง ๐.๘๐ เมตร	-	-	-	๑๐๐,๐๐๐ อบต.		๑ สาย	การคมนาคมสะดวก	กองช่าง
๑๕	วางท่อระบายน้ำ คสล. ครึ่งท่อน หมู่ที่ ๔	เพื่อระบายน้ำและแก้ไขปัญหาน้ำท่วมขังในเขตชุมชน	ท่อระบายน้ำ คสล. ขนาด ๐.๓๐ ม. ตามแบบกองช่างกำหนด	๑๖๐,๐๐๐ อบต.	-	-	-		๑ แห่ง	ระบายน้ำท่วมขังได้และป้องกันปัญหาน้ำท่วมขังได้	กองช่าง
๑๖	ก่อสร้างถนนหินคลุก หมู่ที่ ๔	เพื่อให้การคมนาคมสะดวก	ก่อสร้างถนนหินคลุก กว้าง ๒.๕๐ เมตร ยาว ๖๐๐ เมตร หนา ๐.๐๗ เมตร มีปริมาณหินคลุกไม่น้อยกว่า ๑๐๕ ลูกบาศก์เมตร	๗๘,๗๕๐ อบต.	-	-	-		๑ สาย	การคมนาคมสะดวก	กองช่าง

รายละเอียดโครงการพัฒนา แบบ ผ.๐๒
แผนพัฒนาท้องถิ่น (พ.ศ.๒๕๖๑ - ๒๕๖๕)
องค์การบริหารส่วนตำบลเสาเดียว

ยุทธศาสตร์ที่ ๑ การพัฒนาตำบลบ้านเมืองน่าอยู่
๑.๓ แผนงานอุตสาหกรรมและการโยธา

ที่	โครงการ	วัตถุประสงค์	เป้าหมาย (รายละเอียดโครงการ)	งบประมาณและที่มา					ตัวชี้วัด (KPI)	ผลลัพธ์ที่คาดว่าจะได้รับ	หน่วยงานที่รับผิดชอบ
				๒๕๖๑ (บาท)	๒๕๖๒ (บาท)	๒๕๖๓ (บาท)	๒๕๖๔ (บาท)	๒๕๖๕ (บาท)			
๑๗	ก่อสร้างศาลาประชาคม ประจำหมู่บ้าน หมู่ที่ ๔	เพื่อเป็นสถานที่สำหรับ ประชุมประชาคมประจำ หมู่บ้าน	ก่อสร้างศาลาประชาคมตามแบบกอง ช่างกำหนด	-	-	๕๕๐,๐๐๐ อปต.	-		๑ แห่ง	มีสถานที่สำหรับ การประชุม ประชาคม	กองช่าง
๑๘	วางท่อระบายน้ำ คอนกรีตครึ่งท่อน หมู่ที่ ๕	เพื่อระบายน้ำและแก้ไข ปัญหาน้ำท่วมขังในเขต ชุมชน	ท่อระบายน้ำ คสล.ครึ่งท่อน ขนาด ๐.๔๐ ม.X ๒,๐๐๐ ม.	๕๓๐,๐๐๐ อปต.	-	-	-		๑ แห่ง	ระบายน้ำท่วมขัง ได้และป้องกัน ปัญหาน้ำท่วมขัง	กองช่าง
๑๙	ก่อสร้างถนน คสล. ภายในหมู่บ้าน หมู่ที่ ๕	เพื่อให้การคมนาคม สะดวก	ถนน คสล. กว้าง ๕ เมตร ยาว ๑,๐๐๐เมตร หนา ๐.๑๕เมตรมี ปริมาณพื้นที่ไม่น้อยกว่า ๕,๐๐๐ ตารางเมตร	๒,๔๐๐,๐๐๐ อปต.	-	-	-		๑ สาย	การคมนาคม สะดวก	กองช่าง
๒๐	ก่อสร้างถนน คสล. หมู่ที่ ๑๒ เชื่อมต่อ หมู่ที่ ๕ (โกรกข้างตาย)	เพื่อให้การคมนาคม สะดวก	ถนนคสล.กว้าง ๖ เมตร ยาว ๒,๗๐๐ เมตร หนาเฉลี่ย ๐.๑๕ เมตร มี ปริมาณพื้นที่ไม่น้อยกว่า ๑๐,๘๐๐ ตารางเมตร	๖,๙๐๐,๐๐๐ ขอสนับสนุน	-	-			๑ สาย	การคมนาคม สะดวก	กองช่าง
๒๑	ก่อสร้างถนนลงหินคลุก หมู่ที่ ๕ จุดที่ ๑	เพื่อให้การคมนาคม สะดวก	ถนนหินคลุก กว้าง ๔ เมตร ยาว ๕๓๐เมตร หนา ๐.๑๐ เมตร มี ปริมาณหินคลุกไม่น้อยกว่า ๒๑๒ ลูกบาศก์เมตร	๒๐๐,๐๐๐ อปต.	-	-	-		๑ สาย	การคมนาคม สะดวก	กองช่าง

รายละเอียดโครงการพัฒนา แบบ ผ.๐๒
แผนพัฒนาท้องถิ่น(พ.ศ.๒๕๖๑ – ๒๕๖๕)
องค์การบริหารส่วนตำบลเสาเดียว

ยุทธศาสตร์ที่ ๑ การพัฒนาตำบลบ้านเมืองน่าอยู่
๑.๓ แผนงานอุตสาหกรรมและการโยธา

ที่	โครงการ	วัตถุประสงค์	เป้าหมาย (รายละเอียดโครงการ)	งบประมาณและที่มา				ตัวชี้วัด (KPI)	ผลลัพธ์ที่คาดว่าจะได้รับ	หน่วยงานที่รับผิดชอบ
				๒๕๖๑ (บาท)	๒๕๖๒ (บาท)	๒๕๖๓ (บาท)	๒๕๖๔ (บาท)			
๒๒	ก่อสร้างถนนลูกรังแดง หมู่ที่ ๕ เชื่อมต่อ หมู่ที่ ๑๒	เพื่อให้การคมนาคมสะดวก	ถนนลูกรังแดง กว้าง ๔ เมตร ยาว ๓๐๐เมตร หนา ๐.๑๕เมตร มีปริมาณลูกรังแดงไม่น้อยกว่า ๑๘๐ ลูกบาศก์เมตร	-	-	๖๓,๐๐๐ อปต.	-	๑ สาย	การคมนาคมสะดวก	กองช่าง
๒๓	ก่อสร้างถนนลงหินคลุก หมู่ที่ ๕ จุดที่ ๒	เพื่อให้การคมนาคมสะดวก	ถนนหินคลุก กว้าง ๔ เมตร ยาว ๕๐๐เมตร หนา ๐.๑๐ เมตร มีปริมาณหินคลุกไม่น้อยกว่า ๒๐๐ ลูกบาศก์เมตร	๒๐๐,๐๐๐ อปต.	-	-	-	๑ สาย	การคมนาคมสะดวก	กองช่าง
๒๔	ก่อสร้างถนน คสล. สายกลางหมู่บ้าน หมู่ที่ ๖	เพื่อให้การคมนาคมสะดวก	ถนน คสล. กว้าง ๕ เมตร ยาว ๑,๐๐๐เมตร หนา ๐.๑๕เมตร มีปริมาณพื้นที่ไม่น้อยกว่า ๕,๐๐๐ ตารางเมตร	๒,๔๐๐,๐๐๐ อปต.	-	-	-	๑ สาย	การคมนาคมสะดวก	กองช่าง
๒๕	ก่อสร้างถนนลูกรังแดง ลำเลียงการเกษตร หมู่ที่ ๖	เพื่อให้การคมนาคมสะดวก	ถนนลูกรังแดง กว้าง ๕ เมตร ยาว ๑,๐๐๐เมตร หนา ๐.๑๕เมตร มีปริมาณลูกรังแดงไม่น้อยกว่า ๒,๕๐๐ ลูกบาศก์เมตร	-	๒๕๐,๐๐๐ อปต.	-	-	๑ สาย	การคมนาคมสะดวก	กองช่าง
๒๖	ก่อสร้างคลอง คสล.ส่งลงหนองไผ่น้อย หมู่ที่ ๗	เพื่อให้มีน้ำไหลได้สะดวก	คลอง คสล. กว้าง ๐.๔๕ เมตร ยาว ๓๐๐ เมตร ลึก ๐.๕๐ เมตร	๑๐๕,๐๐๐ อปต.	-	-	-	๑ แห่ง	น้ำไหลสะดวก	กองช่าง

รายละเอียดโครงการพัฒนา แบบ ผ.๐๒
แผนพัฒนาท้องถิ่น(พ.ศ.๒๕๖๑ – ๒๕๖๕)
องค์การบริหารส่วนตำบลเสาเดียว

ยุทธศาสตร์ที่ ๑ การพัฒนาตำบลบ้านเมืองน่าอยู่
๑.๓ แผนงานอุตสาหกรรมและการโยธา

ที่	โครงการ	วัตถุประสงค์	เป้าหมาย (รายละเอียดโครงการ)	งบประมาณและที่มา					ตัวชี้วัด (KPI)	ผลลัพธ์ที่คาดว่าจะได้รับ	หน่วยงานที่รับผิดชอบ
				๒๕๖๑ (บาท)	๒๕๖๒ (บาท)	๒๕๖๓ (บาท)	๒๕๖๔ (บาท)	๒๕๖๕ (บาท)			
๒๗	ก่อสร้างถนน คสล.ภายในหมู่บ้าน หมู่ที่ ๗	เพื่อให้การคมนาคมสะดวกและขนส่งผลผลิตทางการเกษตร	ถนน คสล. กว้าง ๔ เมตร ยาว ๑,๐๐๐ เมตร หนา ๐.๑๕ เมตร มีปริมาณพื้นที่ไม่น้อยกว่า ๕,๐๐๐ ตารางเมตร	๒,๐๐๐,๐๐๐ อปต.	-	-	-	-	๑ สาย	การคมนาคมสะดวก	กองช่าง
๒๘	ก่อสร้างถนนหินคลุกรอบหัวทำนบใหม่ หมู่ที่ ๘	เพื่อให้การคมนาคมสะดวก	ถนนหินคลุก กว้าง ๓ เมตร ยาว ๑,๐๐๐ เมตร สูงเฉลี่ย ๐.๑๐ เมตร มีปริมาณหินคลุกไม่น้อยกว่า ๓๐๐ ลูกบาศก์เมตร	-	-	๑๒๐,๐๐๐ อปต.	-	-	๑ สาย	การคมนาคมสะดวก	กองช่าง
๒๙	ก่อสร้างถนน คสล. สายทิศเหนือ – ถนนลาดยาง หมู่ที่ ๘	เพื่อให้การคมนาคมสะดวก	ถนน คสล. กว้าง ๔ เมตร ยาว ๒๘๐ เมตร หนา ๐.๑๕ เมตร มีปริมาณพื้นที่ไม่น้อยกว่า ๑,๑๒๐ ตารางเมตร	-	-	๕๓๗,๖๐๐ อปต.	-	-	๑ สาย	การคมนาคมสะดวก	กองช่าง
๓๐	ก่อสร้างถนน คสล. สายแยกวัด-ถนนลาดยาง หมู่ที่ ๘	เพื่อให้การคมนาคมสะดวก	ถนน คสล. กว้าง ๕ เมตร ยาว ๑๒๕ เมตร หนา ๐.๑๕ เมตร มีปริมาณพื้นที่ไม่น้อยกว่า ๖๒๕ ตารางเมตร	-	๓๐๐,๐๐๐ อปต.	-	-	-	๑ สาย	การคมนาคมสะดวก	กองช่าง
๓๑	ก่อสร้างถนนลูกรังแดง หมู่ที่ ๘	เพื่อให้การคมนาคมสะดวก	ถนนลูกรังแดง กว้าง ๔ เมตร ยาว ๘๐๐ เมตร หนา ๐.๑๕ เมตร มีปริมาณลูกรังแดงไม่น้อยกว่า ๔๘๐ ลูกบาศก์เมตร	-	-	-	๑๖๘,๐๐๐ อปต.	-	๑ สาย	การคมนาคมสะดวก	กองช่าง

รายละเอียดโครงการพัฒนา แบบ ผ.๐๒
แผนพัฒนาท้องถิ่น(พ.ศ.๒๕๖๑ – ๒๕๖๕)
องค์การบริหารส่วนตำบลเสาเดียว

ยุทธศาสตร์ที่ ๑ การพัฒนาตำบลบ้านเมืองน่าอยู่
๑.๓ แผนงานอุตสาหกรรมและการโยธา

ที่	โครงการ	วัตถุประสงค์	เป้าหมาย (รายละเอียดโครงการ)	งบประมาณและที่มา					ตัวชี้วัด (KPI)	ผลลัพธ์ที่คาดว่าจะได้รับ	หน่วยงานที่รับผิดชอบ
				๒๕๖๑ (บาท)	๒๕๖๒ (บาท)	๒๕๖๓ (บาท)	๒๕๖๔ (บาท)	๒๕๖๕ (บาท)			
๓๒	ก่อสร้างรั้วล้อมรอบหัว ทำนบใหม่และที่สาธารณะ หมู่ที่ ๘	เพื่อให้อาณาเขตและ แนวเขตที่มั่นคงถาวร	ก่อสร้างรั้วล้อมรอบหัวทำนบ ใหม่และที่สาธารณะตามแบบ กองช่างกำหนด	๓๐๐,๐๐๐ อปต.	-	-	-		๑ แห่ง	การคมนาคม สะดวก	กองช่าง
๓๓	ก่อสร้างถนนคันดิน ลำเลียงการเกษตรในโนน เมืองเก่า หมู่ที่ ๘	เพื่อให้การคมนาคม สะดวก	ถนนคันดิน กว้าง ๔ เมตร ยาว ๘๐๐ เมตร สูงเฉลี่ย ๐.๕๐ เมตร มีปริมาณดินถมไม่น้อย กว่า ๑,๖๐๐ ลูกบาศก์เมตร	-	-	-	๑๖๐,๐๐๐ อปต.		๑ สาย	การคมนาคม สะดวก	กองช่าง
๓๔	ก่อสร้างระบบประปาผิว ดินขนาดใหญ่ (หอดังสูง) หมู่ที่ ๙	เพื่อให้มีแหล่งน้ำเพื่อ การเกษตร และการ อุปโภค บริโภค	ก่อสร้างระบบประปาผิวดิน ขนาดใหญ่(หอดังสูง) ตามแบบ กองช่างกำหนด	๓,๑๐๐,๐๐๐ อปต.	-	-	-		๑ แห่ง	มีแหล่งน้ำเพื่อ การเกษตร และ การอุปโภคบริโภค	กองช่าง
๓๕	ก่อสร้างถนนคันดิน ลำเลียงการเกษตรสาย หนองกก -บ้านปรางค์ทอง หมู่ที่ ๙	เพื่อให้การคมนาคม สะดวก	ถนนคันดิน กว้าง ๕ เมตร ยาว ๒๐๐๐ เมตร สูงเฉลี่ย ๐.๕๐เมตร มีปริมาณดินถมไม่ น้อยกว่า ๕๐๐ ลูกบาศก์เมตร	๕๐๐,๐๐๐ อปต.	-	-	-		๑ สาย	การคมนาคม สะดวก	กองช่าง
๓๖	ก่อสร้างถนน คสล. ใน หมู่บ้าน หมู่ที่ ๙	เพื่อให้การคมนาคม สะดวก	ถนน คสล. กว้าง ๕ เมตรยาว ๓๐๐เมตร หนา ๐.๑๕เมตรมี ปริมาณพื้นที่ไม่น้อยกว่า ๑,๕๐๐ ตารางเมตร	๗๒๐,๐๐๐ อปต.	-	-			๑ สาย	การคมนาคม สะดวก	กองช่าง

รายละเอียดโครงการพัฒนา แบบ ผ.๐๒
แผนพัฒนาท้องถิ่น(พ.ศ.๒๕๖๑ – ๒๕๖๕)
องค์การบริหารส่วนตำบลเสาเดียว

ยุทธศาสตร์ที่ ๑ การพัฒนาตำบลบ้านเมืองน่าอยู่
๑.๓ แผนงานอุตสาหกรรมและการโยธา

ที่	โครงการ	วัตถุประสงค์	เป้าหมาย (รายละเอียดโครงการ)	งบประมาณและที่มา					ตัวชี้วัด (KPI)	ผลลัพธ์ที่คาดว่าจะได้รับ	หน่วยงานที่รับผิดชอบ
				๒๕๖๑ (บาท)	๒๕๖๒ (บาท)	๒๕๖๓ (บาท)	๒๕๖๔ (บาท)	๒๕๖๕ (บาท)			
๓๗	ปรับปรุงถนนหินคลุก หมู่ที่ ๙	เพื่อให้การคมนาคมสะดวก	ถนนหินคลุก กว้าง ๔ เมตร ยาว ๕๕๐ เมตร หนาเฉลี่ย ๐.๐๗ เมตร มีปริมาณหินคลุกไม่น้อยกว่า ๑๕๔ ลูกบาศก์เมตร	๑๑๐,๐๐๐ อปต.	-	-	-	-	๑ สาย	การคมนาคมสะดวก	กองช่าง
๓๘	ปรับปรุงถนนหินคลุก หมู่ที่ ๑๐	เพื่อให้การคมนาคมสะดวก	ถนนหินคลุก กว้าง ๔ เมตร ยาว ๙๖๐ เมตร สูงเฉลี่ย ๐.๐๗ เมตร มีปริมาณหินคลุกไม่น้อยกว่า ๒๖๘.๘๐ ลูกบาศก์เมตร	๒๐๐,๐๐๐ อปต.	-	-	-	-	๑ สาย	การคมนาคมสะดวก	กองช่าง
๓๙	ปรับปรุงถนนหินคลุก หมู่ที่ ๑๐	เพื่อให้การคมนาคมสะดวก	ถนนหินคลุก กว้าง ๔ เมตร ยาว ๑,๐๐๐ เมตร สูงเฉลี่ย ๐.๑๐ เมตร มีปริมาณหินคลุกไม่น้อยกว่า ๔๐๐ ลูกบาศก์เมตร	๑๒๐,๐๐๐ อปต.	-	-	-	-	๑ สาย	การคมนาคมสะดวก	กองช่าง
๔๐	ปรับปรุงถนนหินคลุก หมู่ที่ ๑๑	เพื่อให้การคมนาคมสะดวก	ถนนหินคลุก กว้าง ๔ เมตร ยาว ๑,๐๐๐ เมตร สูงเฉลี่ย ๐.๑๐ เมตร มีปริมาณหินคลุกไม่น้อยกว่า ๔๐๐ ลูกบาศก์เมตร	๒๕๐,๐๐๐ อปต.	-	-	-	-	๑ สาย	การคมนาคมสะดวก	กองช่าง
๔๑	ก่อสร้างถนน คสล. สายห้วยก้อม – สระทอง หมู่ที่ ๑๑	เพื่อให้การคมนาคมสะดวก	ถนน คสล. กว้าง ๖ เมตร ยาว ๑,๒๐๐ เมตร หนา ๐.๑๕ เมตร มีปริมาณพื้นที่ไม่น้อยกว่า ๗,๒๐๐ ตารางเมตร	-	๓,๔๕๖,๐๐๐ อปต.	-	-	-	๑ สาย	การคมนาคมสะดวก	กองช่าง

รายละเอียดโครงการพัฒนา แบบ ผ.๐๒
แผนพัฒนาท้องถิ่น(พ.ศ.๒๕๖๑ – ๒๕๖๕)
องค์การบริหารส่วนตำบลเสาเดียว

ยุทธศาสตร์ที่ ๑ การพัฒนาตำบลบ้านเมืองน่าอยู่
๑.๓ แผนงานอุตสาหกรรมและการโยธา

ที่	โครงการ	วัตถุประสงค์	เป้าหมาย (รายละเอียดโครงการ)	งบประมาณและที่มา					ตัวชี้วัด (KPI)	ผลลัพธ์ที่คาดว่าจะได้รับ	หน่วยงานที่รับผิดชอบ
				๒๕๖๑ (บาท)	๒๕๖๒ (บาท)	๒๕๖๓ (บาท)	๒๕๖๔ (บาท)	๒๕๖๕ (บาท)			
๔๒	ยกระดับถนนคันดิน ลำเลียงการเกษตรสาย โกรกข้างตาย หมู่ที่ ๑๑	เพื่อให้การ คมนาคมสะดวก	ถนนคันดิน กว้าง ๔ เมตร ยาว ๑,๐๐๐ เมตร สูงเฉลี่ย ๐.๕๐ เมตร มีปริมาณดินถมไม่น้อยกว่า ๒,๐๐๐ ลูกบาศก์เมตร	๒๐๐,๐๐๐ อบต.	-	-	-		๑ สาย	การคมนาคม สะดวก	กองช่าง
๔๓	ปรับปรุงถนนหินคลุก หมู่ที่ ๑๑	เพื่อให้การ คมนาคมสะดวก	ถนนหินคลุก กว้าง ๓ เมตร ยาว ๑,๓๓๐ เมตร หนาเฉลี่ย ๐.๐๗ เมตร มีปริมาณหินคลุกไม่น้อยกว่า ๒๗๙.๓๐ ลูกบาศก์เมตร	๒๐๐,๐๐๐ อบต.	-	-	-		๑ สาย	การคมนาคม สะดวก	กองช่าง
๔๔	ก่อสร้างร่องระบายน้ำ (คสล.) จากหมู่บ้านเข้า สระหนองตลาดหมู่ที่ ๑๒	เพื่อให้มีร่อง สำหรับระบาย น้ำ	ร่องระบายน้ำ กว้าง ๐.๔๕ เมตร ยาว ๘๐๐ เมตร ลึก ๐.๕๐ เมตร	๓๒๐,๐๐๐	-	-	-		๑ แห่ง	น้ำไม่ท่วมขังและ ระบายน้ำลงสู่ที่ เก็บกัก	กองช่าง
๔๕	ก่อสร้างถนนหินคลุก หมู่ที่ ๑๒ (ห้วยตะโก)	เพื่อให้การ คมนาคมสะดวก	ถนนหินคลุก กว้าง ๓ เมตร ยาว ๔,๐๐๐ เมตร หนาเฉลี่ย ๐.๑๐ เมตรมีปริมาณหินคลุกไม่น้อย กว่า ๑,๒๐๐ ลูกบาศก์เมตร	๔๒๐,๐๐๐ อบต.	-	-	-		๑ สาย	การคมนาคม สะดวก	กองช่าง
๔๖	ก่อสร้างถนนคันดิน ลำเลียงการเกษตร หมู่ที่ ๑๒	เพื่อให้การ คมนาคมสะดวก	ถนนคันดิน กว้าง ๔ เมตร ยาว ๑,๐๐๐ เมตร สูงเฉลี่ย ๐.๕๐ เมตร มีปริมาณดินถมไม่น้อยกว่า ๒,๐๐๐ ลูกบาศก์เมตร	๒๐๐,๐๐๐ อบต.	-	-	-		๑ สาย	การคมนาคม สะดวก	กองช่าง

รายละเอียดโครงการพัฒนา แบบ ผ.๐๒
แผนพัฒนาท้องถิ่น(พ.ศ.๒๕๖๑ – ๒๕๖๕)
องค์การบริหารส่วนตำบลเสาเดียว

ยุทธศาสตร์ที่ ๑ การพัฒนาตำบลบ้านเมืองน่าอยู่
๑.๓ แผนงานอุตสาหกรรมและการโยธา

ที่	โครงการ	วัตถุประสงค์	เป้าหมาย (รายละเอียดโครงการ)	งบประมาณและที่มา					ตัวชี้วัด (KPI)	ผลลัพธ์ที่คาดว่าจะได้รับ	หน่วยงานที่รับผิดชอบ
				๒๕๖๑ (บาท)	๒๕๖๒ (บาท)	๒๕๖๓ (บาท)	๒๕๖๔ (บาท)	๒๕๖๕ (บาท)			
๔๗	ก่อสร้างถนนคันดิน หมู่ที่ ๑๒	เพื่อให้การคมนาคมสะดวก	ถนนคันดิน กว้าง ๘ เมตร ยาว ๑,๒๐๐ เมตร สูงเฉลี่ย ๐.๖๐ เมตร มีปริมาณดินถมไม่น้อยกว่า ๕,๗๖๐ ลูกบาศก์เมตร	๓๐๐,๐๐๐ อบต.	-	-	-		๑ สาย	การคมนาคมสะดวก	กองช่าง
๔๘	ปรับปรุงระบบประปาหมู่บ้าน หมู่ที่ ๑๓	เพื่อให้มีแหล่งน้ำเพื่อการเกษตรและการอุปโภคบริโภค	ปรับปรุงระบบประปาหมู่บ้านตามแบบกองช่างกำหนด	๕๓๐,๐๐๐ อบต.	-	-			๑ แห่ง	มีแหล่งน้ำเพื่อการเกษตรและการอุปโภคบริโภค	กองช่าง
๔๙	ก่อสร้างถนน คสล.ภายในหมู่บ้าน หมู่ที่ ๑๓	เพื่อให้การคมนาคมสะดวก	ถนน คสล.กว้าง ๔ เมตร ยาว ๖๐๐เมตร หนา ๐.๑๕เมตร มีปริมาณพื้นที่ไม่น้อยกว่า ๒,๔๐๐ ตารางเมตร	๑,๑๕๒,๐๐๐ อบต. งบสนับสนุน	-	-			๑ สาย	การคมนาคมสะดวก	กองช่าง
๕๐	ก่อสร้างร่องระบายน้ำ (คสล.) จากคุ่มสุขสำราญ-หนองไผ่ หมู่ที่ ๑๓	เพื่อให้มีร่องสำหรับระบายน้ำ	ร่องระบายน้ำ กว้าง ๐.๔๕ เมตร ยาว ๒๐๐ เมตร ลึก ๐.๕๐เมตร	๘๐๐,๐๐๐	-	-			๑ แห่ง	น้ำไม่ท่วมขังและระบายน้ำลงสู่ที่เก็บกัก	กองช่าง
๕๑	ก่อสร้างถนนหินคลุก หมู่ที่ ๑๓ จำนวน ๒ สาย	เพื่อให้การคมนาคมสะดวก	ถนนหินคลุก กว้าง ๕ เมตร ยาว ๒,๕๐๐ เมตร หนาเฉลี่ย ๐.๑๐ เมตรมีปริมาณหินคลุกไม่น้อยกว่า ๑,๒๕๐ ลูกบาศก์เมตร	๔๓๗,๕๐๐ อบต.	-	-	-		๓ จุด	การคมนาคมสะดวก	กองช่าง

รายละเอียดโครงการพัฒนา แบบ ผ.๐๒
แผนพัฒนาท้องถิ่น(พ.ศ.๒๕๖๑ – ๒๕๖๕)
องค์การบริหารส่วนตำบลเสาเดียว

ยุทธศาสตร์ที่ ๑ การพัฒนาตำบลบ้านเมืองน่าอยู่
๑.๓ แผนงานอุตสาหกรรมและการโยธา

ที่	โครงการ	วัตถุประสงค์	เป้าหมาย (รายละเอียดโครงการ)	งบประมาณและที่มา					ตัวชี้วัด (KPI)	ผลลัพธ์ที่คาดว่าจะ ได้รับ	หน่วยงานที่ รับผิดชอบ
				๒๕๖๑ (บาท)	๒๕๖๒ (บาท)	๒๕๖๓ (บาท)	๒๕๖๔ (บาท)	๒๕๖๕ (บาท)			
๕๒	ปรับปรุงถนนหินคลุก หมู่ที่ ๑๑ รอบหมู่บ้าน	เพื่อให้การ คมนาคมสะดวก	ถนนหินคลุก กว้าง ๔ เมตร ยาว ๒,๐๐๐ เมตร หนาเฉลี่ย ๐.๐๗เมตร มีปริมาณหินคลุกไม่ น้อยกว่า ๕๖๐ ลูกบาศก์เมตร	๓๐๐,๐๐๐ อบต.	-	-	-		๑ สาย	การคมนาคมสะดวก	กองช่าง
๕๓	ก่อสร้างถนนยกระดับ พร้อมลงลูกรังแดง ซอยที่ ๑ หมู่ที่ ๑๔	เพื่อให้การ คมนาคมสะดวก	ถนนยกระดับ กว้าง ๔ เมตร ยาว ๑,๐๐๐ เมตร สูงเฉลี่ย ๐.๕๐ เมตร มีปริมาณลูกรังแดงไม่น้อย กว่า ๒,๐๐๐ ลูกบาศก์เมตร	๓๕๗,๐๐๐ อบต.	-	-	-		๑ สาย	การคมนาคมสะดวก	กองช่าง
๕๔	ก่อสร้างถนน คสล. หมู่ที่ ๑๔ เชื่อมต่อ หมู่ที่ ๑	เพื่อให้การ คมนาคมสะดวก	ถนน คสล. กว้าง ๕ เมตร ยาว ๙๒๐ เมตร หนา ๐.๑๕เมตร มีปริมาณพื้นที่ไม่น้อยกว่า ๔,๖๐๐ ตารางเมตร	๒,๐๐๐,๐๐๐ ขอสนับสนุน	-	-	-		๑ สาย	การคมนาคมสะดวก	กองช่าง
๕๕	ก่อสร้างระบบประปา หมู่บ้าน หมู่ที่ ๑๔	เพื่อให้มีแหล่งน้ำ เพื่อการเกษตรและ การอุปโภคบริโภค	ก่อสร้างระบบประปาหมู่บ้านตาม แบบกองช่างกำหนด	๒,๑๐๐,๐๐๐ อบต.	-	-	-		๑ แห่ง	มีแหล่งน้ำเพื่อ การเกษตรและการ อุปโภค บริโภค	กองช่าง
๕๖	ก่อสร้างถนน คสล.รอบ สระคลองน้อย หมู่ที่ ๑๔	เพื่อให้การ คมนาคมสะดวก	ถนน คสล. กว้าง ๔ เมตร ยาว ๕๓๕ เมตร หนา ๐.๑๕เมตร มีปริมาณพื้นที่ไม่น้อยกว่า ๒,๑๔๐ ตารางเมตร	๒,๐๑๗,๐๐๐ อบต.	-	-	-		๑ สาย	การคมนาคมสะดวก	กองช่าง

รายละเอียดโครงการพัฒนา แบบ ผ.๐๒
แผนพัฒนาท้องถิ่น(พ.ศ.๒๕๖๑ – ๒๕๖๕)
องค์การบริหารส่วนตำบลเสาเดียว

ยุทธศาสตร์ที่ ๑ การพัฒนาตำบลบ้านเมืองน่าอยู่
๑.๓ แผนงานอุตสาหกรรมและการโยธา

ที่	โครงการ	วัตถุประสงค์	เป้าหมาย (รายละเอียดโครงการ)	งบประมาณและที่มา					ตัวชี้วัด (KPI)	ผลลัพธ์ที่คาดว่าจะได้รับ	หน่วยงานที่รับผิดชอบ
				๒๕๖๑ (บาท)	๒๕๖๒ (บาท)	๒๕๖๓ (บาท)	๒๕๖๔ (บาท)	๒๕๖๕ (บาท)			
๕๗	ปรับปรุงถนนหินคลุก หมู่ที่ ๑๔	เพื่อให้การคมนาคมสะดวก	ถนนหินคลุก กว้าง ๔ เมตร ยาว ๙๑๘ เมตร หนาเฉลี่ย ๐.๐๗ เมตร มีปริมาณหินคลุกไม่น้อยกว่า ๒๕๗ ลูกบาศก์เมตร	๒๐๐,๐๐๐ อบต.	-	-	-	-	๑ สาย	การคมนาคมสะดวก	กองช่าง
๕๘	ก่อสร้างถนนลูกรังแดง สายคลองตะโก – ถนนลาดยาง หมู่ที่ ๑๔	เพื่อให้การคมนาคมสะดวก	ถนนลูกรังแดง กว้าง ๓ เมตร ยาว ๗๐๐ เมตร หนา ๐.๑๕ เมตร มีปริมาณลูกรังแดงไม่น้อยกว่า ๓๑๕ ลูกบาศก์เมตร	-	๑๑๐,๒๐๐ อบต.	-	-	-	๑ สาย	การคมนาคมสะดวก	กองช่าง
๕๙	ซ่อมแซมถนนลาดยาง หมู่ที่ ๑-๑๕	เพื่อให้การคมนาคมสะดวก	ถนนลาดยาง กว้าง ๖ เมตร ยาว ๑,๐๐๐ เมตร มีปริมาณพื้นที่ไม่น้อยกว่า ๖,๐๐๐ ตารางเมตร	๙๐๐,๐๐๐ งบสนับสนุน	๙๐๐,๐๐๐ งบสนับสนุน	๙๐๐,๐๐๐ งบสนับสนุน	-	-	๑๕ แห่ง	การคมนาคมสะดวก	กองช่าง
๖๐	ซ่อมแซมถนนลาดยาง บ.โนนศรีคุณ – ห้วยแกลง (ทางหลวงชนบท นครราชสีมา (นม.๓๐๓๗)	เพื่อให้การคมนาคมสะดวก	ถนนลาดยาง กว้าง ๖ เมตร ยาว ๗,๐๐๐ เมตร ตามแบบแปลนของทางหลวงชนบท	๕๐๐,๐๐๐ ทางหลวงชนบท นครราชสีมา	-	-	-	-	๑ สาย	การคมนาคมสะดวก	กองช่าง
๖๑	ก่อสร้างอาคารศูนย์พัฒนาอาชีพประจำหมู่บ้าน หมู่ที่ ๑๔	เพื่อเป็นสถานที่สำหรับพัฒนาอาชีพประจำหมู่บ้าน	ก่อสร้างอาคารศูนย์พัฒนาอาชีพ ตามแบบกองช่างกำหนด	-	-	๕๕๐,๐๐๐ อบต.	-	-	๑ แห่ง	มีสถานที่สำหรับฝึกอาชีพประจำหมู่บ้าน	กองช่าง

รายละเอียดโครงการพัฒนา แบบ ผ.๐๒
แผนพัฒนาท้องถิ่น(พ.ศ.๒๕๖๑ – ๒๕๖๕)
องค์การบริหารส่วนตำบลเสาเดียว

ยุทธศาสตร์ที่ ๑ การพัฒนาตำบลบ้านเมืองน่าอยู่
๑.๓ แผนงานอุตสาหกรรมและการโยธา

ที่	โครงการ	วัตถุประสงค์	เป้าหมาย (รายละเอียดโครงการ)	งบประมาณและที่มา					ตัวชี้วัด (KPI)	ผลลัพธ์ที่คาดว่าจะได้รับ	หน่วยงานที่รับผิดชอบ
				๒๕๖๑ (บาท)	๒๕๖๒ (บาท)	๒๕๖๓ (บาท)	๒๕๖๔ (บาท)	๒๕๖๕ (บาท)			
๖๒	ก่อสร้างระบบประปาหมู่บ้าน(ผิวดิน) หมู่ที่ ๑๕	เพื่อให้มีแหล่งน้ำเพื่อการเกษตร และการอุปโภคบริโภค	ก่อสร้างระบบประปาหมู่บ้านตามแบบกองช่างกำหนด	๒,๑๐๐,๐๐๐ อบต.	-	-	-	-	๑ แห่ง	มีแหล่งน้ำเพื่อการเกษตรและการอุปโภคบริโภค	กองช่าง
๖๓	ก่อสร้างถนน คสล.ในหมู่บ้าน หมู่ที่ ๑๕	เพื่อให้การคมนาคมสะดวก	ถนน คสล. กว้าง ๔ เมตร ยาว ๓๐๐ เมตร หนา ๐.๑๕ เมตรมีปริมาณพื้นที่ไม่น้อยกว่า ๑,๒๐๐ ตารางเมตร	๕๗๖,๐๐๐ อบต.	-	-	-	-	๑ สาย	การคมนาคมสะดวก	กองช่าง
๖๔	ก่อสร้างถนนลูกรังแดงรอบสะพานแดง หมู่ที่ ๑๕	เพื่อให้การคมนาคมสะดวก	ถนนลูกรังแดง กว้าง ๕ เมตร ยาว ๒๐๐ เมตร หนา ๐.๑๕ เมตร มีปริมาณลูกรังแดงไม่น้อยกว่า ๑๕๐ ลูกบาศก์เมตร	-	๕๒,๕๐๐ อบต.	-	-	-	๑ สาย	การคมนาคมสะดวก	กองช่าง
๖๕	ก่อสร้างร่องระบายน้ำ(คสล.) หมู่ที่ ๑๕	เพื่อให้มีร่องสำหรับระบายน้ำ	ร่องระบายน้ำ กว้าง ๐.๔๕ เมตร ยาว ๑๐๐ เมตร ลึก ๐.๕๐เมตร	๔๐๐,๐๐๐	-	-	-	-	๑ แห่ง	น้ำไม่ท่วมขังและระบายน้ำลงสู่ที่เก็บกัก	กองช่าง
๖๖	ติดตั้งไฟสัญญาณกระพริบ	เพื่อติดตั้งไฟสัญญาณกระพริบตามจุดทางแยก	จำนวน ๑๕ หมู่บ้าน	๕๐๐,๐๐๐ อบต.	๕๐๐,๐๐๐ อบต.	๕๐๐,๐๐๐ อบต.	๕๐๐,๐๐๐ อบต.	๕๐๐,๐๐๐ อบต.	๑๕ แห่ง	ลดการเกิดอุบัติเหตุบนท้องถนน	สำนักปลัด

รายละเอียดโครงการพัฒนา แบบ ผ.๐๒
แผนพัฒนาท้องถิ่น(พ.ศ.๒๕๖๑ – ๒๕๖๕)
องค์การบริหารส่วนตำบลเสาเดียว

ยุทธศาสตร์ที่ ๑ การพัฒนาตำบลบ้านเมืองน่าอยู่
๑.๓ แผนงานอุตสาหกรรมและการโยธา

ที่	โครงการ	วัตถุประสงค์	เป้าหมาย (รายละเอียดโครงการ)	งบประมาณและที่มา					ตัวชี้วัด (KPI)	ผลลัพธ์ที่คาดว่าจะ ได้รับ	หน่วยงานที่ รับผิดชอบ
				๒๕๖๑ (บาท)	๒๕๖๒ (บาท)	๒๕๖๓ (บาท)	๒๕๖๔ (บาท)	๒๕๖๕ (บาท)			
๖๗	สำรวจจริงวัดแนวเขตที่ สาธารณประโยชน์	เพื่อสำรวจจริงวัดแนวเขตที่ สาธารณประโยชน์	จำนวน ๑๕ หมู่บ้าน	๕๐๐,๐๐๐ อบต.	-	-	-		๑๕ แห่ง	ทราบแนวเขตที่ สาธารณประโยชน์	กองช่าง
๖๘	ปรับปรุงภูมิทัศน์สระ น้ำหนองแดง	เพื่อปรับปรุงภูมิทัศน์ให้มี ความสะอาด สวยงาม เป็นสถานที่พักผ่อนหย่อน ใจ และออกกำลังกาย	จำนวน ๑ แห่ง	-	-	-	๓๐๐,๐๐๐ อบต.		๑ แห่ง	สระน้ำหนองแดงมีภูมิ ทัศน์ที่สวยงาม เป็น ระเบียบเรียบร้อย เป็น สถานที่พักผ่อนหย่อน ใจ และออกกำลังกาย	กองช่าง
๖๙	ซ่อมแซมถนนลูกรัง หมู่ที่ ๑-๑๕	เพื่อให้การคมนาคม สะดวก	ถนนลูกรัง ความกว้าง และยาว ตามแบบกอง ช่างกำหนด	๘๐๐,๐๐๐ อบต.	๘๐๐,๐๐๐ อบต.	๘๐๐,๐๐๐ อบต.	๘๐๐,๐๐๐ อบต.		๑๕ สาย	การคมนาคมสะดวก	
๗๐	ซ่อมแซมร่องระบาย น้ำ (คสล.) หมู่ที่ ๑ - ๑๕	เพื่อให้มีร่องสำหรับระบาย น้ำ	ซ่อมแซมร่องระบายน้ำ ตามแบบกองช่าง กำหนด	๕๐๐,๐๐๐	-	-	-		๑ แห่ง	น้ำไม่ท่วมขังและ ระบายน้ำลงสู่ที่เก็บ กัก	
๗๑	ปรับปรุงบ่อทิ้งขยะ สาธารณะ หมู่ที่ ๔	เพื่อความสะอาดและ ความเป็นระเบียบของ ตำบลเสาเดียว	ตามแบบกองช่าง กำหนด	๕๐๐,๐๐๐	-	-	-		๑ แห่ง	พื้นที่ตำบลมีการ บริหารจัดการขยะที่ ถูกวิธี	
๗๒	ก่อสร้างระบบประปา หมู่บ้าน(ผิวดิน) หมู่ที่ ๔ (สระหนองขวาง)	เพื่อให้มีแหล่งน้ำเพื่อ การเกษตร และการ อุปโภคบริโภค	ก่อสร้างระบบประปา หมู่บ้านตามแบบกอง ช่างกำหนด	๒,๑๐๐,๐๐๐ อบต.	-	-	-		๑ แห่ง	มีแหล่งน้ำเพื่อ การเกษตรและการ อุปโภค บริโภค	กองช่าง

รายละเอียดโครงการพัฒนา แบบ ผ.๐๒
แผนพัฒนาท้องถิ่น(พ.ศ.๒๕๖๑ – ๒๕๖๕)
องค์การบริหารส่วนตำบลเสาเดียว

ยุทธศาสตร์ที่ ๑ การพัฒนาตำบลบ้านเมืองน่าอยู่
๑.๓ แผนงานอุตสาหกรรมและการโยธา

ที่	โครงการ	วัตถุประสงค์	เป้าหมาย (รายละเอียดโครงการ)	งบประมาณและที่มา					ตัวชี้วัด (KPI)	ผลลัพธ์ที่คาดว่าจะได้รับ	หน่วยงานที่รับผิดชอบ
				๒๕๖๑ (บาท)	๒๕๖๒ (บาท)	๒๕๖๓ (บาท)	๒๕๖๔ (บาท)	๒๕๖๕ (บาท)			
๗๓	ก่อสร้างถนนหินคลุก หมู่ที่ ๔ สายคลองอีสานเขียว	เพื่อให้การคมนาคมสะดวก	ถนนหินคลุก.กว้าง ๓ เมตร ยาว ๒,๕๐๐ เมตร หนาเฉลี่ย ๐.๑๐ เมตรมีปริมาณหินคลุกไม่น้อยกว่า ๗๕๐ ลูกบาศก์เมตร	๔๒๐,๐๐๐ อปต.	-	-	-	-	๑ สาย	การคมนาคมสะดวก	กองช่าง
๗๔	ก่อสร้างร่องระบายน้ำ (คสล.) รอบหมู่บ้าน แบบมีฝาปิด หมู่ที่ ๔	เพื่อให้มีร่องสำหรับระบายน้ำ	ร่องระบายน้ำ กว้าง ๐.๔๕ เมตร ยาว ๘๐๐ เมตร ลึก ๐.๕๐ เมตร	-	-	๔๒๐,๐๐๐	-	-	๑ แห่ง	น้ำไม่ท่วมขังและระบายน้ำลงสู่ที่เก็บกัก	กองช่าง
๗๕	ก่อสร้างร่องระบายน้ำ (คลองดิน) จากร้านสมรสไปสะพานทองขวาง หมู่ที่ ๔	เพื่อให้มีร่องสำหรับระบายน้ำ	ร่องระบายน้ำ กว้าง ๐.๔๕ เมตร ยาว ๑,๐๐๐ เมตร ลึก ๐.๕๐ เมตร	๓๒๐,๐๐๐	-	-	-	-	๑ แห่ง	น้ำไม่ท่วมขังและระบายน้ำลงสู่ที่เก็บกัก	กองช่าง
๗๖	ก่อสร้างถนนหินคลุก หมู่ที่ ๘ รอบสะพานบใหม่	เพื่อให้การคมนาคมสะดวก	ถนนคสล.กว้าง ๓ เมตร ยาว ๒,๕๐๐ เมตร หนาเฉลี่ย ๐.๑๐ เมตรมีปริมาณหินคลุกไม่น้อยกว่า ๗๕๐ ลูกบาศก์เมตร	-	-	๔๒๐,๐๐๐ อปต.	-	-	๑ สาย	การคมนาคมสะดวก	กองช่าง
๗๗	ก่อสร้างร่องระบายน้ำ (คสล.) รอบหมู่บ้าน แบบมีฝาปิด หมู่ที่ ๘	เพื่อให้มีร่องสำหรับระบายน้ำ	ร่องระบายน้ำ กว้าง ๐.๔๕ เมตร ยาว ๘๐๐ เมตร ลึก ๐.๕๐ เมตร	-	-	-	๔๒๐,๐๐๐	-	๑ แห่ง	น้ำไม่ท่วมขังและระบายน้ำลงสู่ที่เก็บกัก	กองช่าง
๗๘	ก่อสร้างถนน คสล. หมู่ที่ ๑๐	เพื่อให้การคมนาคมสะดวก	กว้าง ๔ เมตร ยาว ๖๕ เมตร ตามแบบกองช่างกำหนด	-	๒๑๗,๐๐๐ อปต.	-	-	-	๑ สาย	การคมนาคมสะดวก	กองช่าง

รายละเอียดโครงการพัฒนา แบบ ผ.๐๒
แผนพัฒนาท้องถิ่น(พ.ศ.๒๕๖๑ – ๒๕๖๕)
องค์การบริหารส่วนตำบลเสาเดียว

ยุทธศาสตร์ที่ ๑ การพัฒนาตำบลบ้านเมืองน่าอยู่
๑.๓ แผนงานอุตสาหกรรมและการโยธา

ที่	โครงการ	วัตถุประสงค์	เป้าหมาย (รายละเอียดโครงการ)	งบประมาณและที่มา					ตัวชี้วัด (KPI)	ผลลัพธ์ที่คาดว่าจะ ได้รับ	หน่วยงานที่ รับผิดชอบ
				๒๕๖๑ (บาท)	๒๕๖๒ (บาท)	๒๕๖๓ (บาท)	๒๕๖๔ (บาท)	๒๕๖๕ (บาท)			
๗๙	ก่อสร้างร่องระบายน้ำ (คสล.) รอบหมู่บ้าน แบบ มีฝาปิด หมู่ที่ ๑๑	เพื่อให้มีร่อง สำหรับระบายน้ำ	ร่องระบายน้ำ กว้าง ๐.๔๕ เมตร ยาว ๘๐๐ เมตร ลึก ๐.๕๐เมตร	-	-	-	๔๒๐,๐๐๐		๑ แห่ง	น้ำไม่ท่วมขังและ ระบายน้ำลงสู่ที่เก็บ กัก	กองช่าง
๘๐	ปรับปรุงถนน คสล. หมู่ที่ ๑๒ สายไปคลองหว่า – ศูนย์พัฒนาเด็กเล็ก	เพื่อให้การ คมนาคมสะดวก	ปรับปรุงถนนคสล.ในส่วนของ ชำรุดตามแบบกองช่าง กำหนด	๒๑๗,๐๐๐ อบต.	-	-	-		๑ สาย	การคมนาคมสะดวก	กองช่าง
๘๑	ก่อสร้างร่องระบายน้ำ (คสล.) รอบหมู่บ้าน แบบ มีฝาปิด หมู่ที่ ๑๒	เพื่อให้มีร่อง สำหรับระบายน้ำ	ร่องระบายน้ำ กว้าง ๐.๔๕ เมตร ยาว ๘๐๐ เมตร ลึก ๐.๕๐เมตร	-	-	-	๔๒๐,๐๐๐		๑ แห่ง	น้ำไม่ท่วมขังและ ระบายน้ำลงสู่ที่เก็บ กัก	กองช่าง
๘๒	ก่อสร้างร่องระบายน้ำ (คสล.) รอบหมู่บ้าน แบบ มีฝาปิด หมู่ที่ ๑๕	เพื่อให้มีร่อง สำหรับระบายน้ำ	ร่องระบายน้ำ กว้าง ๐.๔๕ เมตร ยาว ๘๐๐ เมตร ลึก ๐.๕๐เมตร	๔๒๐,๐๐๐	-	-	-		๑ แห่ง	น้ำไม่ท่วมขังและ ระบายน้ำลงสู่ที่เก็บ กัก	กองช่าง
๘๓	ซ่อมแซม โคมไฟฟ้าแสง สว่างสาธารณะในหมู่บ้าน หมู่ที่ ๑-๑๕	เพื่อให้ประชาชนมี ไฟฟ้าแสงสว่าง สาธารณะใช้	ติดตั้งโคมไฟฟ้าสาธารณะใน เขตหมู่ที่ ๑ – ๑๕ ตามจุด ที่เหมาะสม	๒๐๐,๐๐๐ อบต.	-	-	-		ตามความ เหมาะสม	ประชาชนมีไฟฟ้าแสง สว่างสาธารณะใช้	กองช่าง

รายละเอียดโครงการพัฒนา แบบ ผ.๐๒
แผนพัฒนาท้องถิ่น(พ.ศ.๒๕๖๑ – ๒๕๖๕)
องค์การบริหารส่วนตำบลเสาเดียว

ยุทธศาสตร์ที่ ๑ การพัฒนาตำบลบ้านเมืองน่าอยู่
๑.๓ แผนงานอุตสาหกรรมและการโยธา

ที่	โครงการ	วัตถุประสงค์	เป้าหมาย (รายละเอียดโครงการ)	งบประมาณและที่มา					ตัวชี้วัด (KPI)	ผลลัพธ์ที่คาดว่าจะได้รับ	หน่วยงานที่รับผิดชอบ
				๒๕๖๑ (บาท)	๒๕๖๒ (บาท)	๒๕๖๓ (บาท)	๒๕๖๔ (บาท)	๒๕๖๕ (บาท)			
๘๔	ก่อสร้างถนนหินคลุก หมู่ที่ ๔ บ้านศรีพัฒนา (ทางเข้าบ่อขยะ)	เพื่อให้การคมนาคมสะดวก	ก่อสร้างถนนหินคลุก กว้าง ๕ เมตร ยาว ๒๓๐ เมตร หนาเฉลี่ย ๐.๑๐ เมตร หรือปริมาณหินคลุกไม่น้อยกว่า ๑๑๕ ลูกบาศก์เมตร	๑๐๐,๐๐๐ อบต.	-	-	-	-	๑ สาย	การคมนาคมสะดวก	กองช่าง
๘๕	ก่อสร้างพื้นคอนกรีตเสริมเหล็ก (ภายในที่ทำการองค์การบริหารส่วนตำบลเสาเดียว) หมู่ที่ ๕ บ้านศรีสมบูรณ์	เพื่อเป็นลานอเนกประสงค์สำหรับจอดรถยนต์ และสำหรับรองรับการบริการประชาชนผู้มาติดต่อราชการ	พื้นคอนกรีตเสริมเหล็ก หนา ๐.๑๔ เมตร และมีปริมาณพื้นที่ไม่น้อยกว่า ๖๒๒ ตารางเมตร	๓๐๐,๐๐๐ อบต.	-	-	-	-	๑ แห่ง	การคมนาคมสะดวก และมีสถานที่รองรับการบริการประชาชน	กองช่าง
๘๖	ปรับปรุงถนนลงหินคลุก หมู่ที่ ๙ - หมู่ที่ ๑๔ จำนวน ๒ สาย	เพื่อให้การคมนาคมสะดวก	จุดที่ ๑ ถนนหินคลุก กว้าง ๓ เมตร ยาว ๑,๒๓๔ เมตร หนา ๐.๑๐ เมตร มีปริมาณหินคลุกไม่น้อยกว่า ๓๗๐ ลูกบาศก์เมตร จุดที่ ๒ ถนนหินคลุก กว้าง ๓ เมตร ยาว ๒๕๐ เมตร หนา ๐.๑๐ เมตร มีปริมาณหินคลุกไม่น้อยกว่า ๗๕ ลูกบาศก์เมตร	๒๕๐,๐๐๐ อบต.	-	-	-	-	๒ สาย	การคมนาคมสะดวก	กองช่าง

รายละเอียดโครงการพัฒนา แบบ ผ.๐๒
แผนพัฒนาท้องถิ่น(พ.ศ.๒๕๖๑ – ๒๕๖๕)
องค์การบริหารส่วนตำบลเสาเดียว

ยุทธศาสตร์ที่ ๑ การพัฒนาตำบลเมืองนำอยู่
๑.๓ แผนงานอุตสาหกรรมและการโยธา

ที่	โครงการ	วัตถุประสงค์	เป้าหมาย (รายละเอียดโครงการ)	งบประมาณและที่มา					ตัวชี้วัด (KPI)	ผลลัพธ์ที่คาดว่าจะได้รับ	หน่วยงานที่รับผิดชอบ
				๒๕๖๑ (บาท)	๒๕๖๒ (บาท)	๒๕๖๓ (บาท)	๒๕๖๔ (บาท)	๒๕๖๕ (บาท)			
๘๗	ปรับปรุงถนนลงหินคลุก หมู่ที่ ๕ บ้านศรีสมบูรณ์	เพื่อให้การคมนาคมสะดวก	ปรับปรุงถนนหินคลุก กว้าง ๔ เมตร ยาว ๕๓๐ เมตร หนาเฉลี่ย ๐.๑๐ เมตร หรือ ปริมาณหินคลุกไม่น้อยกว่า ๒๑๒ ลูกบาศก์เมตร	๑๑๗,๐๐๐ อบต.	-	-	-	-	๑ สาย	การคมนาคมสะดวก	กองช่าง
๘๘	ก่อสร้างโรงสูบน้ำ หมู่ที่ ๑๐ บ้านนายาว	เพื่อเป็นสถานีเติมน้ำดับเพลิง	โรงสูบน้ำตามแบบกองช่างกำหนด	-	๔๐,๐๐๐ อบต.	-	-	-	๑ แห่ง	เพื่อบริการประชาชนได้ทันที	กองช่าง
๘๙	ปรับปรุงถนนลงหินคลุก หมู่ที่ ๙ บ้านหนองกก	เพื่อให้การคมนาคมสะดวก	ปรับปรุงถนนหินคลุก กว้าง ๔ เมตร ยาว ๑,๐๒๐ เมตร หนาเฉลี่ย ๐.๐๗ เมตร หรือ ปริมาณหินคลุกไม่น้อยกว่า ๒๘๕.๖๐ ลูกบาศก์เมตร	-	๑๘๙,๐๐๐ อบต.	-	-	-	๑ สาย	การคมนาคมสะดวก	กองช่าง
๙๐	ปรับปรุงถนนลงหินคลุก หมู่ที่ ๙ บ้านหนองกก	เพื่อให้การคมนาคมสะดวก	ปรับปรุงถนนหินคลุก กว้าง ๓ เมตร ยาว ๔๘๐ เมตร หนาเฉลี่ย ๐.๐๗ เมตร หรือ ปริมาณหินคลุกไม่น้อยกว่า ๑๐๐.๘๐ ลูกบาศก์เมตร	-	๖๕,๐๐๐ อบต.	-	-	-	๑ สาย	การคมนาคมสะดวก	กองช่าง
๙๑	ซ่อมแซมระบบประปา หมู่บ้าน หมู่ที่ ๑-๑๕	เพื่อประชาชนมีน้ำสำหรับอุปโภคบริโภคครบคลุมทุกครัวเรือน	ซ่อมแซมระบบประปาตามแบบกองช่างกำหนด	๕๐,๐๐๐ อบต.	๕๐,๐๐๐ อบต.	๕๐,๐๐๐ อบต.	๕๐,๐๐๐ อบต.	๕๐,๐๐๐ อบต.	๕๐,๐๐๐ อบต.	ประชาชนมีน้ำสำหรับอุปโภคบริโภคครบคลุมทุกครัวเรือน	กองช่าง

รายละเอียดโครงการพัฒนา แบบ ผ.๐๒
แผนพัฒนาท้องถิ่น(พ.ศ.๒๕๖๑ – ๒๕๖๕)
องค์การบริหารส่วนตำบลเสาเดียว

ยุทธศาสตร์ที่ ๑ การพัฒนาตำบลบ้านเมืองน่าอยู่
๑.๓ แผนงานอุตสาหกรรมและการโยธา

ที่	โครงการ	วัตถุประสงค์	เป้าหมาย (รายละเอียดโครงการ)	งบประมาณและที่มา					ตัวชี้วัด (KPI)	ผลลัพธ์ที่คาดว่าจะได้รับ	หน่วยงานที่รับผิดชอบ
				๒๕๖๑ (บาท)	๒๕๖๒ (บาท)	๒๕๖๓ (บาท)	๒๕๖๔ (บาท)	๒๕๖๕ (บาท)			
๑	ก่อสร้างรั้วควาบอยรอบ สระสิม หมู่ที่ ๑ บ้าน เสาเดียว	เพื่อป้องกันแนว เขตสระน้ำ สาธารณะ	รั้วควาบอยความกว้างและความ ยาวตามแบบกองช่างกำหนด			๒๐๐,๐๐๐			๑ แห่ง	มีแนวเขต ล้อมรอบสระอย่าง มั่นคง	กองช่าง
๒	วางท่อระบายน้ำ คสล. หมู่ที่ ๑ บ้านเสาเดียว	เพื่อระบายน้ำ และแก้ไขปัญหา น้ำท่วมขังในเขต ชุมชน	วางระบายน้ำ คสล. ขนาด ๐.๔๐ ม.X ๗๐ ม. ตามแบบ แปลนกองช่างกำหนด	-	-	๒๐๐,๐๐๐	-		๑ แห่ง	ระบายน้ำท่วมขัง ได้และป้องกัน ปัญหาน้ำท่วมขัง ได้	กองช่าง
๓	ปรับปรุงถนนลงหินคลุก หมู่ที่ ๑ บ้านเสาเดียว	เพื่อให้การ คมนาคมสะดวก	ถนนหินคลุก กว้าง ๔ เมตร ยาว ๑,๐๐๐เมตร หนา ๐.๑๐ เมตร มีปริมาณหินคลุกไม่น้อย กว่า ๔๐๐ ลูกบาศก์เมตร		-		๓๐๐,๐๐๐		๑ สาย	การคมนาคม สะดวก	กองช่าง
๔	ก่อสร้างถนนยกระดับลง หินคลุก หมู่ที่ ๑ บ้านเสา เดียว	เพื่อให้การ คมนาคมสะดวก	ถนนหินคลุก กว้าง ๔ เมตร ยาว ๑,๐๐๐เมตร หนา ๐.๑๐ เมตร มีปริมาณหินคลุกไม่น้อย กว่า ๔๐๐ ลูกบาศก์เมตร		-	-	๕๐๐,๐๐๐		๑ สาย	การคมนาคม สะดวก	กองช่าง
๕	ก่อสร้างลานออกกำลังกาย หมู่ที่ ๑ บ้านเสาเดียว	เพื่อเป็นสถานที่ ออกกำลังกาย ประจำหมู่บ้าน	ตามแบบกองช่างกำหนด				๒๐๐,๐๐๐		๑ แห่ง	ประชาชนมี พลาณามัยสมบูรณ์ แข็งแรง	กองช่าง

รายละเอียดโครงการพัฒนา แบบ ผ.๐๒
แผนพัฒนาท้องถิ่น(พ.ศ.๒๕๖๑ – ๒๕๖๕)
องค์การบริหารส่วนตำบลเสาเดียว

ยุทธศาสตร์ที่ ๑ การพัฒนาตำบลบ้านเมืองน่าอยู่
๑.๓ แผนงานอุตสาหกรรมและการโยธา

ที่	โครงการ	วัตถุประสงค์	เป้าหมาย (รายละเอียดโครงการ)	งบประมาณและที่มา					ตัวชี้วัด (KPI)	ผลลัพธ์ที่คาดว่าจะได้รับ	หน่วยงานที่รับผิดชอบ
				๒๕๖๑ (บาท)	๒๕๖๒ (บาท)	๒๕๖๓ (บาท)	๒๕๖๔ (บาท)	๒๕๖๕ (บาท)			
๖	ก่อสร้างรั้วคาวบอยรอบหมู่บ้าน หมู่ที่ ๑ บ้านเสาเดียว	เพื่อป้องกันแนวเขตและพัฒนาเป็นเมืองน่าอยู่	รั้วคาวบอยความกว้างและความยาวตามแบบกองช่างกำหนด					๑,๐๐๐,๐๐๐	๑ แห่ง	มีแนวเขตล้อมรอบหมู่บ้านอย่างมั่นคง	กองช่าง
๗	วางท่อระบายน้ำ คสล. รอบหมู่บ้าน หมู่ที่ ๑ บ้านเสาเดียว	เพื่อระบายน้ำและแก้ไขปัญหาน้ำท่วมขังในเขตชุมชน	วางระบายน้ำ คสล. ขนาด ๐.๔๐ ม.X ๗๐ ม. ตามแบบแปลนกองช่างกำหนด	-	-	-	-	๒๐๐,๐๐๐	๑ แห่ง	ระบายน้ำท่วมขังได้และป้องกันปัญหาน้ำท่วมขังได้	กองช่าง
๘	เสริมผิวลาดยางแอสฟัลติก คอนกรีต หมู่ที่ ๑ บ้านเสาเดียว	เพื่อให้การคมนาคมสะดวก	เสริมผิวลาดยางแอสฟัลติก คอนกรีตกว้าง ๕ เมตร ยาว ๕๒๐ เมตร		-	-	-	๙๖๐,๐๐๐	๑ สาย	การคมนาคมสะดวก	กองช่าง
๙	ปรับปรุงภูมิทัศน์ หมู่ที่ ๒ (ศาลปู่ตาไทรงาม)	เพื่อเป็นสถานที่สาธารณประโยชน์ของหมู่บ้าน	ปรับปรุงภูมิทัศน์ พื้นที่ จำนวน ๔ ไร่ ตามแบบกองช่างกำหนด		-	๕๐๐,๐๐๐	-		๑ แห่ง	มีสถานที่สาธารณประโยชน์ของหมู่บ้าน	กองช่าง
๑๐	ก่อสร้างถนน คสล. หมู่ที่ ๒ บ้านไทรงาม	เพื่อให้การคมนาคมสะดวก	ถนน คสล.กว้าง ๔ เมตร ยาว ๑๓๐ เมตร หนา ๐.๑๕เมตร ปริมาณพื้นที่ ไม่น้อยกว่า ๕๒๐ ตารางเมตร		-	๒๕๐,๐๐๐	-		๑ สาย	การคมนาคมสะดวก	กองช่าง

รายละเอียดโครงการพัฒนา แบบ ผ.๐๒
แผนพัฒนาท้องถิ่น(พ.ศ.๒๕๖๑ – ๒๕๖๕)
องค์การบริหารส่วนตำบลเสาเดียว

ยุทธศาสตร์ที่ ๑ การพัฒนาตำบลบ้านเมืองน่าอยู่
๑.๓ แผนงานอุตสาหกรรมและการโยธา

ที่	โครงการ	วัตถุประสงค์	เป้าหมาย (รายละเอียดโครงการ)	งบประมาณและที่มา					ตัวชี้วัด (KPI)	ผลลัพธ์ที่คาดว่าจะได้รับ	หน่วยงานที่รับผิดชอบ
				๒๕๖๑ (บาท)	๒๕๖๒ (บาท)	๒๕๖๓ (บาท)	๒๕๖๔ (บาท)	๒๕๖๕ (บาท)			
๑๑	วางท่อระบายน้ำ คสล. หมู่ที่ ๒ บ้านไทรงาม	เพื่อระบายน้ำและแก้ไขปัญหาน้ำท่วมขังในเขตชุมชน	วางระบายน้ำ คสล. ขนาด ๐.๔๐ ม.X ๗๐ ม. ตามแบบแปลนกองช่างกำหนด	-	-	๒๐๐,๐๐๐	-		๑ แห่ง	ระบายน้ำท่วมขังได้และป้องกันปัญหาน้ำท่วมขังได้	กองช่าง
๑๒	ปรับปรุงถนนลงหินคลุก หมู่ที่ ๒ บ้านไทรงาม	เพื่อให้การคมนาคมสะดวก	ถนนหินคลุก กว้าง ๔ เมตร ยาว ๑,๐๐๐เมตร หนา ๐.๑๐ เมตร มีปริมาณหินคลุกไม่น้อยกว่า ๔๐๐ ลูกบาศก์เมตร		-		๓๐๐,๐๐๐		๑ สาย	การคมนาคมสะดวก	กองช่าง
๑๓	ก่อสร้างถนนยกระดับลงหินคลุก หมู่ที่ ๒ บ้านไทรงาม	เพื่อให้การคมนาคมสะดวก	ถนนหินคลุก กว้าง ๔ เมตร ยาว ๑,๐๐๐เมตร หนา ๐.๑๐ เมตร มีปริมาณหินคลุกไม่น้อยกว่า ๔๐๐ ลูกบาศก์เมตร		-	-	๕๐๐,๐๐๐		๑ สาย	การคมนาคมสะดวก	กองช่าง
๑๔	ปรับปรุงถนน คสล. หมู่ที่ ๒ บ้านไทรงาม	เพื่อให้การคมนาคมสะดวก	ปรับปรุงถนน คสล.ตามแบบกองช่างกำหนด		-		-	๒๕๐,๐๐๐	๑ สาย	การคมนาคมสะดวก	กองช่าง
๑๕	ก่อสร้างรั้วควาบอย หมู่ที่ ๒ บ้านไทรงาม	เพื่อป้องกันแนวเขตสาธารณะ	รั้วควาบอยความกว้างและความยาวตามแบบกองช่างกำหนด					๒๕๐,๐๐๐	๑ แห่ง	มีแนวเขตล้อมรอบอย่างมั่นคง	กองช่าง

รายละเอียดโครงการพัฒนา แบบ ผ.๐๒
แผนพัฒนาท้องถิ่น(พ.ศ.๒๕๖๑ – ๒๕๖๕)
องค์การบริหารส่วนตำบลเสาเดียว

ยุทธศาสตร์ที่ ๑ การพัฒนาตำบลบ้านเมืองน่าอยู่
๑.๓ แผนงานอุตสาหกรรมและการโยธา

ที่	โครงการ	วัตถุประสงค์	เป้าหมาย (รายละเอียดโครงการ)	งบประมาณและที่มา					ตัวชี้วัด (KPI)	ผลลัพธ์ที่คาดว่าจะ ได้รับ	หน่วยงานที่ รับผิดชอบ
				๒๕๖๑ (บาท)	๒๕๖๒ (บาท)	๒๕๖๓ (บาท)	๒๕๖๔ (บาท)	๒๕๖๕ (บาท)			
๑๖	ปรับปรุงถนนลงหินคลุก หมู่ที่ ๓ บ้านโนนศรีคุณ	เพื่อให้การคมนาคมสะดวก	ถนนหินคลุก กว้าง ๔ เมตร ยาว ๑,๗๐๐ เมตร หนา ๐.๐๗ เมตร มีปริมาณหินคลุกไม่น้อยกว่า ๔๗๖ ลูกบาศก์เมตร		-	๗๐๐,๐๐๐			๑ สาย	การคมนาคมสะดวก	กองช่าง
๑๗	ก่อสร้างถนน คสล. หมู่ที่ ๓ บ้านโนนศรีคุณ	เพื่อให้การคมนาคมสะดวก	ถนน คสล. กว้าง ๖ เมตร ยาว ๖๐ เมตร หนา ๐.๑๕ เมตร ปริมาณพื้นที่ ไม่น้อยกว่า ๓๖๐ ตารางเมตร		-	๑๗๐,๐๐๐	-		๑ สาย	การคมนาคมสะดวก	กองช่าง
๑๘	ก่อสร้างถนน คสล. หมู่ที่ ๓ บ้านโนนศรีคุณ	เพื่อให้การคมนาคมสะดวก	ถนน คสล. กว้าง ๔ เมตร ยาว ๒๒๕ เมตร หนา ๐.๑๕ เมตร ปริมาณพื้นที่ ไม่น้อยกว่า ๙๐๐ ตารางเมตร		-	๔๕๕,๐๐๐	-		๑ สาย	การคมนาคมสะดวก	กองช่าง
๑๙	ปรับปรุงถนนลงหินคลุก หมู่ที่ ๔ บ้านศรีพัฒนา	เพื่อให้การคมนาคมสะดวก	ถนนหินคลุก กว้าง ๔ เมตร ยาว ๑,๓๐๐ เมตร หนา ๐.๐๗ เมตร มีปริมาณหินคลุกไม่น้อยกว่า ๓๖๔ ลูกบาศก์เมตร		-	๕๕๐,๐๐๐			๑ สาย	การคมนาคมสะดวก	กองช่าง
๒๐	ก่อสร้างร่องระบายน้ำ คสล. หมู่ที่ ๔ บ้านศรีพัฒนา	เพื่อระบายน้ำและแก้ไขปัญหาน้ำท่วมขังในเขตชุมชน	ร่องระบายน้ำ คสล. ขนาด ๐.๔๕ ม. X ๙๐๐ ม. X ๐.๕๐ ม.	-	-		๕๐๐,๐๐๐		๑ แห่ง	ระบายน้ำท่วมขังได้ และป้องกันปัญหาน้ำท่วมขังได้	กองช่าง

รายละเอียดโครงการพัฒนา แบบ ผ.๐๒
แผนพัฒนาท้องถิ่น(พ.ศ.๒๕๖๑ – ๒๕๖๕)
องค์การบริหารส่วนตำบลเสาเดียว

ยุทธศาสตร์ที่ ๑ การพัฒนาตำบลบ้านเมืองน่าอยู่
๑.๓ แผนงานอุตสาหกรรมและการโยธา

ที่	โครงการ	วัตถุประสงค์	เป้าหมาย (รายละเอียดโครงการ)	งบประมาณและที่มา					ตัวชี้วัด (KPI)	ผลลัพธ์ที่คาดว่าจะ ได้รับ	หน่วยงานที่ รับผิดชอบ
				๒๕๖๑ (บาท)	๒๕๖๒ (บาท)	๒๕๖๓ (บาท)	๒๕๖๔ (บาท)	๒๕๖๕ (บาท)			
๒๑	ก่อสร้างกำแพงรอบ ศาลาประชาคม หมู่ที่ ๔ บ้านศรีพัฒนา	เพื่อป้องกันแนวเขตที่ สาธารณะ	รั้วกำแพงความกว้างและความยาว ตามแบบกองช่างกำหนด				๒๕๐,๐๐๐		๑ แห่ง	มีแนวเขตล้อมรอบ สระอย่างมั่นคง	กองช่าง
๒๒	ก่อสร้างรั้วคาวบอยรอบ หมู่บ้าน หมู่ที่ ๔ บ้านศรีพัฒนา	เพื่อป้องกันแนวเขต และพัฒนาเป็นเมือง น่าอยู่	รั้วคาวบอยความกว้างและความ ยาวตามแบบกองช่างกำหนด					๑,๐๐๐,๐๐๐	๑ แห่ง	มีแนวเขตล้อมรอบ หมู่บ้านอย่างมั่นคง	กองช่าง
๒๓	ปรับปรุงภูมิทัศน์ถนนใน หมู่บ้าน หมู่ที่ ๔ บ้านศรีพัฒนา	เพื่อทัศนียภาพภาพที่ สวยงามของหมู่บ้าน	ปรับปรุงภูมิทัศน์ พื้นที่ ตามแบบ กองช่างกำหนด				-	๑๐,๐๐๐	๑ แห่ง	มีสถานที่ สาธารณประโยชน์ ของหมู่บ้าน	กองช่าง
๒๔	เสริมผิวลาดยางแอส ฟัลท์ติกคอนกรีต หมู่ที่ ๕ บ้านศรีสมบูรณ์	เพื่อให้การคมนาคม สะดวก	เสริมผิวลาดยางแอสฟัลท์ ติกคอนกรีตกว้าง ๖ เมตร ยาว ๒๕๐ เมตร			๔๕๐,๐๐๐			๑ สาย	การคมนาคมสะดวก	กองช่าง
๒๕	ปรับปรุงท่อประปารอบ หมู่บ้าน หมู่ที่ ๕ บ้านศรี สมบูรณ์	เพื่อการบริการ น้ำประปาอย่างทั่วถึง	ตามแบบกองช่างกำหนด			๕๐๐,๐๐๐			๑ แห่ง	ประชาชนมี น้ำประปาครบทุก ครัวเรือน	กองช่าง

รายละเอียดโครงการพัฒนา แบบ ผ.๐๒
แผนพัฒนาท้องถิ่น(พ.ศ.๒๕๖๑ – ๒๕๖๕)
องค์การบริหารส่วนตำบลเสาเดียว

ยุทธศาสตร์ที่ ๑ การพัฒนาตำบลบ้านเมืองน่าอยู่
๑.๓ แผนงานอุตสาหกรรมและการโยธา

ที่	โครงการ	วัตถุประสงค์	เป้าหมาย (รายละเอียดโครงการ)	งบประมาณและที่มา					ตัวชี้วัด (KPI)	ผลลัพธ์ที่คาดว่าจะ ได้รับ	หน่วยงานที่ รับผิดชอบ
				๒๕๖๑ (บาท)	๒๕๖๒ (บาท)	๒๕๖๓ (บาท)	๒๕๖๔ (บาท)	๒๕๖๕ (บาท)			
๒๖	วางท่อระบายน้ำ คสล. หมู่ที่ ๕ บ้านศรีสมบุญ	เพื่อระบายน้ำและแก้ไขปัญหาน้ำท่วมขังในเขตชุมชน	วางท่อระบายน้ำ คสล. ขนาด ๐.๔๐ ม.แบบเต็มท่อนและครึ่งท่อนและขนาด ๐.๓๐ เมตร แบบเต็มท่อนและครึ่งท่อน ความยาวตามแบบแปลนกองช่างกำหนด	-	-	๕๐๐,๐๐๐	-	-	๑ แห่ง	ระบายน้ำท่วมขังได้และป้องกันปัญหาน้ำท่วมขังได้	กองช่าง
๒๗	ปรับปรุงภูมิทัศน์รอบหมู่บ้าน หมู่ที่ ๖ บ้านศรีบุญเรือง	เพื่อทัศนียภาพภาพที่สวยงามของหมู่บ้าน	ปรับปรุงภูมิทัศน์ พื้นที่ ตามแบบกองช่างกำหนด			๕๐๐,๐๐๐	-		๑ แห่ง	มีสถานที่สาธารณประโยชน์ของหมู่บ้าน	กองช่าง
๒๘	ปรับปรุงร่องระบายน้ำ คสล. หมู่ที่ ๖ บ้านศรีบุญเรือง	เพื่อระบายน้ำและแก้ไขปัญหาน้ำท่วมขังในเขตชุมชน	ร่องระบายน้ำ คสล. ขนาด ๐.๔๕ ม.X ๙๐๐ ม. X ๐.๕๐ ม.	-	-	๕๐๐,๐๐๐			๑ แห่ง	ระบายน้ำท่วมขังได้และป้องกันปัญหาน้ำท่วมขังได้	กองช่าง
๒๙	เสริมผิวลาดยางแอสฟัลท์ติกคอนกรีต หมู่ที่ ๖ บ้านศรีบุญเรือง	เพื่อให้การคมนาคมสะดวก	เสริมผิวลาดยางแอสฟัลท์ติกคอนกรีตกว้าง ๕ เมตร ยาว ๒๕๐ เมตร			๔๐๐,๐๐๐			๑ สาย	การคมนาคมสะดวก	กองช่าง
๓๐	ก่อสร้างถนน คสล.ในหมู่บ้านหมู่ที่ ๗ บ้านหนองเต่า	เพื่อให้การคมนาคมสะดวก	ถนน คสล.กว้าง ๕ เมตร ยาว ๗๕๐ เมตร หนา ๐.๑๕เมตร ปริมาณพื้นที่ ไม่น้อยกว่า ๓,๗๕๐ ตารางเมตร		-	๓๕๐,๐๐๐	-		๑ สาย	การคมนาคมสะดวก	กองช่าง

รายละเอียดโครงการพัฒนา แบบ ผ.๐๒
แผนพัฒนาท้องถิ่น(พ.ศ.๒๕๖๑ – ๒๕๖๕)
องค์การบริหารส่วนตำบลเสาเดียว

ยุทธศาสตร์ที่ ๑ การพัฒนาตำบลบ้านเมืองน่าอยู่
๑.๓ แผนงานอุตสาหกรรมและการโยธา

ที่	โครงการ	วัตถุประสงค์	เป้าหมาย (รายละเอียดโครงการ)	งบประมาณและที่มา					ตัวชี้วัด (KPI)	ผลลัพธ์ที่คาดว่าจะ ได้รับ	หน่วยงานที่ รับผิดชอบ
				๒๕๖๑ (บาท)	๒๕๖๒ (บาท)	๒๕๖๓ (บาท)	๒๕๖๔ (บาท)	๒๕๖๕ (บาท)			
๓๑	เสริมผิวลาดยางแอสฟัลติก คอนกรีต หมู่ที่ ๗ บ้านหนองเต่า	เพื่อให้การคมนาคมสะดวก	เสริมผิวลาดยางแอสฟัลติก คอนกรีตกว้าง ๕ เมตร ยาว ๕๒๐ เมตร		-	-	๙๖๐,๐๐๐		๑ สาย	การคมนาคมสะดวก	กองช่าง
๓๒	ก่อสร้างถนนลำเลียงการเกษตร หมู่ที่ ๗ บ้านหนองเต่า	เพื่อให้การคมนาคมสะดวก	ก่อสร้างถนนลำเลียงการเกษตรตามแบบกองช่างกำหนด		-	-	๙๐,๐๐๐		๑ สาย	การคมนาคมสะดวก	กองช่าง
๓๓	ก่อสร้างถนน คสล.ในหมู่บ้านหมู่ที่ ๗ บ้านหนองเต่า	เพื่อให้การคมนาคมสะดวก	ถนน คสล.กว้าง ๕ เมตร ยาว ๗๕๐ เมตร หนา ๐.๑๕เมตร ปริมาณพื้นที่ ไม่น้อยกว่า ๓,๗๕๐ ตารางเมตร		-	๓๕๐,๐๐๐	-		๑ สาย	การคมนาคมสะดวก	กองช่าง
๓๔	ปรับปรุงถนนลงหินคลุก หมู่ที่ ๗ บ้านหนองเต่า สายหนองเพชร -หนองเต่า	เพื่อให้การคมนาคมสะดวก	ถนนหินคลุก กว้าง ๔ เมตร ยาว ๑,๓๐๐เมตร หนา ๐.๑๐ เมตร มีปริมาณหินคลุกไม่น้อยกว่า ๕ ,๒๐๐ ลูกบาศก์เมตร		-			๕๕๐,๐๐๐	๑ สาย	การคมนาคมสะดวก	กองช่าง
๓๕	ก่อสร้างถนนลงหินคลุก หมู่ที่ ๑ บ้านเสาเดียว (ข้างคลองอีสานเขียว)	เพื่อให้การคมนาคมสะดวก	ถนนหินคลุก กว้าง ๔ เมตร ยาว ๑,๓๐๐เมตร หนา ๐.๑๐ เมตร มีปริมาณหินคลุกไม่น้อยกว่า ๕ ,๒๐๐ ลูกบาศก์เมตร		-			๕๕๐,๐๐๐	๓ สาย	การคมนาคมสะดวก	กองช่าง

รายละเอียดโครงการพัฒนา แบบ ผ.๐๒
แผนพัฒนาท้องถิ่น(พ.ศ.๒๕๖๑ – ๒๕๖๕)
องค์การบริหารส่วนตำบลเสาเดียว

ยุทธศาสตร์ที่ ๑ การพัฒนาตำบลบ้านเมืองน่าอยู่
๑.๓ แผนงานอุตสาหกรรมและการโยธา

ที่	โครงการ	วัตถุประสงค์	เป้าหมาย (รายละเอียดโครงการ)	งบประมาณและที่มา					ตัวชี้วัด (KPI)	ผลลัพธ์ที่คาดว่าจะ ได้รับ	หน่วยงานที่ รับผิดชอบ
				๒๕๖๑ (บาท)	๒๕๖๒ (บาท)	๒๕๖๓ (บาท)	๒๕๖๔ (บาท)	๒๕๖๕ (บาท)			
๓๖	ก่อสร้างถนน คสล.ใน หมู่บ้าน หมู่ที่ ๘ บ้านไทร ออ (แยกหนองทำนบใหม่)	เพื่อให้การ คมนาคมสะดวก	ถนน คสล.กว้าง ๔ เมตร ยาว ๗๐๐ เมตร หนา ๐.๑๕เมตร ปริมาณพื้นที่ ไม่น้อยกว่า ๒,๘๐๐ ตารางเมตร		-	๖๐๐,๐๐๐	-		๑ สาย	การคมนาคมสะดวก	กองช่าง
๓๗	ก่อสร้างถนน คสล.ใน หมู่บ้าน หมู่ที่ ๘ บ้านไทร ออ (แยกลานตาก)	เพื่อให้การ คมนาคมสะดวก	ถนน คสล.กว้าง ๕ เมตร ยาว ๗๐๐ เมตร หนา ๐.๑๕เมตร ปริมาณพื้นที่ ไม่น้อยกว่า ๓,๕๐๐ ตารางเมตร		-	๖๐๐,๐๐๐	-		๑ สาย	การคมนาคมสะดวก	กองช่าง
๓๘	ก่อสร้างถนน คสล.ใน หมู่บ้าน หมู่ที่ ๘ บ้านไทร ออ	เพื่อให้การ คมนาคมสะดวก	ถนน คสล.กว้าง ๓ เมตร ยาว ๗๐๐ เมตร หนา ๐.๑๕เมตร ปริมาณพื้นที่ ไม่น้อยกว่า ๒,๑๐๐ ตารางเมตร		-	๖๐๐,๐๐๐	-		๑ สาย	การคมนาคมสะดวก	กองช่าง
๓๙	ก่อสร้างรั้วลวดหนาม ล้อมรอบป่าชุมชนและ หนองประปา หมู่ที่ ๘ บ้านไทรออ	เพื่อป้องกันการรุกร กล้าที่สาธารณะ	รั้วลวดหนามความกว้างและความ ยาวตามแบบกองช่างกำหนด			๒๕๐,๐๐๐			๑ แห่ง	สามารถป้องกันการ รุกรกล้าได้	กองช่าง
๔๐	ก่อสร้างรั้วคาวบอยรอบ หมู่บ้าน หมู่ที่ ๘ บ้าน ไทรออ	เพื่อป้องกันแนว เขตและพัฒนา เป็นเมืองน่าอยู่	รั้วคาวบอยความกว้างและความยาว ตามแบบกองช่างกำหนด				๑,๐๐๐,๐๐๐		๑ แห่ง	มีแนวเขตล้อมรอบ หมู่บ้านอย่างมั่นคง	กองช่าง

รายละเอียดโครงการพัฒนา แบบ ผ.๐๒
 แผนพัฒนาท้องถิ่น(พ.ศ.๒๕๖๑ – ๒๕๖๕)
 องค์การบริหารส่วนตำบลเสาเดียว
 ยุทธศาสตร์ที่ ๑ การพัฒนาตำบลบ้านเมืองน่าอยู่
 ๑.๓ แผนงานอุตสาหกรรมและการโยธา

ที่	โครงการ	วัตถุประสงค์	เป้าหมาย (รายละเอียดโครงการ)	งบประมาณและที่มา					ตัวชี้วัด (KPI)	ผลลัพธ์ที่คาดว่าจะ ได้รับ	หน่วยงานที่ รับผิดชอบ
				๒๕๖๑ (บาท)	๒๕๖๒ (บาท)	๒๕๖๓ (บาท)	๒๕๖๔ (บาท)	๒๕๖๕ (บาท)			
๔๑	ก่อสร้างถนน คสล.ใน หมู่บ้านหมู่ที่ ๙ บ้าน หนองกก	เพื่อให้การคมนาคม สะดวก	ถนน คสล.กว้าง ๔ เมตร ยาว ๗๐๐ เมตร หนา ๐.๑๕เมตร ปริมาณพื้นที่ ไม่น้อยกว่า ๒,๘๐๐ ตารางเมตร		-	๖๐๐,๐๐๐	-		๑ สาย	การคมนาคมสะดวก	กองช่าง
๔๒	ซ่อมแซมถนน คสล.ใน หมู่บ้านหมู่ที่ ๙ บ้าน หนองกก	เพื่อให้การคมนาคม สะดวก	ซ่อมแซมถนน คสล.ตามแบบกอง ช่างกำหนด		-	๓๐๐,๐๐๐	-		๑ สาย	การคมนาคมสะดวก	กองช่าง
๔๓	ปรับปรุงถนนลงหินคลุก หมู่ที่ ๙ บ้านหนองกก	เพื่อให้การคมนาคม สะดวก	ถนนหินคลุก กว้าง ๔ เมตร ยาว ๑,๓๐๐เมตร หนา ๐.๐๗ เมตร มีปริมาณหินคลุกไม่น้อยกว่า ๓๖๔ ลูกบาศก์เมตร		-	๕๕๐,๐๐๐			๑ สาย	การคมนาคมสะดวก	กองช่าง
๔๔	ก่อสร้างถนน คสล.ใน หมู่บ้านหมู่ที่ ๑๐ บ้าน นายาว	เพื่อให้การคมนาคม สะดวก	ถนน คสล.กว้าง ๔ เมตร ยาว ๗๐๐ เมตร หนา ๐.๑๕เมตร ปริมาณพื้นที่ ไม่น้อยกว่า ๒,๘๐๐ ตารางเมตร		-	๖๐๐,๐๐๐	-		๑ สาย	การคมนาคมสะดวก	กองช่าง
๔๕	เสริมผิวลาดยางแอส ฟัลท์ติกคอนกรีต หมู่ที่ ๑๐ บ้านนายาว	เพื่อให้การคมนาคม สะดวก	เสริมผิวลาดยางแอสฟัลท์ ติกคอนกรีตกว้าง ๕ เมตร ยาว ๕๐๐ เมตร			๗๐๐,๐๐๐			๑ สาย	การคมนาคมสะดวก	กองช่าง

รายละเอียดโครงการพัฒนา แบบ ผ.๐๒
แผนพัฒนาท้องถิ่น(พ.ศ.๒๕๖๑ – ๒๕๖๕)
องค์การบริหารส่วนตำบลเสาเดียว

ยุทธศาสตร์ที่ ๑ การพัฒนาตำบลบ้านเมืองน่าอยู่
๑.๓ แผนงานอุตสาหกรรมและการโยธา

ที่	โครงการ	วัตถุประสงค์	เป้าหมาย (รายละเอียดโครงการ)	งบประมาณและที่มา					ตัวชี้วัด (KPI)	ผลลัพธ์ที่คาดว่าจะ ได้รับ	หน่วยงานที่ รับผิดชอบ
				๒๕๖๑ (บาท)	๒๕๖๒ (บาท)	๒๕๖๓ (บาท)	๒๕๖๔ (บาท)	๒๕๖๕ (บาท)			
๔๖	ปรับปรุงถนนลงหินคลุก หมู่ที่ ๑๐ บ้านนายาว	เพื่อให้การคมนาคม สะดวก	ถนนหินคลุก กว้าง ๔ เมตร ยาว ๑,๓๐๐ เมตร หนา ๐.๐๗ เมตร มีปริมาณหินคลุกไม่น้อยกว่า ๓๖๔ ลูกบาศก์เมตร		-	๕๕๐,๐๐๐			๑ สาย	การคมนาคมสะดวก	กองช่าง
๔๗	ก่อสร้างลานออกกำลัง กายหมู่ที่ ๑๐ บ้านนายาว	เพื่อเป็นสถานที่ออก กำลังกายประจำ หมู่บ้าน	ตามแบบกองช่างกำหนด			200,000			๑ แห่ง	ประชาชนมี พลาสนามัยสมบูรณ์ แข็งแรง	กองช่าง
๔๘	ก่อสร้างรั้วคาวบอยรอบ สระ หมู่ที่ ๑๐ บ้าน นายาว	เพื่อป้องกันแนวเขต และพัฒนาเป็นเมือง น่าอยู่	รั้วคาวบอยความกว้างและความ ยาวตามแบบกองช่างกำหนด			๒๐๐,๐๐๐			๑ แห่ง	มีแนวเขตล้อมรอบ สระอย่างมั่นคง	กองช่าง
๔๙	ก่อสร้างรั้วล้อมรอบที่ สาธารณะ หมู่ที่ ๑๐ บ้านนายาว	เพื่อป้องกันแนวเขต และพัฒนาเป็นเมือง น่าอยู่	รั้วล้อมรอบ ความกว้างและความ ยาวตามแบบกองช่างกำหนด			๒๐๐,๐๐๐			๑ แห่ง	มีแนวเขตล้อมรอบที่ สาธารณะอย่าง มั่นคง	กองช่าง
๕๐	ปรับปรุงถนนลงหินคลุก ลำเลียงการเกษตร หมู่ ที่ ๕ บ้านศรีสมบูรณ์	เพื่อให้การคมนาคม สะดวก	ถนนหินคลุก กว้าง ๔ เมตร ยาว ๑,๓๐๐ เมตร หนา ๐.๑๐ เมตร มีปริมาณหินคลุกไม่น้อยกว่า ๕,๒๐๐ ลูกบาศก์เมตร		-	๕๕๐,๐๐๐			๑ สาย	การคมนาคมสะดวก	กองช่าง

รายละเอียดโครงการพัฒนา แบบ ผ.๐๒
แผนพัฒนาท้องถิ่น(พ.ศ.๒๕๖๑ – ๒๕๖๕)
องค์การบริหารส่วนตำบลเสาเดียว

ยุทธศาสตร์ที่ ๑ การพัฒนาตำบลบ้านเมืองน่าอยู่
๑.๓ แผนงานอุตสาหกรรมและการโยธา

ที่	โครงการ	วัตถุประสงค์	เป้าหมาย (รายละเอียดโครงการ)	งบประมาณและที่มา					ตัวชี้วัด (KPI)	ผลลัพธ์ที่คาดว่าจะ ได้รับ	หน่วยงานที่ รับผิดชอบ
				๒๕๖๑ (บาท)	๒๕๖๒ (บาท)	๒๕๖๓ (บาท)	๒๕๖๔ (บาท)	๒๕๖๕ (บาท)			
๕๑	ก่อสร้างถนน คสล.ใน หมู่บ้าน หมู่ที่ ๘ บ้าน ไทรออ	เพื่อให้การคมนาคม สะดวก	ถนน คสล.กว้าง ๔ เมตร ยาว ๗๐๐ เมตร หนา ๐.๑๕เมตร ปริมาณพื้นที่ ไม่น้อยกว่า ๒,๘๐๐ ตารางเมตร		-	๖๐๐,๐๐๐			๑ สาย	การคมนาคมสะดวก	กองช่าง
๕๒	ก่อสร้างถนนคันดิน ยกระดับลงหินคลุก หมู่ ที่ ๘ บ้านไทรออ สายโนนบ้าน	เพื่อให้การคมนาคม สะดวก	ก่อสร้างถนนคันดินตามแบบกอง ช่างกำหนด				๓๕๐,๐๐๐		๑ สาย	การคมนาคมสะดวก	กองช่าง
๕๓	ก่อสร้างรั้วลวดหนาม ล้อมรอบที่สาธารณะ หนองหว่า หมู่ที่ ๘ บ้าน ไทรออ	เพื่อป้องกันการรुकกล้า ที่สาธารณะ	รั้วลวดหนามความกว้างและความ ยาวตามแบบกองช่างกำหนด					๒๕๐,๐๐๐	๑ แห่ง	สามารถป้องกันการ รุกกล้าได้	กองช่าง
๕๔	ก่อสร้างถนน คสล.ใน หมู่บ้าน หมู่ที่ ๑๑ บ้าน ห้วยก้อม	เพื่อให้การคมนาคม สะดวก	ถนน คสล.กว้าง ๔ เมตร ยาว ๗๐๐ เมตร หนา ๐.๑๕เมตร ปริมาณพื้นที่ ไม่น้อยกว่า ๒,๘๐๐ ตารางเมตร		-	๖๐๐,๐๐๐	-		๑ สาย	การคมนาคมสะดวก	กองช่าง
๕๕	ก่อสร้างถนนคันดิน ยกระดับลงหินคลุก หมู่ ที่ ๑๑ บ้านห้วยก้อม สายโกรกข้างตาย	เพื่อให้การคมนาคม สะดวก	ก่อสร้างถนนคันดินตามแบบกอง ช่างกำหนด				๓๕๐,๐๐๐		๑ สาย	การคมนาคมสะดวก	กองช่าง

รายละเอียดโครงการพัฒนา แบบ ผ.๐๒
แผนพัฒนาท้องถิ่น(พ.ศ.๒๕๖๑ – ๒๕๖๕)
องค์การบริหารส่วนตำบลเสาเดียว

ยุทธศาสตร์ที่ ๑ การพัฒนาตำบลบ้านเมืองน่าอยู่
๑.๓ แผนงานอุตสาหกรรมและการโยธา

ที่	โครงการ	วัตถุประสงค์	เป้าหมาย (รายละเอียดโครงการ)	งบประมาณและที่มา					ตัวชี้วัด (KPI)	ผลลัพธ์ที่คาดว่าจะ ได้รับ	หน่วยงานที่ รับผิดชอบ
				๒๕๖๑ (บาท)	๒๕๖๒ (บาท)	๒๕๖๓ (บาท)	๒๕๖๔ (บาท)	๒๕๖๕ (บาท)			
๕๖	ก่อสร้างถนน คสล. สายสระ หนองตลาด หมู่ที่ ๑๒ บ้าน สระคูณ	เพื่อให้การ คมนาคมสะดวก	ถนน คสล.กว้าง ๔ เมตร ยาว ๕๐๐ เมตร หนา ๐.๑๕เมตร ปริมาณพื้นที่ ไม่น้อยกว่า ๒,๐๐๐ ตารางเมตร		-	๓๕๐,๐๐๐	-		๑ สาย	การคมนาคมสะดวก	กองช่าง
๕๗	ปรับปรุงถนนลงหินคลุก หมู่ ที่ ๑๒ บ้านสระคูณ	เพื่อให้การ คมนาคมสะดวก	ถนนหินคลุก กว้าง ๕ เมตร ยาว ๑,๓๐๐ เมตร หนา ๐.๐๗ เมตร มีปริมาณหินคลุกไม่น้อยกว่า ๔๕๕ ลูกบาศก์เมตร		-	๕๕๐,๐๐๐			๑ สาย	การคมนาคมสะดวก	กองช่าง
๕๘	ซ่อมแซมถนนลำเลียง การเกษตร หมู่ที่ ๑๒ บ้านสระคูณ	เพื่อให้การ คมนาคมสะดวก	ซ่อมแซมถนนลำเลียงการเกษตร ตามแบบกองช่างกำหนด			๓๕๐,๐๐๐			๑ สาย	การคมนาคมสะดวก	กองช่าง
๕๙	เสริมผิวลาดยางแอสฟัลท์ ติกคอนกรีต หมู่ที่ ๑๒ บ้าน สระคูณ	เพื่อให้การ คมนาคมสะดวก	เสริมผิวลาดยางแอสฟัลท์ ติกคอนกรีตกว้าง ๔ เมตร ยาว ๒๕๐ เมตร			๓๕๐,๐๐๐			๑ สาย	การคมนาคมสะดวก	กองช่าง
๖๐	ก่อสร้างถนน คสล.ใน หมู่บ้านหมู่ที่ ๑๓ บ้านหนอง ไผ่	เพื่อให้การ คมนาคมสะดวก	ถนน คสล.กว้าง ๔ เมตร ยาว ๗๐๐ เมตร หนา ๐.๑๕เมตร ปริมาณพื้นที่ ไม่น้อยกว่า ๒,๘๐๐ ตารางเมตร		-	๖๐๐,๐๐๐	-		๑ สาย	การคมนาคมสะดวก	กองช่าง

รายละเอียดโครงการพัฒนา แบบ ผ.๐๒
แผนพัฒนาท้องถิ่น(พ.ศ.๒๕๖๑ – ๒๕๖๕)
องค์การบริหารส่วนตำบลเสาเดียว

ยุทธศาสตร์ที่ ๑ การพัฒนาตำบลบ้านเมืองน่าอยู่
๑.๓ แผนงานอุตสาหกรรมและการโยธา

ที่	โครงการ	วัตถุประสงค์	เป้าหมาย (รายละเอียดโครงการ)	งบประมาณและที่มา					ตัวชี้วัด (KPI)	ผลลัพธ์ที่คาดว่าจะ ได้รับ	หน่วยงานที่ รับผิดชอบ
				๒๕๖๑ (บาท)	๒๕๖๒ (บาท)	๒๕๖๓ (บาท)	๒๕๖๔ (บาท)	๒๕๖๕ (บาท)			
๖๑	ปรับปรุงถนนลงหินคลุก หมู่ที่ ๑๓ บ้านหนองไผ่	เพื่อให้การคมนาคมสะดวก	ถนนหินคลุก กว้าง ๔ เมตร ยาว ๑,๓๐๐ เมตร หนา ๐.๑๐ เมตร มีปริมาณหินคลุกไม่น้อยกว่า ๕,๒๐๐ ลูกบาศก์เมตร		-	๕๕๐,๐๐๐			๑ สาย	การคมนาคมสะดวก	กองช่าง
๖๒	เสริมผิวลาดยางแอสฟัลติก คอนกรีต หมู่ที่ ๑๓ บ้านหนองไผ่	เพื่อให้การคมนาคมสะดวก	เสริมผิวลาดยางแอสฟัลติก คอนกรีต กว้าง ๕ เมตร ยาว ๕๒๐ เมตร			๙๖๐,๐๐๐			๑ สาย	การคมนาคมสะดวก	กองช่าง
๖๓	ซ่อมแซมร่องระบายน้ำ และ คสล. หมู่ที่ ๑๓ บ้านหนองไผ่	เพื่อระบายน้ำและแก้ไขปัญหาน้ำท่วมขังในเขตชุมชน	ร่องระบายน้ำ คสล. ขนาด ๑.๐๐ ม. จำนวน ๒๐ ท่อน จำนวน ๒ จุด	-	๕๕,๐๐๐				๑ แห่ง	ระบายน้ำท่วมขังได้ และป้องกันปัญหาน้ำท่วมขังได้	กองช่าง
๖๔	ก่อสร้างถนน คสล.ใน หมู่บ้านหมู่ที่ ๑๓ บ้านหนองไผ่	เพื่อให้การคมนาคมสะดวก	ถนน คสล. กว้าง ๔ เมตร ยาว ๗๐๐ เมตร หนา ๐.๑๕ เมตร ปริมาณพื้นที่ ไม่น้อยกว่า ๒,๘๐๐ ตารางเมตร		-		-๖๐๐,๐๐๐		๑ สาย	การคมนาคมสะดวก	กองช่าง
๖๕	ปรับปรุงถนนลงหินคลุก หมู่ที่ ๑๓ บ้านหนองไผ่	เพื่อให้การคมนาคมสะดวก	ถนนหินคลุก กว้าง ๔ เมตร ยาว ๑,๓๐๐ เมตร หนา ๐.๑๐ เมตร มีปริมาณหินคลุกไม่น้อยกว่า ๕,๒๐๐ ลูกบาศก์เมตร		-		๕๕๐,๐๐๐		๑ สาย	การคมนาคมสะดวก	กองช่าง

รายละเอียดโครงการพัฒนา แบบ ผ.๐๒
แผนพัฒนาท้องถิ่น(พ.ศ.๒๕๖๑ – ๒๕๖๕)
องค์การบริหารส่วนตำบลเสาเดียว

ยุทธศาสตร์ที่ ๑ การพัฒนาตำบลบ้านเมืองน่าอยู่
๑.๓ แผนงานอุตสาหกรรมและการโยธา

ที่	โครงการ	วัตถุประสงค์	เป้าหมาย (รายละเอียดโครงการ)	งบประมาณและที่มา					ตัวชี้วัด (KPI)	ผลลัพธ์ที่คาดว่าจะ ได้รับ	หน่วยงานที่ รับผิดชอบ
				๒๕๖๑ (บาท)	๒๕๖๒ (บาท)	๒๕๖๓ (บาท)	๒๕๖๔ (บาท)	๒๕๖๕ (บาท)			
๖๖	ก่อสร้างรั้วคาวบอยรอบ สระ หมู่ที่ ๑๓ บ้าน หนองไผ่	เพื่อป้องกันแนวเขต และพัฒนาเป็นเมือง น่าอยู่	รั้วคาวบอยความกว้างและความ ยาวตามแบบกองช่างกำหนด					๗๐๐,๐๐๐	๑ แห่ง	มีแนวเขตล้อมรอบ สระอย่างมั่นคง	กองช่าง
๖๗	ก่อสร้างรั้วล้อมรอบสระ หนองไผ่ หมู่ที่ ๑๓ บ้านหนองไผ่	เพื่อป้องกันแนวเขต และพัฒนาเป็นเมือง น่าอยู่	รั้วล้อมรอบ ความกว้างและความ ยาวตามแบบกองช่างกำหนด					๕๐๐,๐๐๐	๑ แห่ง	มีแนวเขตล้อมรอบที่ สระสาธารณะอย่าง มั่นคง	กองช่าง
๖๘	ก่อสร้างรั้วคาวบอยรอบ สระ หมู่ที่ ๑๔ บ้าน นาอุดม	เพื่อป้องกันแนวเขต และพัฒนาเป็นเมือง น่าอยู่	รั้วคาวบอยความกว้างและความ ยาวตามแบบกองช่างกำหนด			๓๐๐,๐๐๐			๑ แห่ง	มีแนวเขตล้อมรอบ สระอย่างมั่นคง	กองช่าง
๖๙	ก่อสร้างถนน คสล.ใน หมู่บ้านหมู่ที่ ๑๔ บ้าน นาอุดม	เพื่อให้การคมนาคม สะดวก	ถนน คสล.กว้าง ๔ เมตร ยาว ๗๐๐ เมตร หน้า ๐.๑๕ เมตร ปริมาณพื้นที่ ไม่น้อยกว่า ๒,๘๐๐ ตารางเมตร		-	๖๐๐,๐๐๐			๑ สาย	การคมนาคมสะดวก	กองช่าง
๗๐	ก่อสร้างร่องระบายน้ำ คสล. หมู่ที่ ๑๔ บ้าน นาอุดม	เพื่อระบายน้ำและ แก้ไขปัญหาน้ำท่วมขัง ในเขตชุมชน	ร่องระบายน้ำ คสล. ขนาด ๐.๔๕ ม. X ๙๐๐ ม. X ๐.๕๐ ม.	-	-	๕๐๐,๐๐๐			๑ แห่ง	ระบายน้ำท่วมขังได้ และป้องกันปัญหา น้ำท่วมขังได้	กองช่าง

รายละเอียดโครงการพัฒนา แบบ ผ.๐๒
แผนพัฒนาท้องถิ่น(พ.ศ.๒๕๖๑ – ๒๕๖๕)
องค์การบริหารส่วนตำบลเสาเดียว

ยุทธศาสตร์ที่ ๑ การพัฒนาตำบลบ้านเมืองน่าอยู่
๑.๓ แผนงานอุตสาหกรรมและการโยธา

ที่	โครงการ	วัตถุประสงค์	เป้าหมาย (รายละเอียดโครงการ)	งบประมาณและที่มา					ตัวชี้วัด (KPI)	ผลลัพธ์ที่คาดว่าจะได้รับ	หน่วยงานที่รับผิดชอบ
				๒๕๖๑ (บาท)	๒๕๖๒ (บาท)	๒๕๖๓ (บาท)	๒๕๖๔ (บาท)	๒๕๖๕ (บาท)			
๗๑	ปรับปรุงถนนลงหินคลุก หมู่ที่ ๑๔ บ้านนาอุดม	เพื่อให้การคมนาคมสะดวก	ถนนหินคลุก กว้าง ๔ เมตร ยาว ๑,๓๐๐ เมตร หนา ๐.๑๐ เมตร มีปริมาณหินคลุกไม่น้อยกว่า ๕,๒๐๐ ลูกบาศก์เมตร		-	๕๕๐,๐๐๐			๑ สาย	การคมนาคมสะดวก	กองช่าง
๗๒	ก่อสร้างลานออกกำลังกาย หมู่ที่ ๑๔ บ้านนาอุดม	เพื่อเป็นสถานที่ออกกำลังกายประจำหมู่บ้าน	ตามแบบกองช่างกำหนด					๒๐๐,๐๐๐	๑ แห่ง	ประชาชนมีพลาณามัยสมบูรณ์แข็งแรง	กองช่าง
๗๓	ก่อสร้างถนน คสล.หมู่ที่ ๑๕ บ้านหนองไฮพัฒนา	เพื่อให้การคมนาคมสะดวก	ถนน คสล.กว้าง ๔ เมตร ยาว ๙๐ เมตร หนา ๐.๑๕ เมตร หรือมีปริมาณพื้นที่ไม่น้อยกว่า ๓๖๐ ตารางเมตร		-	๓๐๐,๐๐๐			๑ สาย	การคมนาคมสะดวก	กองช่าง
๗๔	ก่อสร้างถนนแอสฟัลท์ติกคอนกรีตในหมู่บ้าน หมู่ที่ ๑๕ บ้านหนองไฮพัฒนา	เพื่อให้การคมนาคมสะดวก	ถนนแอสฟัลท์ติกคอนกรีต ขนาดความกว้างและความยาว ตามแบบกองช่างกำหนด		-	๖๐๐,๐๐๐			๑ สาย	การคมนาคมสะดวก	กองช่าง
๗๕	ก่อสร้างถนนแอสฟัลติกคอนกรีต หมู่ที่ ๑-๑๕	เพื่อให้การคมนาคมสะดวก	ก่อสร้างถนนแอสฟัลติกคอนกรีต ตามแบบกองช่างกำหนด		-	๑,๐๐๐,๐๐๐	๑,๐๐๐,๐๐๐	๑,๐๐๐,๐๐๐	ตามความเหมาะสม	การคมนาคมสะดวก	กองช่าง

รายละเอียดโครงการพัฒนา แบบ ผ.๐๒
แผนพัฒนาท้องถิ่น(พ.ศ.๒๕๖๑ – ๒๕๖๕)
องค์การบริหารส่วนตำบลเสาเดียว

ยุทธศาสตร์ที่ ๑ การพัฒนาตำบลบ้านเมืองน่าอยู่
๑.๓ แผนงานอุตสาหกรรมและการโยธา

ที่	โครงการ	วัตถุประสงค์	เป้าหมาย (รายละเอียดโครงการ)	งบประมาณและที่มา					ตัวชี้วัด (KPI)	ผลลัพธ์ที่คาดว่าจะ ได้รับ	หน่วยงานที่ รับผิดชอบ
				๒๕๖๑ (บาท)	๒๕๖๒ (บาท)	๒๕๖๓ (บาท)	๒๕๖๔ (บาท)	๒๕๖๕ (บาท)			
๗๖	ปรับปรุงถนนลงหินคลุก หมู่ที่ ๑๑ บ้านห้วยก้อม	เพื่อให้การคมนาคม สะดวก	ถนนหินคลุก กว้าง ๔ เมตร ยาว ๑,๓๐๐ เมตร หนา ๐.๑๐ เมตร มีปริมาณหินคลุกไม่น้อยกว่า ๕,๒๐๐ ลูกบาศก์เมตร		-			๕๕๐,๐๐๐	๑ สาย	การคมนาคมสะดวก	กองช่าง
๗๗	ปรับปรุงถนนลงหินคลุก หมู่ที่ ๘ บ้านไทรออ	เพื่อให้การคมนาคม สะดวก	ถนนหินคลุก กว้าง ๔ เมตร ยาว ๑,๓๐๐ เมตร หนา ๐.๑๐ เมตร มีปริมาณหินคลุกไม่น้อยกว่า ๕,๒๐๐ ลูกบาศก์เมตร		-			๕๕๐,๐๐๐	๑ สาย	การคมนาคมสะดวก	กองช่าง
๗๘	ก่อสร้างถนน คสล.ใน หมู่บ้านหมู่ที่ ๑ บ้านเสา เดียว	เพื่อให้การคมนาคม สะดวก	ถนน คสล. กว้าง ๔ เมตร ยาว ๗๐๐ เมตร หนา ๐.๑๕ เมตร ปริมาณพื้นที่ ไม่น้อยกว่า ๒,๘๐๐ ตารางเมตร		-		๖๐๐,๐๐๐		๑ สาย	การคมนาคมสะดวก	กองช่าง
๗๙	ซ่อมแซมถนน คสล.ใน หมู่บ้านหมู่ที่ ๑ - ๑๕	เพื่อให้การคมนาคม สะดวก	ซ่อมแซมถนนตามแบบกองช่าง กำหนด		-	๙๐๐,๐๐๐	๙๐๐,๐๐๐	๙๐๐,๐๐๐	๑ สาย	การคมนาคมสะดวก	กองช่าง
๘๐	ก่อสร้างถนนแอสฟัลติก คอนกรีต หมู่ที่ ๕ บ้าน ศรีสมบุญร์ จุดหน้า อบต.	เพื่อให้การคมนาคม สะดวก	ก่อสร้างถนนแอสฟัลติกคอนกรีต ตามแบบกองช่างกำหนด		-	๙๐๐,๐๐๐	๙๐๐,๐๐๐	๙๐๐,๐๐๐	๑ สาย	การคมนาคมสะดวก	กองช่าง

รายละเอียดโครงการพัฒนา แบบ ผ.๐๒
 แผนพัฒนาท้องถิ่น(พ.ศ.๒๕๖๑ – ๒๕๖๕)
 องค์การบริหารส่วนตำบลเสาเดียว

ยุทธศาสตร์ที่ ๑ การพัฒนาตำบลบ้านเมืองน่าอยู่
 ๑.๔ แผนงานการเกษตร

ที่	โครงการ	วัตถุประสงค์	เป้าหมาย (รายละเอียดโครงการ)	งบประมาณและที่มา					ตัวชี้วัด (KPI)	ผลลัพธ์ที่คาดว่าจะ ได้รับ	หน่วยงานที่ รับผิดชอบ
				๒๕๖๑ (บาท)	๒๕๖๒ (บาท)	๒๕๖๓ (บาท)	๒๕๖๔ (บาท)	๒๕๖๕ (บาท)			
๑	ขุดลอกคลองอีสานเขียว หมู่ที่ ๑	เพื่อให้มีแหล่งน้ำเพื่อ การเกษตร และการ อุปโภค บริโภค	ขนาด ๒๐ X ๖๐๐ X ๒ ปริมาณดินขุดไม่น้อยกว่า ๑๘,๐๐๐ ลูกบาศก์เมตร	-	-	-	๘๖๗,๐๐๐ อบต.		๑ แห่ง	มีแหล่งน้ำเพื่อ การเกษตรและการ อุปโภค บริโภค	กองช่าง
๒	ขุดเจาะบ่อบาดาลเพื่อ การเกษตร หมู่ที่ ๑	เพื่อให้มีแหล่งน้ำเพื่อ การเกษตร และการ อุปโภค บริโภค	ขุดเจาะบ่อบาดาลเพื่อ การเกษตร ตามแบบกองช่างกำหนด		-	-	๕๐,๐๐๐ อบต.		๑ แห่ง	มีแหล่งน้ำเพื่อ การเกษตรและการ อุปโภค บริโภค	กองช่าง
๓	ก่อสร้างศูนย์เรียนรู้ด้าน การเกษตรประจำหมู่บ้าน หมู่ที่ ๒	เพื่อให้ประชาชนมี สถานที่เรียนรู้ด้าน การเกษตรตามทฤษฎี ใหม่	ก่อสร้างศูนย์เรียนรู้ด้าน การเกษตรประจำหมู่บ้าน ตามแบบกองช่างกำหนด	-	-	๕๐๐,๐๐๐ อบต.			๑ แห่ง	ประชาชนมีสถานที่ และได้เรียนรู้ด้าน การเกษตรตามทฤษฎี ใหม่	กองส่งเสริม การเกษตร
๔	ขุดลอกที่สาธารณะ หมู่ที่ ๓	เพื่อให้มีแหล่งน้ำเพื่อ การเกษตร และการ อุปโภค บริโภค	ขุดลอกที่สาธารณะตาม แบบกองช่างกำหนด	-	-	-	๕๘๓,๒๐๐ อบต.		๑ แห่ง	มีแหล่งน้ำเพื่อ การเกษตร และการ อุปโภค บริโภค	กองช่าง
๕	ขุดลอกสระหนองขวาง หมู่ที่ ๔	เพื่อให้มีแหล่งน้ำเพื่อ การเกษตร และการ อุปโภค บริโภค	ขนาด ๖๐ X ๒๗๐ X ๓ ปริมาณดินขุดไม่น้อยกว่า ๕๔,๔๔๒ ลูกบาศก์เมตร	๑,๘๒๔,๐๐๐	-	-	-		๑ แห่ง	มีแหล่งน้ำเพื่อ การเกษตร และการ อุปโภค บริโภค	กองช่าง
๖	ขุดลอกสระประปาหลัง โรงเรียนวัดโนนศรีคุณ หมู่ที่ ๕	เพื่อให้มีแหล่งน้ำเพื่อ การเกษตร และการ อุปโภค บริโภค	ขนาด ๔๐ X ๒๐๐ X ๒ ปริมาณดินขุดไม่น้อยกว่า ๙,๔๕๑ ลูกบาศก์เมตร	-	-	๔๔๖,๐๐๐	-		๑ แห่ง	มีแหล่งน้ำเพื่อ การเกษตร และการ อุปโภค บริโภค	กองช่าง

รายละเอียดโครงการพัฒนา แบบ ผ.๐๒
แผนพัฒนาท้องถิ่น(พ.ศ.๒๕๖๑ – ๒๕๖๕)
องค์การบริหารส่วนตำบลเสาเดียว

ยุทธศาสตร์ที่ ๑ การพัฒนาด้านบ้านเมืองน่าอยู่
๑.๕ แผนงานการเกษตร

ที่	โครงการ	วัตถุประสงค์	เป้าหมาย (รายละเอียดโครงการ)	งบประมาณและที่มา					ตัวชี้วัด (KPI)	ผลลัพธ์ที่คาดว่าจะ ได้รับ	หน่วยงานที่ รับผิดชอบ
				๒๕๖๑ (บาท)	๒๕๖๒ (บาท)	๒๕๖๓ (บาท)	๒๕๖๔ (บาท)	๒๕๖๕ (บาท)			
๗	ขุดลอกสระหนองจิก หมู่ที่ ๕	เพื่อให้มีแหล่งน้ำเพื่อการเกษตร และการอุปโภค บริโภค	ขนาด ๔๐ X ๒๐๐ X ๒ ปริมาณดินขุดไม่น้อยกว่า ๑๒,๒๓๐ ลูกบาศก์เมตร	-	๕๗๖,๐๐๐ อบต.	-	-	-	๑ แห่ง	มีแหล่งน้ำเพื่อการเกษตรและการอุปโภค บริโภค	กองช่าง
๘	ขุดลอกสระวัดโนนศรีคุณ หมู่ที่ ๕	เพื่อให้มีแหล่งน้ำเพื่อการเกษตร และการอุปโภค บริโภค	ขนาด ๗๕ X ๑๐๐ X ๔ ปริมาณดินขุดไม่น้อยกว่า ๑๑,๐๙๔ ลูกบาศก์เมตร	-	-	-	๕๒๓,๐๐๐ อบต.	-	๑ แห่ง	มีแหล่งน้ำเพื่อการเกษตรและการอุปโภค บริโภค	กองช่าง
๙	ขุดเจาะบ่อบาดาลเพื่อการเกษตร หมู่ที่ ๕	เพื่อให้ประชาชนมีแหล่งน้ำในการอุปโภค บริโภค และการเกษตร	ขุดเจาะบ่อบาดาลตามแบบกองช่างกำหนด	-	๓๑,๐๐๐ อบต.	-	-	-	๑ แห่ง	มีน้ำเพื่อการอุปโภค บริโภคและการเกษตร	กองช่าง
๑๐	ขุดลอกสระน้ำศรีบุญเรือง หมู่ที่ ๖	เพื่อให้มีแหล่งน้ำเพื่อการเกษตร และการอุปโภค บริโภค	ขนาด ๑๗๕ X ๓๒๐ X ๒ ปริมาณดินขุดไม่น้อยกว่า ๑๐๔,๒๑๑ ลูกบาศก์เมตร	๔,๘๘๒,๐๐๐ อบต.	-	-	-	-	๑ แห่ง	มีแหล่งน้ำเพื่อการเกษตรและการอุปโภค	กองช่าง
๑๑	ขุดลอกร่องระบายน้ำจุดรอบหมู่บ้าน หมู่ที่ ๖	เพื่อให้น้ำไหลได้สะดวก และป้องกันปัญหาน้ำท่วมขัง	ตามแบบกองช่างกำหนด	๓๐๐,๐๐๐ อบต.	-	-	-	-	๑ แห่ง	น้ำไหลได้สะดวก	กองช่าง
๑๒	ขุดลอกคลองอีสานเขียว หมู่ที่ ๗	เพื่อให้มีแหล่งน้ำเพื่อการเกษตร และการอุปโภค บริโภค	ขนาด ๑๖ X ๖๐๐ X ๓ ปริมาณดินขุดไม่น้อยกว่า ๒๔,๙๐๐ ลูกบาศก์เมตร	-	-	-	๑,๑๖๙,๐๐๐ อบต.	-	๑ แห่ง	มีแหล่งน้ำเพื่อการเกษตรและการอุปโภค บริโภค	กองช่าง

รายละเอียดโครงการพัฒนา แบบ ผ.๐๒
 แผนพัฒนาท้องถิ่น(พ.ศ.๒๕๖๑ – ๒๕๖๕)
 องค์การบริหารส่วนตำบลเสาเดียว

ยุทธศาสตร์ที่ ๑ การพัฒนาด้านบ้านเมืองน่าอยู่
 ๑.๔ แผนงานการเกษตร

ที่	โครงการ	วัตถุประสงค์	เป้าหมาย (รายละเอียดโครงการ)	งบประมาณและที่มา					ตัวชี้วัด (KPI)	ผลลัพธ์ที่คาดว่าจะ ได้รับ	หน่วยงานที่ รับผิดชอบ
				๒๕๖๑ (บาท)	๒๕๖๒ (บาท)	๒๕๖๓ (บาท)	๒๕๖๔ (บาท)	๒๕๖๕ (บาท)			
๑๓	ขุดลอกหนองผืนน้อย หมู่ที่ ๗	เพื่อให้มีแหล่งน้ำ เพื่อการเกษตร และ การอุปโภค บริโภค	ขนาด ๔๕ X ๒๐๐ X ๒ เมตร ปริมาณขุดดิน ไม่น้อยกว่า ๑๒,๒๘๗ ลูกบาศก์เมตร	-	๕๗๙,๐๐๐ อบต.	-		-	๑ แห่ง	มีแหล่งน้ำเพื่อ การเกษตรและการ อุปโภค บริโภค	กองช่าง
๑๔	ขุดลอกหัวท้านบใหม่ หมู่ที่ ๘	เพื่อให้มีแหล่งน้ำ เพื่อการเกษตร และ การอุปโภค บริโภค	ขนาด ๖๐ X ๑๕๐ X ๓ เมตร ปริมาณขุดดิน ไม่น้อยกว่า ๒๐,๙๘๙ ลูกบาศก์เมตร	๙๘๖,๐๐๐ อบต.	-	-		-	๑ แห่ง	มีแหล่งน้ำเพื่อ การเกษตรและการ อุปโภค บริโภค	กองช่าง
๑๕	ขุดลอกคลองหนองหัว หมู่ที่ ๘	เพื่อให้มีแหล่งน้ำ เพื่อการเกษตร และ การอุปโภค บริโภค	ขนาด ๓๐ X ๓๕ X ๓ เมตร ปริมาณขุดดิน ไม่น้อยกว่า ๑,๕๓๔ ลูกบาศก์เมตร	๗๕,๐๐๐ อบต.	-	-		-	๑ แห่ง	มีแหล่งน้ำเพื่อ การเกษตรและการ อุปโภค บริโภค	กองช่าง
๑๖	ขุดลอกคูใน หมู่ที่ ๘	เพื่อให้มีแหล่งน้ำ เพื่อการเกษตร และ การอุปโภค บริโภค	ขนาด ๒๐ X ๑๕๖ X ๒ เมตร ปริมาณขุดดิน ไม่น้อยกว่า ๙,๙๐๐ ลูกบาศก์เมตร	-	๔๖๗,๐๐๐ อบต.	-		-	๑ แห่ง	มีแหล่งน้ำเพื่อ การเกษตรและการ อุปโภค บริโภค	กองช่าง
๑๗	ขุดลอกคลองอีสานเขียว หมู่ที่ ๘	เพื่อให้มีแหล่งน้ำ เพื่อการเกษตร และ การอุปโภค บริโภค	ขนาด ๑๖ X ๑,๑๐๐ X ๓ เมตรปริมาณขุดดิน ไม่น้อย กว่า ๔,๙๙๒ ลูกบาศก์เมตร	๒๐๐,๐๐๐ อบต.	-	-		-	๑ แห่ง	มีแหล่งน้ำเพื่อ การเกษตรและการ อุปโภค บริโภค	กองช่าง
๑๘	ขุดลอกหนองใหม่ หมู่ที่ ๙	เพื่อให้มีแหล่งน้ำ เพื่อการเกษตร และ การอุปโภค บริโภค	ขนาด ๑๕๐ X ๒๕๐ X ๒.๕๐ เมตรปริมาณขุดดิน ไม่ น้อยกว่า ๗๐,๒๗๙ ลูกบาศก์ เมตร	-	-	๓,๒๙๔,๐๐๐	-	-	๑ แห่ง	มีแหล่งน้ำเพื่อ การเกษตรและการ อุปโภค บริโภค	กองช่าง

รายละเอียดโครงการพัฒนา แบบ ผ.๐๒
แผนพัฒนาท้องถิ่น(พ.ศ.๒๕๖๑ – ๒๕๖๕)
องค์การบริหารส่วนตำบลเสาเดียว

ยุทธศาสตร์ที่ ๑ การพัฒนาตำบลบ้านเมืองน่าอยู่
๑.๔ แผนงานการเกษตร

ที่	โครงการ	วัตถุประสงค์	เป้าหมาย (รายละเอียดโครงการ)	งบประมาณและที่มา					ตัวชี้วัด (KPI)	ผลลัพธ์ที่คาดว่าจะ ได้รับ	หน่วยงานที่ รับผิดชอบ
				๒๕๖๑ (บาท)	๒๕๖๒ (บาท)	๒๕๖๓ (บาท)	๒๕๖๔ (บาท)	๒๕๖๕ (บาท)			
๑๙	ขุดลอกสระหนอง เต็ง หมู่ที่ ๑๐	เพื่อให้มีแหล่งน้ำ เพื่อการเกษตร และ การอุปโภคบริโภค	ขนาด ๖๐X ๑๕๐ X ๓ ปริมาณดินขุดไม่น้อยกว่า ๒๒,๑๕๗ ลูกบาศก์เมตร	-	-	-	๑,๐๔๑,๐๐๐ อบต.		๑ แห่ง	มีแหล่งน้ำเพื่อ การเกษตรและการ อุปโภค บริโภค	กองช่าง
๒๐	ขุดลอกคลอง อีสานเขียว หมู่ที่ ๑๑	เพื่อให้มีแหล่งน้ำ เพื่อการเกษตร และ การอุปโภค บริโภค	ขนาด ๑๖ X ๑,๑๐๐ X ๓ เมตร ปริมาณขุดดิน ไม่น้อยกว่า ๒๖,๔๐๐ ลูกบาศก์เมตร	-	-	๑,๒๓๙,๐๐๐ อบต.	-		๑ แห่ง	มีแหล่งน้ำเพื่อ การเกษตรและการ อุปโภค บริโภค	กองช่าง
๒๑	ขุดลอกคลองส่งน้ำ หนองตลาด หมู่ที่ ๑๒	เพื่อให้มีแหล่งน้ำ เพื่อการเกษตร และ การอุปโภคบริโภค	ขนาด ๖ X ๓๗๕ X ๓ ปริมาณดินขุดไม่น้อยกว่า ๒,๘๑๒ ลูกบาศก์เมตร	๑๓๕,๐๐๐ อบต.	-	-	-		๑ แห่ง	มีแหล่งน้ำเพื่อ การเกษตรและการ อุปโภค บริโภค	กองช่าง
๒๒	ขุดลอกสระหนอง ตลาด หมู่ที่ ๑๒	เพื่อให้มีแหล่งน้ำ เพื่อการเกษตร และ การอุปโภคบริโภค	ขนาด ๑๑๕ X ๒๒๐ X ๒ ปริมาณดินขุดไม่น้อยกว่า ๔๔,๐๙๗ ลูกบาศก์เมตร	๒,๐๖๘,๐๐๐ อบต.	-	-	-		๑ แห่ง	มีแหล่งน้ำเพื่อ การเกษตรและการ อุปโภค บริโภค	กองช่าง
๒๓	ขุดลอกคลอง อีสานเขียว หมู่ที่ ๑๓	เพื่อให้มีแหล่งน้ำ เพื่อการเกษตร และ การอุปโภค บริโภค	ขนาด ๒๐ X ๓๘๐ X ๒ เมตร ปริมาณขุดดิน ไม่น้อยกว่า ๑๒,๑๖๐ ลูกบาศก์เมตร	-	๕๗๓,๐๐๐ อบต.	-	-		๑ แห่ง	มีแหล่งน้ำเพื่อ การเกษตรและการ อุปโภค บริโภค	กองช่าง
๒๔	ขุดลอกสระคลอง น้อย หมู่ที่ ๑๔	เพื่อให้มีแหล่งน้ำ เพื่อการเกษตร และ การอุปโภค บริโภค	ขนาด ๑๐๐ X ๑๑๕ X ๒ เมตร ปริมาณขุดดิน ไม่น้อยกว่า ๑๘,๙๑๐ ลูกบาศก์เมตร	๘๘๙,๐๐๐ อบต.	-	-	-		๑ แห่ง	มีแหล่งน้ำเพื่อ การเกษตรและการ อุปโภค บริโภค	กองช่าง

รายละเอียดโครงการพัฒนา แบบ ผ.๐๒
 แผนพัฒนาท้องถิ่น(พ.ศ.๒๕๖๑ – ๒๕๖๕)
 องค์การบริหารส่วนตำบลเสาเดียว

ยุทธศาสตร์ที่ ๑ การพัฒนาตำบลบ้านเมืองน่าอยู่
 ๑.๔ แผนงานการเกษตร

ที่	โครงการ	วัตถุประสงค์	เป้าหมาย (รายละเอียดโครงการ)	งบประมาณและที่มา					ตัวชี้วัด (KPI)	ผลลัพธ์ที่คาดว่าจะได้รับ	หน่วยงานที่รับผิดชอบ
				๒๕๖๑ (บาท)	๒๕๖๒ (บาท)	๒๕๖๓ (บาท)	๒๕๖๔ (บาท)	๒๕๖๕ (บาท)			
๒๕	ขุดลอกลำห้วยคลองตะโก หมู่ที่ ๑ , ๙ , ๑๑ , ๑๒ , ๑๓,๑๔ , ๑๕	เพื่อให้มีแหล่งน้ำเพื่อการเกษตรและการอุปโภคบริโภค	ขนาด ๑๘ X ๑,๐๐๐ X ๓ ปริมาณดินขุดไม่น้อยกว่า ๔๐,๕๐๐ ลูกบาศก์เมตร	๑,๖๒๐,๐๐๐ อปต.	-	-		-	๗ แห่ง	มีแหล่งน้ำเพื่อการเกษตรและการอุปโภคบริโภค	กองช่าง
๒๖	ขุดลอกคลองอีสานเขียว หมู่ที่ ๒	เพื่อให้มีแหล่งน้ำเพื่อการเกษตร และการอุปโภค บริโภค	ขนาด ๒๐ X ๓๘๐ X ๒ เมตรปริมาณขุดดิน ไม่น้อยกว่า ๑๒,๑๖๐ ลูกบาศก์เมตร	-	-	-	๕๗๓,๐๐๐ อปต.		๑ แห่ง	มีแหล่งน้ำเพื่อการเกษตรและการอุปโภค บริโภค	กองช่าง
๒๗	ขุดลอกอ่างเก็บน้ำหนองใหม่ หมู่ที่ ๙ บ้านหนองกก	เพื่อให้มีแหล่งน้ำเพื่อการเกษตร และการอุปโภค บริโภค	ขนาด ๔๕ X ๒๐๐ X ๒ เมตร ปริมาณขุดดิน ไม่น้อยกว่า ๑๒,๒๘๗ ลูกบาศก์เมตร	๕๗๙,๐๐๐ อปต.	-	-	-		๑ แห่ง	มีแหล่งน้ำเพื่อการเกษตรและการอุปโภค บริโภค	กองช่าง

รายละเอียดโครงการพัฒนา แบบ ผ.๐๒
แผนพัฒนาท้องถิ่น(พ.ศ.๒๕๖๑ – ๒๕๖๕)
องค์การบริหารส่วนตำบลเสาเดียว

ยุทธศาสตร์ที่ ๑ การพัฒนาด้านบ้านเมืองน่าอยู่
๑.๔ แผนงานการเกษตร

ที่	โครงการ	วัตถุประสงค์	เป้าหมาย (รายละเอียดโครงการ)	งบประมาณและที่มา					ตัวชี้วัด (KPI)	ผลลัพธ์ที่คาดว่าจะ ได้รับ	หน่วยงานที่ รับผิดชอบ
				๒๕๖๑ (บาท)	๒๕๖๒ (บาท)	๒๕๖๓ (บาท)	๒๕๖๔ (บาท)	๒๕๖๕ (บาท)			
๑	ขุดลอกลำห้วยคลอง ตะโก หมู่ที่ ๑ บ้านเสา เดียว	เพื่อให้มีแหล่งน้ำเพื่อ การเกษตรและการ อุปโภคบริโภค	ขนาด ๑๘ X ๑,๐๐๐ X ๓ ปริมาณดินขุดไม่น้อยกว่า ๔๐,๕๐๐ ลูกบาศก์เมตร		-	๑,๖๒๐,๐๐๐		-	๑ แห่ง	มีแหล่งน้ำเพื่อ การเกษตรและการ อุปโภค บริโภค	กองช่าง
๒	ขุดลอกคลองอีสานเขียว หมู่ที่ ๑ บ้านเสาเดียว	เพื่อให้มีแหล่งน้ำเพื่อ การเกษตร และการ อุปโภค บริโภค	ขนาด ๒๐ X ๖๐๐ X ๒ ปริมาณดินขุดไม่น้อยกว่า ๑๘,๐๐๐ ลูกบาศก์เมตร	-	-	-		๘๖๗,๐๐๐	๑ แห่ง	มีแหล่งน้ำเพื่อ การเกษตรและการ อุปโภค บริโภค	กองช่าง
๓	ขุดลอกคลองอีสานเขียว หมู่ที่ ๒ บ้านไทรงาม	เพื่อให้มีแหล่งน้ำเพื่อ การเกษตร และการ อุปโภค บริโภค	ขนาด ๒๐ X ๖๐๐ X ๒ ปริมาณดินขุดไม่น้อยกว่า ๑๘,๐๐๐ ลูกบาศก์เมตร	-	-	-		๘๖๗,๐๐๐	๑ แห่ง	มีแหล่งน้ำเพื่อ การเกษตรและการ อุปโภค บริโภค	กองช่าง
๔	ขุดลอกคลองอีสานเขียว หมู่ที่ ๓ บ้านโนนศรีคุณ	เพื่อให้มีแหล่งน้ำเพื่อ การเกษตร และการ อุปโภค บริโภค	ขนาด ๒๐ X ๖๐๐ X ๒ ปริมาณดินขุดไม่น้อยกว่า ๑๘,๐๐๐ ลูกบาศก์เมตร	-	-	๘๖๗,๐๐๐			๑ แห่ง	มีแหล่งน้ำเพื่อ การเกษตรและการ อุปโภค บริโภค	กองช่าง
๕	ขุดบ่อแก้มลิงเพื่อพักน้ำ หมู่ที่ ๓ บ้านโนนศรีคุณ	เพื่อให้มีแหล่งน้ำเพื่อ การเกษตร และการ อุปโภค บริโภค	ขุดบ่อแก้มลิงตามแบบกองช่าง กำหนด	-	-		๓๐๐,๐๐๐		๑ แห่ง	มีแหล่งน้ำเพื่อ การเกษตรและการ อุปโภค บริโภค	กองช่าง

รายละเอียดโครงการพัฒนา แบบ ผ.๐๒
 แผนพัฒนาท้องถิ่น(พ.ศ.๒๕๖๑ – ๒๕๖๕)
 องค์การบริหารส่วนตำบลเสาเดียว

ยุทธศาสตร์ที่ ๑ การพัฒนาด้านบ้านเมืองน่าอยู่
 ๑.๔ แผนงานการเกษตร

ที่	โครงการ	วัตถุประสงค์	เป้าหมาย (รายละเอียดโครงการ)	งบประมาณและที่มา					ตัวชี้วัด (KPI)	ผลลัพธ์ที่คาดว่าจะ ได้รับ	หน่วยงานที่ รับผิดชอบ
				๒๕๖๑ (บาท)	๒๕๖๒ (บาท)	๒๕๖๓ (บาท)	๒๕๖๔ (บาท)	๒๕๖๕ (บาท)			
๖	ขุดคูคลองรอบที่ สาธารณประโยชน์ หมู่ที่ ๓ บ้านโนนศรีคุณ	เพื่อป้องกันแนวเขต และการบุรุกที่ สาธารณะ	ขุดคูคลองตามแบบกองช่าง กำหนด	-	-		๓๐๐,๐๐๐		๑ แห่ง	ป้องกันการบุรุกแนว เขตได้	กองช่าง
๗	ขุดลอกสระหนองขวาง หมู่ที่ ๔ บ้านศรีพัฒนา	เพื่อให้มีแหล่งน้ำเพื่อ การเกษตร และการ อุปโภค บริโภค	ขนาด ๖๐ X ๒๗๐ X ๓ ปริมาณดินขุดไม่น้อยกว่า ๕๔,๔๔๒ ลูกบาศก์เมตร		-	๑,๘๒๔,๐๐๐	-		๑ แห่ง	มีแหล่งน้ำเพื่อ การเกษตร และการ อุปโภค บริโภค	กองช่าง
๘	ขุดเจาะบ่อบาดาลเพื่อ การเกษตร หมู่ที่ ๔ บ้านศรีพัฒนา	เพื่อให้มีแหล่งน้ำเพื่อ การเกษตร อย่างทั่วถึง	ขุดเจาะบ่อบาดาลจำนวน ๑๐ บ่อ ตามแบบกองช่างกำหนด		-	๓๐๐,๐๐๐	-		๑๐ แห่ง	มีแหล่งน้ำเพื่อ การเกษตร อย่าง ทั่วถึง	กองช่าง
๙	ขุดลอกคลองอีสานเขียว หมู่ที่ ๔ บ้านศรีพัฒนา	เพื่อให้มีแหล่งน้ำเพื่อ การเกษตร และการ อุปโภค บริโภค	ขนาด ๒๐ X ๖๐๐ X ๒ ปริมาณดินขุดไม่น้อยกว่า ๑๘,๐๐๐ ลูกบาศก์เมตร	-	-	๘๖๗,๐๐๐			๑ แห่ง	มีแหล่งน้ำเพื่อ การเกษตรและการ อุปโภค บริโภค	กองช่าง
๑๐	ขุดลอกสระหนองจิก หมู่ ที่ ๕ บ้านศรีสมบูรณ์	เพื่อให้มีแหล่งน้ำเพื่อ การเกษตร และการ อุปโภค บริโภค	ขนาด ๔๐ X ๒๐๐ X ๒ ปริมาณดินขุดไม่น้อยกว่า ๑๒,๒๓๐ ลูกบาศก์เมตร	-		๘๐๐,๐๐๐	-		๑ แห่ง	มีแหล่งน้ำเพื่อ การเกษตรและการ อุปโภค บริโภค	กองช่าง

รายละเอียดโครงการพัฒนา แบบ ผ.๐๒
แผนพัฒนาท้องถิ่น(พ.ศ.๒๕๖๑ – ๒๕๖๕)
องค์การบริหารส่วนตำบลเสาเดียว

ยุทธศาสตร์ที่ ๑ การพัฒนาด้านบ้านเมืองน่าอยู่
๑.๔ แผนงานการเกษตร

ที่	โครงการ	วัตถุประสงค์	เป้าหมาย (รายละเอียดโครงการ)	งบประมาณและที่มา					ตัวชี้วัด (KPI)	ผลลัพธ์ที่คาดว่าจะ ได้รับ	หน่วยงานที่ รับผิดชอบ
				๒๕๖๑ (บาท)	๒๕๖๒ (บาท)	๒๕๖๓ (บาท)	๒๕๖๔ (บาท)	๒๕๖๕ (บาท)			
๑๑	ขุดลอกลำห้วยโกรกข้าง ตาย หมู่ที่ ๕ บ้านศรี สมบูรณ์	เพื่อให้มีแหล่งน้ำเพื่อ การเกษตร และการ อุปโภค บริโภค	ขนาด ๑๖ X ๔๐๐ X ๓ ปริมาณดินขุดไม่น้อยกว่า ๑๙,๒๐๐ ลูกบาศก์เมตร	-	-	-		๘๐๐,๐๐๐	๑ แห่ง	มีแหล่งน้ำเพื่อ การเกษตรและการ อุปโภค บริโภค	กองช่าง
๑๒	ขุดลอกสระน้ำศรีบุญ เรือง หมู่ที่ ๖ บ้านศรี บุญเรือง	เพื่อให้มีแหล่งน้ำเพื่อ การเกษตร และการ อุปโภค บริโภค	ขนาด ๑๓๕ X ๓๒๐ X ๓ ปริมาณดินขุดไม่น้อยกว่า ๑๐๔,๒๑๑ ลูกบาศก์เมตร		-	๔,๘๘๒,๐๐๐	-		๑ แห่ง	มีแหล่งน้ำเพื่อ การเกษตรและการ อุปโภค	กองช่าง
๑๓	ขุดลอกสระหนองเต่า หมู่ที่ ๗ บ้านหนองเต่า	เพื่อให้มีแหล่งน้ำเพื่อ การเกษตร และการ อุปโภค บริโภค	ขนาด ๔๐ X ๒๐๐ X ๒ ปริมาณดินขุดไม่น้อยกว่า ๑๒,๒๓๐ ลูกบาศก์เมตร	-		๘๐๐,๐๐๐	-		๑ แห่ง	มีแหล่งน้ำเพื่อ การเกษตรและการ อุปโภค บริโภค	กองช่าง
๑๔	ขุดลอกคลองอีสานเขียว หมู่ที่ ๗ บ้านหนองเต่า	เพื่อให้มีแหล่งน้ำเพื่อ การเกษตร และการ อุปโภค บริโภค	ขนาด ๒๐ X ๖๐๐ X ๒ ปริมาณดินขุดไม่น้อยกว่า ๑๘,๐๐๐ ลูกบาศก์เมตร	-	-		๘๖๗,๐๐๐		๑ แห่ง	มีแหล่งน้ำเพื่อ การเกษตรและการ อุปโภค บริโภค	กองช่าง
๑๕	ขุดลอกสระหนองไผ่ หมู่ที่ ๗ บ้านหนองเต่า	เพื่อให้มีแหล่งน้ำเพื่อ การเกษตร และการ อุปโภค บริโภค	ขนาด ๒๐ X ๖๐๐ X ๒ ปริมาณดินขุดไม่น้อยกว่า ๑๘,๐๐๐ ลูกบาศก์เมตร	-	-		๘๖๗,๐๐๐		๑ แห่ง	มีแหล่งน้ำเพื่อ การเกษตรและการ อุปโภค บริโภค	กองช่าง

รายละเอียดโครงการพัฒนา แบบ ผ.๐๒
 แผนพัฒนาท้องถิ่น(พ.ศ.๒๕๖๑ – ๒๕๖๕)
 องค์การบริหารส่วนตำบลเสาเดียว

ยุทธศาสตร์ที่ ๑ การพัฒนาด้านบ้านเมืองน่าอยู่
 ๑.๔ แผนงานการเกษตร

ที่	โครงการ	วัตถุประสงค์	เป้าหมาย (รายละเอียดโครงการ)	งบประมาณและที่มา					ตัวชี้วัด (KPI)	ผลลัพธ์ที่คาดว่าจะ ได้รับ	หน่วยงานที่ รับผิดชอบ
				๒๕๖๑ (บาท)	๒๕๖๒ (บาท)	๒๕๖๓ (บาท)	๒๕๖๔ (บาท)	๒๕๖๕ (บาท)			
๑๖	ขุดลอกหนองใหม่ หมู่ที่ ๙ บ้านหนองกก	เพื่อให้มีแหล่งน้ำเพื่อการเกษตร และการอุปโภค บริโภค	ขนาด ๑๕๐ X ๒๕๐ X ๒.๕๐ เมตร ปริมาณขุดดิน ไม่น้อยกว่า ๗๐,๒๗๙ ลูกบาศก์เมตร	-		๓,๒๙๔,๐๐๐		-	๑ แห่ง	มีแหล่งน้ำเพื่อการเกษตรและการอุปโภค บริโภค	กองช่าง
๑๗	ขุดลอกคลองอีสานเขียว หมู่ที่ ๙ บ้านหนองกก	เพื่อให้มีแหล่งน้ำเพื่อการเกษตร และการอุปโภค บริโภค	ขนาด ๒๐ X ๖๐๐ X ๒ ปริมาณดินขุดไม่น้อยกว่า ๑๘,๐๐๐ ลูกบาศก์เมตร	-	-			๘๖๗,๐๐๐	๑ แห่ง	มีแหล่งน้ำเพื่อการเกษตรและการอุปโภค บริโภค	กองช่าง
๑๘	ขุดลอกสระนายาว หมู่ที่ ๑๐ บ้านนายาว	เพื่อให้มีแหล่งน้ำเพื่อการเกษตร และการอุปโภคบริโภค	ขนาด ๓๕๐X ๓๕๐ X ๔ ปริมาณดินขุดไม่น้อยกว่า ๕๓๖,๓๐๐ ลูกบาศก์เมตร	-	-	๒๘,๗๓๓,๐๐๐			๑ แห่ง	มีแหล่งน้ำเพื่อการเกษตรและการอุปโภค บริโภค	กองช่าง
๑๙	ขุดเจาะบ่อบาดาลเพื่อการเกษตร หมู่ที่ ๑๐ บ้านนายาว	เพื่อให้มีแหล่งน้ำเพื่อการเกษตร อย่างทั่วถึง	ขุดเจาะบ่อบาดาลจำนวน ๑๐ บ่อ ตามแบบกองช่างกำหนด		-	๓๐๐,๐๐๐	-		๑๐ แห่ง	มีแหล่งน้ำเพื่อการเกษตร อย่างทั่วถึง	กองช่าง
๒๐	ขุดลอกสระหนองตลาด หมู่ที่ ๑๒ บ้านสระคูณ	เพื่อให้มีแหล่งน้ำเพื่อการเกษตร และการอุปโภคบริโภค	ขนาด ๑๑๕ X ๒๒๐ X ๒ ปริมาณดินขุดไม่น้อยกว่า ๔๔,๐๙๗ ลูกบาศก์เมตร		-	๒,๐๖๘,๐๐๐	-		๑ แห่ง	มีแหล่งน้ำเพื่อการเกษตรและการอุปโภค บริโภค	กองช่าง

รายละเอียดโครงการพัฒนา แบบ ผ.๐๒
แผนพัฒนาท้องถิ่น(พ.ศ.๒๕๖๑ – ๒๕๖๕)
องค์การบริหารส่วนตำบลเสาเดียว

ยุทธศาสตร์ที่ ๑ การพัฒนาด้านบ้านเมืองน่าอยู่
๑.๔ แผนงานการเกษตร

ที่	โครงการ	วัตถุประสงค์	เป้าหมาย (รายละเอียดโครงการ)	งบประมาณและที่มา					ตัวชี้วัด (KPI)	ผลลัพธ์ที่คาดว่าจะ ได้รับ	หน่วยงานที่ รับผิดชอบ
				๒๕๖๑ (บาท)	๒๕๖๒ (บาท)	๒๕๖๓ (บาท)	๒๕๖๔ (บาท)	๒๕๖๕ (บาท)			
๒๑	ขุดลอกคลองส่งน้ำหนอง ตลาด หมู่ที่ ๑๒ บ้านสระ คูณ	เพื่อให้มีแหล่งน้ำ เพื่อการเกษตร และ การอุปโภคบริโภค	ขนาด ๖ X ๓๗๕ X ๓ ปริมาณดินขุดไม่น้อยกว่า ๒,๘๑๒ ลูกบาศก์เมตร		-	๑๓๕,๐๐๐	-		๑ แห่ง	มีแหล่งน้ำเพื่อ การเกษตรและการ อุปโภค บริโภค	กองช่าง
๒๒	ขุดลอกคลองอีสานเขียว หมู่ที่ ๑๓ บ้านหนองไผ่	เพื่อให้มีแหล่งน้ำ เพื่อการเกษตร และ การอุปโภค บริโภค	ขนาด ๒๐ X ๖๐๐ X ๒ ปริมาณดินขุดไม่น้อยกว่า ๑๘,๐๐๐ ลูกบาศก์เมตร	-	-	๘๖๗,๐๐๐			๑ แห่ง	มีแหล่งน้ำเพื่อ การเกษตรและการ อุปโภค บริโภค	กองช่าง
๒๓	ขุดลอกคลองอีสานเขียว หมู่ที่ ๑๓ บ้านหนองไผ่ จุด คลองตะโก	เพื่อให้มีแหล่งน้ำ เพื่อการเกษตร และ การอุปโภค บริโภค	ขนาด ๒๐ X ๖๐๐ X ๒ ปริมาณดินขุดไม่น้อยกว่า ๑๘,๐๐๐ ลูกบาศก์เมตร	-	-			๘๖๗,๐๐๐	๑ แห่ง	มีแหล่งน้ำเพื่อ การเกษตรและการ อุปโภค บริโภค	กองช่าง
๒๔	ขุดลอกคลองลำน้ำบ้าน หนองไผ่พัฒนา หมู่ที่ ๑๕ บ้านหนองไผ่ พัฒนา	เพื่อให้มีแหล่งน้ำ เพื่อการเกษตร และ การอุปโภค บริโภค	ขนาด ๒๐ X ๖๐๐ X ๒ ปริมาณดินขุดไม่น้อยกว่า ๑๘,๐๐๐ ลูกบาศก์เมตร	-	-		๘๖๗,๐๐๐		๑ แห่ง	มีแหล่งน้ำเพื่อ การเกษตรและการ อุปโภค บริโภค	กองช่าง
๒๕	ขุดลอกหนองคูใน หมู่ที่ ๘ บ้านไทรออ	เพื่อให้มีแหล่งน้ำ เพื่อการเกษตร และ การอุปโภค บริโภค	ขนาด ๖๐ X ๑๕๐ X ๓ เมตร ปริมาณขุดดิน ไม่น้อยกว่า ๒๐,๙๘๙ ลูกบาศก์เมตร			๙๘๖,๐๐๐			๑ แห่ง	มีแหล่งน้ำเพื่อ การเกษตรและการ อุปโภค บริโภค	กองช่าง
๒๖	ติดตั้งระบบประปาหมู่บ้าน บิมน้ำพลังงานแสงอาทิตย์ หมู่ที่ ๘ บ้านไทรออ	เพื่อประชาชนมีน้ำ เพื่อการอุปโภค บริโภคอย่างทั่วถึง	ติดตั้งระบบประปาหมู่บ้านบิมน้ำพลังงานแสงอาทิตย์ตามแบบ กองช่างกำหนด				๓๐๐,๐๐๐		๑ แห่ง	ประชาชนมี น้ำประปาใช้อย่าง ทั่วถึง	กองช่าง

รายละเอียดโครงการพัฒนา แบบ ผ.๐๒
แผนพัฒนาท้องถิ่น(พ.ศ.๒๕๖๑ – ๒๕๖๕)
องค์การบริหารส่วนตำบลเสาเดียว

ยุทธศาสตร์ที่ ๑ การพัฒนาด้านบ้านเมืองน่าอยู่
๑.๔ แผนงานการเกษตร

ที่	โครงการ	วัตถุประสงค์	เป้าหมาย (รายละเอียดโครงการ)	งบประมาณและที่มา					ตัวชี้วัด (KPI)	ผลลัพธ์ที่คาดว่าจะ ได้รับ	หน่วยงานที่ รับผิดชอบ
				๒๕๖๑ (บาท)	๒๕๖๒ (บาท)	๒๕๖๓ (บาท)	๒๕๖๔ (บาท)	๒๕๖๕ (บาท)			
๒๗	ขุดลอกหนองลิม หมู่ที่ ๘ บ้านไทรออ	เพื่อให้มีแหล่งน้ำเพื่อ การเกษตร และการ อุปโภค บริโภค	ขนาด ๔๕ X ๒๐๐ X ๒ เมตร ปริมาณขุดดิน ไม่น้อยกว่า ๑๒,๒๘๗ ลูกบาศก์เมตร	-		-	๕๗๙,๐๐๐		๑ แห่ง	มีแหล่งน้ำเพื่อ การเกษตรและการ อุปโภค บริโภค	กองช่าง
๒๘	ขุดลอกคลองหนองหัว หมู่ที่ ๘	เพื่อให้มีแหล่งน้ำเพื่อ การเกษตร และการ อุปโภค บริโภค	ขนาด ๓๐ X ๓๕ X ๓ เมตร ปริมาณขุดดิน ไม่น้อยกว่า ๑,๕๓๔ ลูกบาศก์เมตร		-	-	๑๐๐,๐๐๐		๑ แห่ง	มีแหล่งน้ำเพื่อ การเกษตรและการ อุปโภค บริโภค	กองช่าง
๒๙	ก่อสร้างฝายน้ำล้น หมู่ที่ ๑๑ บ้านห้วยก้อม	เพื่อให้มีแหล่งน้ำเพื่อ การเกษตร และการ อุปโภค บริโภค	ก่อสร้างฝายน้ำล้น ตามแบบกอง ช่างกำหนด	-		๓๐๐,๐๐๐			๑ แห่ง	มีแหล่งน้ำเพื่อ การเกษตรและการ อุปโภค บริโภค	กองช่าง
๓๐	ขุดลอกคลองอีสานเขียว หมู่ที่ ๑๑ บ้านห้วย ก้อม	เพื่อให้มีแหล่งน้ำเพื่อ การเกษตร และการ อุปโภค บริโภค	ขนาด ๒๐ X ๖๐๐ X ๒ ปริมาณดินขุดไม่น้อยกว่า ๑๘,๐๐๐ ลูกบาศก์เมตร	-	-		๖๐๐,๐๐๐		๑ แห่ง	มีแหล่งน้ำเพื่อ การเกษตรและการ อุปโภค บริโภค	กองช่าง
๓๑	ขุดเจาะบ่อบาดาลเพื่อ การเกษตร หมู่ที่ ๑-๑๕	เพื่อให้มีแหล่งน้ำเพื่อ การเกษตร อย่างทั่วถึง	ขุดเจาะบ่อบาดาลจำนวน ๓๐ บ่อ ตามแบบกองช่างกำหนด		-	๙๐๐,๐๐๐	-		๓๐ แห่ง	มีแหล่งน้ำเพื่อ การเกษตร อย่าง ทั่วถึง	กองช่าง
๓๒	ติดตั้งระบบประปา หมู่บ้านบึงน้ำพลังงาน แสงอาทิตย์ หมู่ที่ ๑-๑๕	เพื่อประชาชนมีน้ำ เพื่อการอุปโภค บริโภคอย่างทั่วถึง	ติดตั้งระบบประปาหมู่บ้านบึงน้ำ พลังงานแสงอาทิตย์ตามแบบกอง ช่างกำหนด				๙๐๐,๐๐๐		๑๕ แห่ง	ประชาชนมี น้ำประปาใช้อย่าง ทั่วถึง	กองช่าง

รายละเอียดโครงการพัฒนา แบบ ผ.๐๒
แผนพัฒนาท้องถิ่น(พ.ศ.๒๕๖๑ – ๒๕๖๕)
องค์การบริหารส่วนตำบลเสาเดียว

ยุทธศาสตร์ที่ ๑ การพัฒนาตำบลบ้านเมืองน่าอยู่
๑.๕ แผนงานเคหะและชุมชน

ที่	โครงการ	วัตถุประสงค์	เป้าหมาย (รายละเอียดโครงการ)	งบประมาณและที่มา					ตัวชี้วัด (KPI)	ผลลัพธ์ที่คาดว่าจะ ได้รับ	หน่วยงานที่ รับผิดชอบ
				๒๕๖๑ (บาท)	๒๕๖๒ (บาท)	๒๕๖๓ (บาท)	๒๕๖๔ (บาท)	๒๕๖๕ (บาท)			
๑	ขยายเขตไฟฟ้าในเขตพื้นที่ตำบลเสาเดียว หมู่ที่ ๑ - ๑๕	เพื่อให้ประชาชนมีไฟฟ้าใช้อย่างทั่วถึง	ขยายเขตไฟฟ้าสาธารณะในเขตหมู่ที่ ๑ - ๑๕	๑,๐๐๐,๐๐๐	๑,๐๐๐,๐๐๐	๑,๐๐๐,๐๐๐	๑,๐๐๐,๐๐๐	๑,๐๐๐,๐๐๐	๑๕ จุด	ประชาชนมีไฟฟ้าใช้อย่างทั่วถึง	กองช่าง
๒	ติดตั้ง โคมไฟฟ้าแสงสว่างสาธารณะในหมู่บ้าน หมู่ที่ ๑ - ๑๕	เพื่อให้ประชาชนมีไฟฟ้าแสงสว่างสาธารณะใช้	ติดตั้งโคมไฟฟ้าสาธารณะในเขตหมู่ที่ ๑ - ๑๕ ตามจุดที่เหมาะสม	๘๐๐,๐๐๐	๘๐๐,๐๐๐	๘๐๐,๐๐๐	๘๐๐,๐๐๐	๘๐๐,๐๐๐	ตามความเหมาะสม	ประชาชนมีไฟฟ้าแสงสว่างสาธารณะใช้	กองช่าง
๓	ซ่อมแซมไฟฟ้าสาธารณะและไฟฟ้าโซล่าเซลล์ในเขตพื้นที่ตำบลเสาเดียว	เพื่อให้ประชาชนมีไฟฟ้าใช้อย่างทั่วถึง	ขยายเขตไฟฟ้าสาธารณะในเขตหมู่ที่ ๑ - ๑๕	๒๐๐,๐๐๐	๒๐๐,๐๐๐	๒๐๐,๐๐๐	๒๐๐,๐๐๐	๒๐๐,๐๐๐	ตามความเหมาะสม	ประชาชนมีไฟฟ้าใช้อย่างทั่วถึง	กองช่าง
๔	ซ่อมแซมขยายเขตระบบประปาหมู่บ้าน หมู่ที่ ๑ - ๑๕	เพื่อให้ประชาชนมีน้ำเพื่อการอุปโภคบริโภคอย่างทั่วถึง	ซ่อมแซมระบบประปาตามแบบกองช่างกำหนด	๓๐๐,๐๐๐	๓๐๐,๐๐๐	๓๐๐,๐๐๐	๓๐๐,๐๐๐	๓๐๐,๐๐๐	๑๕ แห่ง	ประชาชนมีน้ำประปาใช้อย่างทั่วถึง	กองช่าง
๕	ก่อสร้างป้ายประตูทางเข้าหมู่บ้าน	เพื่อบอกอาณาเขตพื้นที่หมู่บ้าน	ตามแบบกองช่างกำหนด					๒๐๐,๐๐๐	๑ แห่ง	ผู้สัญจรไปมาเกิดความสะดวก	กองช่าง

รายละเอียดโครงการพัฒนา แบบ ผ.๐๒
แผนพัฒนาท้องถิ่น(พ.ศ.๒๕๖๑ – ๒๕๖๕)
องค์การบริหารส่วนตำบลเสาเดียว

ยุทธศาสตร์ที่ ๑ การพัฒนาด้านบ้านเมืองน่าอยู่
๑.๕ แผนงานเคหะและชุมชน

ที่	โครงการ	วัตถุประสงค์	เป้าหมาย (รายละเอียดโครงการ)	งบประมาณและที่มา					ตัวชี้วัด (KPI)	ผลลัพธ์ที่คาดว่าจะ ได้รับ	หน่วยงานที่ รับผิดชอบ
				๒๕๖๑ (บาท)	๒๕๖๒ (บาท)	๒๕๖๓ (บาท)	๒๕๖๔ (บาท)	๒๕๖๕ (บาท)			
๖	ก่อสร้างลานออกกำลัง กายหมู่ที่ ๗ บ้านหนอง เต่า	เพื่อเป็นสถานที่ออก กำลังกายประจำ หมู่บ้าน	ตามแบบกองช่างกำหนด				200,000		๑ แห่ง	ประชาชนมี พลาณามัยสมบูรณ์ แข็งแรง	กองช่าง
๗	ซ่อมแซมขยายเขตระบบ ประปาหมู่บ้าน หมู่ที่ ๙ บ้านหนองกก	เพื่อประชาชนมีน้ำ เพื่อการอุปโภค บริโภคอย่างทั่วถึง	ซ่อมแซมระบบประปา ตามแบบกองช่างกำหนด					๓๐๐,๐๐๐	๑ แห่ง	ประชาชนมี น้ำประปาใช้อย่าง ทั่วถึง	กองช่าง
๘	ก่อสร้างลานคอนกรีต เสริมเหล็ก หมู่ที่ ๑๐ บ้านนายาว (ลานตาก ข้าว)	เพื่อเป็นลานตาก พืชผลทางการเกษตร ของหมู่บ้าน	ก่อสร้างลานคอนกรีตเสริม เหล็ก ตามแบบกองช่าง กำหนด					๓๐๐,๐๐๐	๑ แห่ง	ประชาชนมีความ สะดวกเกี่ยวกับการ ตากพืชผลทางการ เกษตร	กองช่าง
๙	ซ่อมแซมขยายเขตระบบ ประปาหมู่บ้าน หมู่ที่ ๑๓ บ้านหนองไผ่	เพื่อประชาชนมีน้ำ เพื่อการอุปโภค บริโภคอย่างทั่วถึง	ซ่อมแซมระบบประปา ตามแบบกองช่างกำหนด					๓๐๐,๐๐๐	๑ แห่ง	ประชาชนมี น้ำประปาใช้อย่าง ทั่วถึง	กองช่าง
๑๐	ติดตั้งระบบประปา หมู่บ้านบิมน้ำพลังงาน แสงอาทิตย์ หมู่ที่ ๑๔ บ้านนาอุดม	เพื่อประชาชนมีน้ำ เพื่อการอุปโภค บริโภคอย่างทั่วถึง	ติดตั้งระบบประปา หมู่บ้านบิมน้ำพลังงาน แสงอาทิตย์ตามแบบกอง ช่างกำหนด			๓๐๐,๐๐๐			๑ แห่ง	ประชาชนมี น้ำประปาใช้อย่าง ทั่วถึง	กองช่าง

รายละเอียดโครงการพัฒนา แบบ ผ.๐๒
แผนพัฒนาท้องถิ่น(พ.ศ.๒๕๖๑ – ๒๕๖๕)
องค์การบริหารส่วนตำบลเสาเดียว

ยุทธศาสตร์ที่ ๑ การพัฒนาด้านบ้านเมืองน่าอยู่
๑.๕ แผนงานเคหะและชุมชน

ที่	โครงการ	วัตถุประสงค์	เป้าหมาย (รายละเอียดโครงการ)	งบประมาณและที่มา					ตัวชี้วัด (KPI)	ผลลัพธ์ที่คาดว่าจะได้รับ	หน่วยงานที่ รับผิดชอบ
				๒๕๖๑ (บาท)	๒๕๖๒ (บาท)	๒๕๖๓ (บาท)	๒๕๖๔ (บาท)	๒๕๖๕ (บาท)			
๑๑	ก่อสร้างลานคอนกรีตเสริมเหล็ก หมู่ที่ ๑๔ บ้านนาอุดม	เพื่อเป็นลานตากพืชผลทางการเกษตรของหมู่บ้าน	ก่อสร้างลานคอนกรีตเสริมเหล็ก ตามแบบกองช่างกำหนด (ลานตากข้าว)					๓๐๐,๐๐๐	๑ แห่ง	ประชาชนมีความสะดวกเกี่ยวกับการตากพืชผลทางการเกษตร	กองช่าง
๑๒	ซ่อมแซมขยายเขตระบบประปาหมู่บ้าน หมู่ที่ ๑๕ บ้านหนองไโฮพัฒนา	เพื่อประชาชนมีน้ำเพื่อการอุปโภคบริโภคอย่างทั่วถึง	ซ่อมแซมระบบประปาตามแบบกองช่างกำหนด			๕๐๐,๐๐๐			๑ แห่ง	ประชาชนมีน้ำประปาใช้อย่างทั่วถึง	กองช่าง
๑๓	ซ่อมแซมและขยายเขตหอกระจายข่าว หมู่ที่ ๑๕ บ้านหนองไโฮพัฒนา	เพื่อประชาชนได้รับข้อมูลข่าวสารอย่างทั่วถึง	ซ่อมแซมและขยายเขตหอกระจายข่าวตามแบบกองช่างกำหนด			๓๕๐,๐๐๐			๑ แห่ง	ประชาชนได้รับข้อมูลข่าวสารอย่างทั่วถึง	กองช่าง
๑๔	ติดตั้งสัญญาณไฟกระพริบสาธารณะพลังงานแสงอาทิตย์	เพื่อป้องกันอุบัติเหตุในจุดแยก จุดเสี่ยง	ติดตั้ง หมู่ที่ ๑-๑๕ ตามความเหมาะสม			๒๐๐,๐๐๐	๒๐๐,๐๐๐	๒๐๐,๐๐๐	ตามความเหมาะสม	ประชาชนเดินทางปลอดภัย	กองช่าง
๑๕	วางท่อระบายน้ำจุดหน้าวัดหมู่ที่ ๑๑ บ้านห้วยก้อม	เพื่อให้มีน้ำระบายได้แก้ปัญหาหน้าท่วมขัง	วางท่อระบายน้ำตามแบบกองช่างกำหนด				๓๕๐,๐๐๐		๑ แห่ง	น้ำระบายได้สะดวกและแก้ปัญหาหน้าท่วมขังได้	กองช่าง
๑๖	ก่อสร้างร่องระบายน้ำ คสล. หมู่ที่ ๘ บ้านไทรออ	เพื่อระบายน้ำและแก้ไขปัญหาน้ำท่วมขังในเขตชุมชน	ร่องระบายน้ำ คสล. ขนาด ๐.๔๕ ม.X ๙๐๐ ม. X ๐.๕๐ ม.	-	-	๕๐๐,๐๐๐			๑ แห่ง	ระบายน้ำท่วมขังได้และป้องกันปัญหาน้ำท่วมขังได้	กองช่าง
๑๗	ติดตั้งระบบไฟฟ้าส่องสว่างสาธารณะพลังงานแสงอาทิตย์	เพื่อส่องสว่างป้องกันอุบัติเหตุในจุดแยก จุดเสี่ยง	ติดตั้ง หมู่ที่ ๑-๑๕ ตามความเหมาะสม			๔๗๕,๐๐๐	๔๗๕,๐๐๐	๔๗๕,๐๐๐	ตามความเหมาะสม	ประชาชนเดินทางปลอดภัย	กองช่าง

รายละเอียดโครงการพัฒนา แบบ ผ.๐๒
แผนพัฒนาท้องถิ่น(พ.ศ.๒๕๖๑ – ๒๕๖๕)
องค์การบริหารส่วนตำบลเสาเดียว

ยุทธศาสตร์ที่ ๒ ด้านการพัฒนาคุณภาพชีวิต
๒.๑ แผนงานสร้างความเข้มแข็งของชุมชน

ที่	โครงการ	วัตถุประสงค์	เป้าหมาย (รายละเอียดโครงการ)	งบประมาณและที่มา					ตัวชี้วัด (KPI)	ผลลัพธ์ที่คาดว่าจะ ได้รับ	หน่วยงานที่ รับผิดชอบ
				๒๕๖๑ (บาท)	๒๕๖๒ (บาท)	๒๕๖๓ (บาท)	๒๕๖๔ (บาท)	๒๕๖๕ (บาท)			
๑	ป้องกันและแก้ไขปัญหายาเสพติด	เพื่อป้องกันและแก้ไขปัญหายาเสพติด	จำนวน ๑๕ หมู่บ้าน	๗๐,๐๐๐ อบต.	๗๐,๐๐๐ อบต.	๗๐,๐๐๐ อบต.	๗๐,๐๐๐ อบต.	๗๐,๐๐๐ อบต.	ตามความ เหมาะสม	ปัญหายาเสพติดลดลง	สำนักปลัด
๒	ตรวจสอบสารเสพติดจาก (น้ำยาตรวจปัสสาวะ)	เพื่อค้นหาผู้เสพและผู้ติดยาเสพติด	จัดซื้อน้ำยาตรวจปัสสาวะ ตรวจสอบสารเสพติด	๒๐,๐๐๐ อบต.	๒๐,๐๐๐ อบต.	๒๐,๐๐๐ อบต.	๒๐,๐๐๐ อบต.	๒๐,๐๐๐ อบต.	ตามความ เหมาะสม	ไม่มีผู้ติดยาเสพติดหรือลดน้อยลง	สำนักปลัด
๓	ส่งเสริมสนับสนุนการสร้าง ความปรองดองและ สมานฉันท์ของคนในชาติ	เพื่อความสามัคคีของคน ในชาติและไม่แตกแยก	จำนวน ๑๕ หมู่บ้าน	๒๐,๐๐๐ อบต.	๒๐,๐๐๐ อบต.	๒๐,๐๐๐ อบต.	๒๐,๐๐๐ อบต.	๒๐,๐๐๐ อบต.	ตามความ เหมาะสม	เกิดความสามัคคีใน ชุมชน	สำนักปลัด
๔	ส่งตัวผู้ติดยาเสพติดเข้ารับ การบำบัดรักษา	เพื่อให้ผู้ที่ติดยาเสพติดได้ เข้ารับการบำบัดรักษา	ตามโครงการ อบต.เสา เดียว	๔๐,๐๐๐ อบต.	๔๐,๐๐๐ อบต.	๔๐,๐๐๐ อบต.	๔๐,๐๐๐ อบต.	๔๐,๐๐๐ อบต.	ตามความ เหมาะสม	ผู้ผ่านการบำบัดเล็ก ยาเสพติด	สำนักปลัด
๕	โครงการ อบต.เคลื่อนที่ (สัญจร)	เพื่อบริการและอำนวยความสะดวกแก่ประชาชน ในตำบล	ตามโครงการ อบต.เสา เดียว	-	๑๐,๐๐๐ อบต.	๑๐,๐๐๐ อบต.	๑๐,๐๐๐ อบต.	๑๐,๐๐๐ อบต.	ตามความ เหมาะสม	ประชาชนทุกคนเข้าถึง การบริการ	สำนักปลัด

รายละเอียดโครงการพัฒนา แบบ ผ.๐๒
 แผนพัฒนาท้องถิ่น(พ.ศ.๒๕๖๑ – ๒๕๖๕)
 องค์การบริหารส่วนตำบลเสาเดียว

ยุทธศาสตร์ที่ ๒ ด้านการพัฒนาคุณภาพชีวิต
 ๒.๒ แผนงานการศึกษา

ที่	โครงการ	วัตถุประสงค์	เป้าหมาย (รายละเอียดโครงการ)	งบประมาณและที่มา					ตัวชี้วัด (KPI)	ผลลัพธ์ที่คาดว่าจะ ได้รับ	หน่วยงานที่ รับผิดชอบ
				๒๕๖๑ (บาท)	๒๕๖๒ (บาท)	๒๕๖๓ (บาท)	๒๕๖๔ (บาท)	๒๕๖๕ (บาท)			
๑	อบรมเด็ก และ เยาวชนป้องกันและ แก้ไขปัญหาการมี เพศสัมพันธ์ก่อนวัยอัน ควรและการตั้งครรภ์ ในวัยรุ่น	เพื่อให้เด็ก และเยาวชนมี ความรู้ ความเข้าใจในการ ป้องกันและแก้ไขปัญหาการ มีเพศสัมพันธ์ก่อนวัยอันควร และการตั้งครรภ์	ตามโครงการ อบต.เสาเดียว	๓๐,๐๐๐ อบต.	๓๐,๐๐๐ อบต.	๓๐,๐๐๐ อบต.	๓๐,๐๐๐ อบต.	๓๐,๐๐๐ อบต.	๑ ครั้ง ต่อปี	เด็ก และเยาวชนมี ความรู้ ความเข้าใจใน การป้องกันและแก้ไข ปัญหาการมี เพศสัมพันธ์ก่อนวัยอัน ควรและการตั้งครรภ์	กอง การศึกษาฯ
๒	ค่าใช้จ่ายตามโครงการ หนึ่งตำบลหนึ่ง โรงเรียนคุณภาพ	เพื่อพัฒนาศักยภาพของเด็ก นักเรียนรอบด้าน	โรงเรียนวัดโนนศรีคุณ			๕๐,๐๐๐	๕๐,๐๐๐	๕๐,๐๐๐	๑ แห่ง	เด็กนักเรียนมี คุณลักษณะที่ดีความรู้ ความสามารถรอบ ด้าน	

รายละเอียดโครงการพัฒนา แบบ ผ.๐๒
 แผนพัฒนาท้องถิ่น(พ.ศ.๒๕๖๑ – ๒๕๖๕)
 องค์การบริหารส่วนตำบลเสาเดียว

ยุทธศาสตร์ที่ ๒ ด้านการพัฒนาคุณภาพชีวิต
 ๒.๓ แผนงานสาธารณสุข

ที่	โครงการ	วัตถุประสงค์	เป้าหมาย (รายละเอียด โครงการ)	งบประมาณและที่มา					ตัวชี้วัด (KPI)	ผลลัพธ์ที่คาดว่าจะ ได้รับ	หน่วยงานที่ รับผิดชอบ
				๒๕๖๑ (บาท)	๒๕๖๒ (บาท)	๒๕๖๓ (บาท)	๒๕๖๔ (บาท)	๒๕๖๕ (บาท)			
๑	จัดซื้อวัคซีนป้องกันโรคพิษ สุนัขบ้าตามโครงการสัตว์ ปลอดโรคคนปลอดภัยจาก โรคพิษสุนัขบ้า	เพื่อดำเนินการฉีด วัคซีนป้องกันและ ควบคุมโรคพิษสุนัขบ้า โดยจัดสรรตามจำนวน ประชากร สุนัขและ แมวทั้งที่มีเจ้าของและ ไม่มีเจ้าของ	ตามโครงการ อบต. เสาเดียว	๑๖,๖๘๐ อบต.	๑๖,๖๘๐ อบต.	๔๗,๙๘๕ อบต.	๔๗,๙๘๕ อบต.	๔๗,๙๘๕ อบต.	๑ ครั้ง ต่อปี	ชุมชน/หมู่บ้านปลอด จากโรคพิษสุนัขบ้า	กอง สาธารณสุข
๒	โครงการสำรวจข้อมูล จำนวนสัตว์และขึ้น ทะเบียนสัตว์ ตาม โครงการสัตว์ปลอดโรคคน ปลอดภัยจากโรคพิษสุนัข บ้าพื้นที่ตำบลเสาเดียว	เพื่อดำเนินการสำรวจ ข้อมูลจำนวน ประชากร สัตว์และขึ้น ทะเบียน	ตามโครงการ อบต. เสาเดียว	๑,๖๖๘ อบต.	๑,๖๖๘ อบต.	๔,๖๐๐ อบต.	๔,๖๐๐ อบต.	๔,๖๐๐ อบต.	๑ ครั้ง ต่อปี	ชุมชน/หมู่บ้านปลอด จากโรคพิษสุนัขบ้า และทราบจำนวนสัตว์ ในพื้นที่	กอง สาธารณสุข
๓	โครงการรณรงค์และ พัฒนาสิ่งแวดล้อมตำบล เสาเดียว	เพื่อรณรงค์และพัฒนา สิ่งแวดล้อมตำบลเสา เดียวให้น่าอยู่	ตามโครงการ อบต. เสาเดียว	๑๐,๐๐๐ อบต.	๑๐,๐๐๐ อบต.	๑๕,๐๐๐ อบต.	๑๕,๐๐๐ อบต.	๑๕,๐๐๐ อบต.	๑ ครั้ง ต่อปี	ชุมชนมีสิ่งแวดล้อมที่ดี	กอง สาธารณสุข

รายละเอียดโครงการพัฒนา แบบ ผ.๐๒
แผนพัฒนาท้องถิ่น(พ.ศ.๒๕๖๑ – ๒๕๖๕)
องค์การบริหารส่วนตำบลเสาเดียว

ยุทธศาสตร์ที่ ๒ ด้านการพัฒนาคุณภาพชีวิต
๒.๓ แผนงานสาธารณสุข

ที่	โครงการ	วัตถุประสงค์	เป้าหมาย (รายละเอียด โครงการ)	งบประมาณและที่มา					ตัวชี้วัด (KPI)	ผลลัพธ์ที่คาดว่าจะ ได้รับ	หน่วยงานที่ รับผิดชอบ
				๒๕๖๑ (บาท)	๒๕๖๒ (บาท)	๒๕๖๓ (บาท)	๒๕๖๔ (บาท)	๒๕๖๕ (บาท)			
๑	โครงการควบคุมโรคขาดสารไอโอดีนของสมเด็จพระเทพรัตนราชสุดาฯสยามบรมราชกุมารี หมู่ที่ ๑ บ้านเสาเดียว	เพื่อเสริมสร้างและป้องกันการขาดสารไอโอดีนของประชาชนในหมู่บ้าน	ตามโครงการบ้านเสาเดียว หมู่ที่ ๑	๕,๐๐๐ อบต.	๕,๐๐๐ อบต.	๕,๐๐๐ อบต.	๕,๐๐๐ อบต.	๕,๐๐๐ อบต.	๑ ครั้ง ต่อปี	หมู่บ้านปลอดภัยจากการขาดสารไอโอดีน	กองสาธารณสุข
๒	โครงการปรับปรุงภาวะโภชนาการและสุขภาพเด็กของสมเด็จพระเทพรัตนราชสุดาฯสยามบรมราชกุมารี หมู่ที่ ๑ บ้านเสาเดียว	เพื่อเสริมสร้างและปรับปรุงภาวะโภชนาการและสุขภาพเด็กในหมู่บ้าน	ตามโครงการบ้านเสาเดียว หมู่ที่ ๑	๕,๐๐๐ อบต.	๕,๐๐๐ อบต.	๕,๐๐๐ อบต.	๕,๐๐๐ อบต.	๕,๐๐๐ อบต.	๑ ครั้ง ต่อปี	เด็กในหมู่บ้านมีสุขภาพทางโภชนาการ	กองสาธารณสุข
๓	โครงการควบคุมโรคหนองพยาธิของสมเด็จพระเทพรัตนราชสุดาฯสยามบรมราชกุมารี หมู่ที่ ๑ บ้านเสาเดียว	เพื่อป้องกันและควบคุมโรคหนองพยาธิต่างๆ ให้หมดไปจากชุมชน	ตามโครงการบ้านเสาเดียว หมู่ที่ ๑	๕,๐๐๐ อบต.	๕,๐๐๐ อบต.	๕,๐๐๐ อบต.	๕,๐๐๐ อบต.	๕,๐๐๐ อบต.	๑ ครั้ง ต่อปี	ชุมชน/หมู่บ้านปราศจากโรคหนองพยาธิชนิดต่างๆ	กองสาธารณสุข
๔	โครงการรณรงค์และแก้ไขปัญหายาเสพติด (To be number one) หมู่ที่ ๑ บ้านเสาเดียว	เพื่อป้องกันและควบคุมยาเสพติด ให้หมดไปจากชุมชน/หมู่บ้าน	ตามโครงการบ้านเสาเดียว หมู่ที่ ๑	๑๐,๐๐๐ อบต.	๑๐,๐๐๐ อบต.	๑๐,๐๐๐ อบต.	๑๐,๐๐๐ อบต.	๑๐,๐๐๐ อบต.	๑ ครั้ง ต่อปี	ชุมชน/หมู่บ้านปลอดภัยจากยาเสพติด	กองสาธารณสุข
๕	โครงการควบคุมโรคขาดสารไอโอดีนของสมเด็จพระเทพรัตนราชสุดาฯสยามบรมราชกุมารี หมู่ที่ ๒ บ้านไทรงาม	เพื่อเสริมสร้างและป้องกันการขาดสารไอโอดีนของประชาชนในหมู่บ้าน	ตามโครงการบ้านไทรงาม หมู่ที่ ๒	๕,๐๐๐ อบต.	๕,๐๐๐ อบต.	๕,๐๐๐ อบต.	๕,๐๐๐ อบต.	๕,๐๐๐ อบต.	๑ ครั้ง ต่อปี	หมู่บ้านปลอดภัยจากการขาดสารไอโอดีน	กองสาธารณสุข

รายละเอียดโครงการพัฒนา แบบ ผ.๐๒
แผนพัฒนาท้องถิ่น(พ.ศ.๒๕๖๑ – ๒๕๖๕)
องค์การบริหารส่วนตำบลเสาเดียว

ยุทธศาสตร์ที่ ๒ ด้านการพัฒนาคุณภาพชีวิต
๒.๓ แผนงานสาธารณสุข

ที่	โครงการ	วัตถุประสงค์	เป้าหมาย (รายละเอียดโครงการ)	งบประมาณและที่มา					ตัวชี้วัด (KPI)	ผลลัพธ์ที่คาดว่าจะ ได้รับ	หน่วยงานที่ รับผิดชอบ
				๒๕๖๑ (บาท)	๒๕๖๒ (บาท)	๒๕๖๓ (บาท)	๒๕๖๔ (บาท)	๒๕๖๕ (บาท)			
๖	โครงการปรับปรุงภาวะ โภชนาการและสุขภาพเด็ก ของสมเด็จพระเทพรัตนราช สุดาฯสยามบรมราชกุมารี หมู่ที่ ๒ บ้านไทรงาม	เพื่อเสริมสร้างและ ปรับปรุงภาวะ โภชนาการและ สุขภาพเด็กใน หมู่บ้าน	ตามโครงการบ้านไทรงาม หมู่ที่ ๒	๕,๐๐๐ อบต.	๕,๐๐๐ อบต.	๕,๐๐๐ อบต.	๕,๐๐๐ อบต.	๕,๐๐๐ อบต.	๑ ครั้ง ต่อปี	เด็กในหมู่บ้านมีสุข ภาวะทางโภชนาการ	กอง สาธารณสุข
๗	โครงการควบคุมโรค หนองพยาธิ ของสมเด็จพระ เทพรัตนราชสุดาฯสยาม บรมราชกุมารี หมู่ที่ ๒ บ้าน ไทรงาม	เพื่อป้องกันและ ควบคุมโรค หนองพยาธิต่างๆ ให้หมดไปจากชุมชน	ตามโครงการบ้านไทรงาม หมู่ที่ ๒	๕,๐๐๐ อบต.	๕,๐๐๐ อบต.	๕,๐๐๐ อบต.	๕,๐๐๐ อบต.	๕,๐๐๐ อบต.	๑ ครั้ง ต่อปี	ชุมชน/หมู่บ้าน ปราศจากโรค หนองพยาธิชนิดต่างๆ	กอง สาธารณสุข
๘	โครงการรณรงค์และแก้ไข ปัญหายาเสพติด (To be number one หมู่ที่ ๒ บ้านไทรงาม	เพื่อป้องกันและ ควบคุมยาเสพติด ให้หมดไปจาก ชุมชน/หมู่บ้าน	ตามโครงการบ้านไทรงาม หมู่ที่ ๒	๑๐,๐๐๐ อบต.	๑๐,๐๐๐ อบต.	๑๐,๐๐๐ อบต.	๑๐,๐๐๐ อบต.	๑๐,๐๐๐ อบต.	๑ ครั้ง ต่อปี	ชุมชน/หมู่บ้าน ปลอดภัยจากยาเสพ ติด	กอง สาธารณสุข
๙	โครงการควบคุมโรคขาดสาร ไอโอดีนของสมเด็จพระเทพ รัตนราชสุดาฯสยามบรมราช กุมารี หมู่ที่ ๓ บ้านโนนศรี คูณ	เพื่อเสริมสร้างและ ป้องกันการขาดสาร ไอโอดีนของ ประชาชนในหมู่บ้าน	ตามโครงการบ้านโนนศรี คูณ หมู่ที่ ๓	๕,๐๐๐ อบต.	๕,๐๐๐ อบต.	๕,๐๐๐ อบต.	๕,๐๐๐ อบต.	๕,๐๐๐ อบต.	๑ ครั้ง ต่อปี	หมู่บ้านปลอดภัยจาก การขาดสารไอโอดีน	กอง สาธารณสุข

รายละเอียดโครงการพัฒนา แบบ ผ.๐๒
แผนพัฒนาท้องถิ่น(พ.ศ.๒๕๖๑ – ๒๕๖๕)
องค์การบริหารส่วนตำบลเสาเดียว

ยุทธศาสตร์ที่ ๒ ด้านการพัฒนาคุณภาพชีวิต
๒.๓ แผนงานสาธารณสุข

ที่	โครงการ	วัตถุประสงค์	เป้าหมาย (รายละเอียดโครงการ)	งบประมาณและที่มา					ตัวชี้วัด (KPI)	ผลลัพธ์ที่คาดว่าจะ ได้รับ	หน่วยงานที่ รับผิดชอบ
				๒๕๖๑ (บาท)	๒๕๖๒ (บาท)	๒๕๖๓ (บาท)	๒๕๖๔ (บาท)	๒๕๖๕ (บาท)			
๑๐	โครงการปรับปรุงภาวะ โภชนาการและสุขภาพเด็ก ของสมเด็จพระเทพรัตนราช สุดาฯ สยามบรมราชกุมารี หมู่ที่ ๓ บ้านโนนศรีคุณ	เพื่อเสริมสร้างและ ปรับปรุงภาวะ โภชนาการและ สุขภาพเด็กในหมู่บ้าน	ตามโครงการบ้านโนนศรี หมู่ที่ ๓	๕,๐๐๐ อบต.	๕,๐๐๐ อบต.	๕,๐๐๐ อบต.	๕,๐๐๐ อบต.	๕,๐๐๐ อบต.	๑ ครั้ง ต่อปี	เด็กในหมู่บ้านมีสุข ภาวะทางโภชนาการ	กอง สาธารณสุข
๑๑	โครงการควบคุมโรค หนองพยาธิ ของสมเด็จพระ เทพรัตนราชสุดาฯ สยาม บรมราชกุมารี หมู่ที่ ๒ บ้าน ไทรงาม	เพื่อป้องกันและ ควบคุมโรค หนองพยาธิต่างๆ ให้ หมดไปจากชุมชน	ตามโครงการบ้านโนนศรี หมู่ที่ ๓	๕,๐๐๐ อบต.	๕,๐๐๐ อบต.	๕,๐๐๐ อบต.	๕,๐๐๐ อบต.	๕,๐๐๐ อบต.	๑ ครั้ง ต่อปี	ชุมชน/หมู่บ้าน ปราศจากโรค หนองพยาธิชนิด ต่างๆ	กอง สาธารณสุข
๑๒	โครงการรณรงค์และแก้ไข ปัญหายาเสพติด (To be number one หมู่ที่ ๓ บ้านโนนศรีคุณ	เพื่อป้องกันและ ควบคุมยาเสพติด ให้ หมดไปจากชุมชน/ หมู่บ้าน	ตามโครงการบ้านโนนศรี หมู่ที่ ๓	๑๐,๐๐๐ อบต.	๑๐,๐๐๐ อบต.	๑๐,๐๐๐ อบต.	๑๐,๐๐๐ อบต.	๑๐,๐๐๐ อบต.	๑ ครั้ง ต่อปี	ชุมชน/หมู่บ้าน ปลอดภัยจากยาเสพ ติด	กอง สาธารณสุข
๑๓	โครงการควบคุมโรคขาดสาร ไอโอดีนของสมเด็จพระเทพ รัตนราชสุดาฯ สยามบรมราช กุมารี หมู่ที่ ๔ บ้านศรี พัฒนา	เพื่อเสริมสร้างและ ป้องกันการขาดสารไอ ดอตินของประชาชน ในหมู่บ้าน	ตามโครงการบ้านศรี พัฒนา หมู่ที่ ๔	๕,๐๐๐ อบต.	๕,๐๐๐ อบต.	๕,๐๐๐ อบต.	๕,๐๐๐ อบต.	๕,๐๐๐ อบต.	๑ ครั้ง ต่อปี	หมู่บ้านปลอดภัย จากการขาดสาร ไอโอดีน	กอง สาธารณสุข

รายละเอียดโครงการพัฒนา แบบ ผ.๐๒
แผนพัฒนาท้องถิ่น(พ.ศ.๒๕๖๑ – ๒๕๖๕)
องค์การบริหารส่วนตำบลเสาเดียว

ยุทธศาสตร์ที่ ๒ ด้านการพัฒนาคุณภาพชีวิต
๒.๓ แผนงานสาธารณสุข

ที่	โครงการ	วัตถุประสงค์	เป้าหมาย (รายละเอียดโครงการ)	งบประมาณและที่มา					ตัวชี้วัด (KPI)	ผลลัพธ์ที่คาดว่าจะ ได้รับ	หน่วยงานที่ รับผิดชอบ
				๒๕๖๑ (บาท)	๒๕๖๒ (บาท)	๒๕๖๓ (บาท)	๒๕๖๔ (บาท)	๒๕๖๕ (บาท)			
๑๔	โครงการปรับปรุงภาวะ โภชนาการและสุขภาพเด็ก ของสมเด็จพระเทพรัตนราช สุดาฯสยามบรมราชกุมารี หมู่ที่ ๔ บ้านศรีพัฒนา	เพื่อเสริมสร้างและ ปรับปรุงภาวะโภชนาการ และสุขภาพเด็กในหมู่บ้าน	ตามโครงการบ้านศรี พัฒนา หมู่ที่ ๔	๕,๐๐๐ อบต.	๕,๐๐๐ อบต.	๕,๐๐๐ อบต.	๕,๐๐๐ อบต.	๕,๐๐๐ อบต.	๑ ครั้ง ต่อปี	เด็กในหมู่บ้านมีสุข ภาวะทางโภชนาการ	กอง สาธารณสุข
๑๕	โครงการควบคุมโรค หนองพยาธิ ของสมเด็จพระ เทพรัตนราชสุดาฯสยาม บรมราชกุมารี หมู่ที่ ๔ บ้าน ศรีพัฒนา	เพื่อป้องกันและควบคุม โรคหนองพยาธิต่างๆ ให้ หมดไปจากชุมชน	ตามโครงการบ้านศรี พัฒนา หมู่ที่ ๔	๕,๐๐๐ อบต.	๕,๐๐๐ อบต.	๕,๐๐๐ อบต.	๕,๐๐๐ อบต.	๕,๐๐๐ อบต.	๑ ครั้ง ต่อปี	ชุมชน/หมู่บ้าน ปราศจากโรค หนองพยาธิชนิด ต่างๆ	กอง สาธารณสุข
๑๖	โครงการรณรงค์และแก้ไข ปัญหายาเสพติด (To be number one หมู่ที่ ๔ บ้านศรีพัฒนา	เพื่อป้องกันและควบคุมยา เสพติด ให้หมดไปจาก ชุมชน/หมู่บ้าน	ตามโครงการบ้านศรี พัฒนา หมู่ที่ ๔	๑๐,๐๐๐ อบต.	๑๐,๐๐๐ อบต.	๑๐,๐๐๐ อบต.	๑๐,๐๐๐ อบต.	๑๐,๐๐๐ อบต.	๑ ครั้ง ต่อปี	ชุมชน/หมู่บ้าน ปลอดภัยจากยาเสพ ติด	กอง สาธารณสุข
๑๗	โครงการควบคุมโรคขาดสาร ไอโอดีนของสมเด็จพระเทพ รัตนราชสุดาฯสยามบรมราช กุมารี หมู่ที่ ๕ บ้านศรี สมบูรณ์	เพื่อเสริมสร้างและป้องกัน การขาดสารไอโอดีนของ ประชาชนในหมู่บ้าน	ตามโครงการบ้านศรี สมบูรณ์ หมู่ที่ ๕	๕,๐๐๐ อบต.	๕,๐๐๐ อบต.	๕,๐๐๐ อบต.	๕,๐๐๐ อบต.	๕,๐๐๐ อบต.	๑ ครั้ง ต่อปี	หมู่บ้านปลอดภัย จากการขาดสาร ไอโอดีน	กอง สาธารณสุข

รายละเอียดโครงการพัฒนา แบบ ผ.๐๒
แผนพัฒนาท้องถิ่น(พ.ศ.๒๕๖๑ – ๒๕๖๕)
องค์การบริหารส่วนตำบลเสาเดียว

ยุทธศาสตร์ที่ ๒ ด้านการพัฒนาคุณภาพชีวิต
๒.๓ แผนงานสาธารณสุข

ที่	โครงการ	วัตถุประสงค์	เป้าหมาย (รายละเอียดโครงการ)	งบประมาณและที่มา					ตัวชี้วัด (KPI)	ผลลัพธ์ที่คาดว่าจะ ได้รับ	หน่วยงานที่ รับผิดชอบ
				๒๕๖๑ (บาท)	๒๕๖๒ (บาท)	๒๕๖๓ (บาท)	๒๕๖๔ (บาท)	๒๕๖๕ (บาท)			
๑๘	โครงการปรับปรุงภาวะโภชนาการและสุขภาพเด็กของสมเด็จพระเทพรัตนราชสุดาฯสยามบรมราชกุมารี หมู่ที่ ๕ บ้านศรีสมบูรณ์	เพื่อเสริมสร้างและปรับปรุงภาวะโภชนาการและสุขภาพเด็กในหมู่บ้าน	ตามโครงการบ้านศรีสมบูรณ์ หมู่ที่ ๕	๕,๐๐๐ อบต.	๕,๐๐๐ อบต.	๕,๐๐๐ อบต.	๕,๐๐๐ อบต.	๕,๐๐๐ อบต.	๑ ครั้ง ต่อปี	เด็กในหมู่บ้านมีสุขภาพทางโภชนาการ	กอง สาธารณสุข
๑๙	โครงการควบคุมโรคหนองพยาธิ ของสมเด็จพระเทพรัตนราชสุดาฯสยามบรมราชกุมารี หมู่ที่ ๕ บ้านศรีสมบูรณ์	เพื่อป้องกันและควบคุมโรคหนองพยาธิต่างๆ ให้หมดไปจากชุมชน	ตามโครงการบ้านศรีสมบูรณ์ หมู่ที่ ๕	๕,๐๐๐ อบต.	๕,๐๐๐ อบต.	๕,๐๐๐ อบต.	๕,๐๐๐ อบต.	๕,๐๐๐ อบต.	๑ ครั้ง ต่อปี	ชุมชน/หมู่บ้านปราศจากโรคหนองพยาธิชนิดต่างๆ	กอง สาธารณสุข
๒๐	โครงการรณรงค์และแก้ไขปัญหายาเสพติด (To be number one หมู่ที่ ๕ บ้านศรีสมบูรณ์	เพื่อป้องกันและควบคุมยาเสพติด ให้หมดไปจากชุมชน/หมู่บ้าน	ตามโครงการบ้านศรีสมบูรณ์ หมู่ที่ ๕	๑๐,๐๐๐ อบต.	๑๐,๐๐๐ อบต.	๑๐,๐๐๐ อบต.	๑๐,๐๐๐ อบต.	๑๐,๐๐๐ อบต.	๑ ครั้ง ต่อปี	ชุมชน/หมู่บ้านปลอดภัยจากยาเสพติด	กอง สาธารณสุข
๒๑	โครงการควบคุมโรคขาดสารไอโอดีนของสมเด็จพระเทพรัตนราชสุดาฯสยามบรมราชกุมารี หมู่ที่ ๖ บ้านศรีบุญเรือง	เพื่อเสริมสร้างและป้องกันการขาดสารไอโอดีนของประชาชนในหมู่บ้าน	ตามโครงการบ้านศรีบุญเรือง หมู่ที่ ๖	๕,๐๐๐ อบต.	๕,๐๐๐ อบต.	๕,๐๐๐ อบต.	๕,๐๐๐ อบต.	๕,๐๐๐ อบต.	๑ ครั้ง ต่อปี	หมู่บ้านปลอดภัยจากการขาดสารไอโอดีน	กอง สาธารณสุข

รายละเอียดโครงการพัฒนา แบบ ผ.๐๒
แผนพัฒนาท้องถิ่น(พ.ศ.๒๕๖๑ – ๒๕๖๕)
องค์การบริหารส่วนตำบลเสาเดียว

ยุทธศาสตร์ที่ ๒ ด้านการพัฒนาคุณภาพชีวิต
๒.๓ แผนงานสาธารณสุข

ที่	โครงการ	วัตถุประสงค์	เป้าหมาย (รายละเอียดโครงการ)	งบประมาณและที่มา					ตัวชี้วัด (KPI)	ผลลัพธ์ที่คาดว่าจะ ได้รับ	หน่วยงานที่ รับผิดชอบ
				๒๕๖๑ (บาท)	๒๕๖๒ (บาท)	๒๕๖๓ (บาท)	๒๕๖๔ (บาท)	๒๕๖๕ (บาท)			
๒๒	โครงการปรับปรุงภาวะ โภชนาการและสุขภาพเด็ก ของสมเด็จพระเทพรัตนราช สุดาฯสยามบรมราชกุมารี หมู่ที่ ๖ บ้านศรีบุญเรือง	เพื่อเสริมสร้างและ ปรับปรุงภาวะโภชนาการ และสุขภาพเด็กในหมู่บ้าน	ตามโครงการบ้านศรี บุญเรือง หมู่ที่ ๖	๕,๐๐๐ อบต.	๕,๐๐๐ อบต.	๕,๐๐๐ อบต.	๕,๐๐๐ อบต.	๕,๐๐๐ อบต.	๑ ครั้ง ต่อปี	เด็กในหมู่บ้านมีสุข ภาวะทางโภชนาการ	กอง สาธารณสุข
๒๓	โครงการควบคุมโรค หนองพยาธิ ของสมเด็จพระ เทพรัตนราชสุดาฯสยาม บรมราชกุมารี หมู่ที่ ๖ บ้าน ศรีบุญเรือง	เพื่อป้องกันและควบคุม โรคหนองพยาธิต่างๆ ให้ หมดไปจากชุมชน	ตามโครงการบ้านศรี บุญเรือง หมู่ที่ ๖	๕,๐๐๐ อบต.	๕,๐๐๐ อบต.	๕,๐๐๐ อบต.	๕,๐๐๐ อบต.	๕,๐๐๐ อบต.	๑ ครั้ง ต่อปี	ชุมชน/หมู่บ้าน ปราศจากโรค หนองพยาธิชนิด ต่างๆ	กอง สาธารณสุข
๒๔	โครงการรณรงค์และแก้ไข ปัญหายาเสพติด (To be number one หมู่ที่ ๖ บ้านศรีบุญเรือง	เพื่อป้องกันและควบคุมยา เสพติด ให้หมดไปจาก ชุมชน/หมู่บ้าน	ตามโครงการบ้านศรี บุญเรือง หมู่ที่ ๖	๑๐,๐๐๐ อบต.	๑๐,๐๐๐ อบต.	๑๐,๐๐๐ อบต.	๑๐,๐๐๐ อบต.	๑๐,๐๐๐ อบต.	๑ ครั้ง ต่อปี	ชุมชน/หมู่บ้าน ปลอดภัยจากยาเสพ ติด	กอง สาธารณสุข
๒๕	โครงการควบคุมโรคขาดสาร ไอโอดีนของสมเด็จพระเทพ รัตนราชสุดาฯสยามบรมราช กุมารี หมู่ที่ ๗ บ้านหนอง เต่า	เพื่อเสริมสร้างและป้องกัน การขาดสารไอโอดีนของ ประชาชนในหมู่บ้าน	ตามโครงการบ้าน หนองเต่า หมู่ที่ ๗	๕,๐๐๐ อบต.	๕,๐๐๐ อบต.	๕,๐๐๐ อบต.	๕,๐๐๐ อบต.	๕,๐๐๐ อบต.	๑ ครั้ง ต่อปี	หมู่บ้านปลอดภัย จากการขาดสาร ไอโอดีน	กอง สาธารณสุข

รายละเอียดโครงการพัฒนา แบบ ผ.๐๒
แผนพัฒนาท้องถิ่น(พ.ศ.๒๕๖๑ – ๒๕๖๕)
องค์การบริหารส่วนตำบลเสาเดียว

ยุทธศาสตร์ที่ ๒ ด้านการพัฒนาคุณภาพชีวิต
๒.๓ แผนงานสาธารณสุข

ที่	โครงการ	วัตถุประสงค์	เป้าหมาย (รายละเอียด โครงการ)	งบประมาณและที่มา					ตัวชี้วัด (KPI)	ผลลัพธ์ที่คาดว่าจะ ได้รับ	หน่วยงานที่ รับผิดชอบ
				๒๕๖๑ (บาท)	๒๕๖๒ (บาท)	๒๕๖๓ (บาท)	๒๕๖๔ (บาท)	๒๕๖๕ (บาท)			
๒๖	โครงการปรับปรุงภาวะ โภชนาการและสุขภาพเด็ก ของสมเด็จพระเทพรัตนราช สุดาฯสยามบรมราชกุมารี หมู่ที่ ๗ บ้านหนองเต่า	เพื่อเสริมสร้างและ ปรับปรุงภาวะโภชนาการ และสุขภาพเด็กในหมู่บ้าน	ตามโครงการบ้าน หนองเต่า หมู่ที่ ๗	๕,๐๐๐ อบต.	๕,๐๐๐ อบต.	๕,๐๐๐ อบต.	๕,๐๐๐ อบต.	๕,๐๐๐ อบต.	๑ ครั้ง ต่อปี	เด็กในหมู่บ้านมีสุข ภาวะทางโภชนาการ	กอง สาธารณสุข
๒๗	โครงการควบคุมโรค หนองพยาธิ ของสมเด็จพระ เทพรัตนราชสุดาฯสยาม บรมราชกุมารี หมู่ที่ ๗ บ้าน หนองเต่า	เพื่อป้องกันและควบคุม โรคหนองพยาธิต่างๆ ให้ หมดไปจากชุมชน	ตามโครงการบ้าน หนองเต่า หมู่ที่ ๗	๕,๐๐๐ อบต.	๕,๐๐๐ อบต.	๕,๐๐๐ อบต.	๕,๐๐๐ อบต.	๕,๐๐๐ อบต.	๑ ครั้ง ต่อปี	ชุมชน/หมู่บ้าน ปราศจากโรค หนองพยาธิชนิด ต่างๆ	กอง สาธารณสุข
๒๘	โครงการรณรงค์และแก้ไข ปัญหายาเสพติด (To be number one หมู่ที่ ๗ บ้านหนองเต่า	เพื่อป้องกันและควบคุมยา เสพติด ให้หมดไปจาก ชุมชน/หมู่บ้าน	ตามโครงการบ้าน หนองเต่า หมู่ที่ ๗	๑๐,๐๐๐ อบต.	๑๐,๐๐๐ อบต.	๑๐,๐๐๐ อบต.	๑๐,๐๐๐ อบต.	๑๐,๐๐๐ อบต.	๑ ครั้ง ต่อปี	ชุมชน/หมู่บ้าน ปลอดภัยจากยาเสพ ติด	กอง สาธารณสุข
๒๙	โครงการควบคุมโรคขาดสาร ไอโอดีนของสมเด็จพระเทพ รัตนราชสุดาฯสยามบรมราช กุมารี หมู่ที่ ๘ บ้านไทรอ้อ	เพื่อเสริมสร้างและป้องกัน การขาดสารไอโอดีนของ ประชาชนในหมู่บ้าน	ตามโครงการบ้าน ไทรอ้อ หมู่ที่ ๘	๕,๐๐๐ อบต.	๕,๐๐๐ อบต.	๕,๐๐๐ อบต.	๕,๐๐๐ อบต.	๕,๐๐๐ อบต.	๑ ครั้ง ต่อปี	หมู่บ้านปลอดภัย จากการขาดสาร ไอโอดีน	กอง สาธารณสุข

รายละเอียดโครงการพัฒนา แบบ ผ.๐๒
แผนพัฒนาท้องถิ่น(พ.ศ.๒๕๖๑ – ๒๕๖๕)
องค์การบริหารส่วนตำบลเสาเดียว

ยุทธศาสตร์ที่ ๒ ด้านการพัฒนาคุณภาพชีวิต
๒.๓ แผนงานสาธารณสุข

ที่	โครงการ	วัตถุประสงค์	เป้าหมาย (รายละเอียด โครงการ)	งบประมาณและที่มา					ตัวชี้วัด (KPI)	ผลลัพธ์ที่คาดว่าจะ ได้รับ	หน่วยงานที่ รับผิดชอบ
				๒๕๖๑ (บาท)	๒๕๖๒ (บาท)	๒๕๖๓ (บาท)	๒๕๖๔ (บาท)	๒๕๖๕ (บาท)			
๓๐	โครงการปรับปรุงภาวะ โภชนาการและสุขภาพเด็ก ของสมเด็จพระเทพรัตนราช สุดาฯสยามบรมราชกุมารี หมู่ที่ ๘ บ้านไทรอ้อ	เพื่อเสริมสร้างและ ปรับปรุงภาวะ โภชนาการและสุขภาพ เด็กในหมู่บ้าน	ตามโครงการบ้าน ไทรอ้อ หมู่ที่ ๘	๕,๐๐๐ อบต.	๕,๐๐๐ อบต.	๕,๐๐๐ อบต.	๕,๐๐๐ อบต.	๕,๐๐๐ อบต.	๑ ครั้ง ต่อปี	เด็กในหมู่บ้านมีสุข ภาวะทางโภชนาการ	กอง สาธารณสุข
๓๑	โครงการควบคุมโรค หนองพยาธิ ของสมเด็จพระ เทพรัตนราชสุดาฯสยาม บรมราชกุมารี หมู่ที่ ๘ บ้าน ไทรอ้อ	เพื่อป้องกันและควบคุม โรคหนองพยาธิต่างๆ ให้หมดไปจากชุมชน	ตามโครงการบ้าน ไทรอ้อ หมู่ที่ ๘	๕,๐๐๐ อบต.	๕,๐๐๐ อบต.	๕,๐๐๐ อบต.	๕,๐๐๐ อบต.	๕,๐๐๐ อบต.	๑ ครั้ง ต่อปี	ชุมชน/หมู่บ้าน ปราศจากโรค หนองพยาธิชนิด ต่างๆ	กอง สาธารณสุข
๓๒	โครงการรณรงค์และแก้ไข ปัญหายาเสพติด (To be number one หมู่ที่ ๘ บ้านไทรอ้อ	เพื่อป้องกันและควบคุม ยาเสพติด ให้หมดไป จากชุมชน/หมู่บ้าน	ตามโครงการบ้าน ไทรอ้อ หมู่ที่ ๘	๑๐,๐๐๐ อบต.	๑๐,๐๐๐ อบต.	๑๐,๐๐๐ อบต.	๑๐,๐๐๐ อบต.	๑๐,๐๐๐ อบต.	๑ ครั้ง ต่อปี	ชุมชน/หมู่บ้าน ปลอดภัยจากยาเสพ ติด	กอง สาธารณสุข
๓๓	โครงการควบคุมโรคขาดสาร ไอโอดีนของสมเด็จพระเทพ รัตนราชสุดาฯสยามบรมราช กุมารี หมู่ที่ ๙ บ้านหนองกก	เพื่อเสริมสร้างและ ป้องกันการขาดสารไอ อดีนของประชาชนใน หมู่บ้าน	ตามโครงการบ้าน หนองกก หมู่ที่ ๙	๕,๐๐๐ อบต.	๕,๐๐๐ อบต.	๕,๐๐๐ อบต.	๕,๐๐๐ อบต.	๕,๐๐๐ อบต.	๑ ครั้ง ต่อปี	หมู่บ้านปลอดภัย จากการขาดสาร ไอโอดีน	กอง สาธารณสุข

รายละเอียดโครงการพัฒนา แบบ ผ.๐๒
แผนพัฒนาท้องถิ่น(พ.ศ.๒๕๖๑ – ๒๕๖๕)
องค์การบริหารส่วนตำบลเสาเดียว

ยุทธศาสตร์ที่ ๒ ด้านการพัฒนาคุณภาพชีวิต
๒.๓ แผนงานสาธารณสุข

ที่	โครงการ	วัตถุประสงค์	เป้าหมาย (รายละเอียด โครงการ)	งบประมาณและที่มา					ตัวชี้วัด (KPI)	ผลลัพธ์ที่คาดว่าจะ ได้รับ	หน่วยงานที่ รับผิดชอบ
				๒๕๖๑ (บาท)	๒๕๖๒ (บาท)	๒๕๖๓ (บาท)	๒๕๖๔ (บาท)	๒๕๖๕ (บาท)			
๓๔	โครงการปรับปรุงภาวะ โภชนาการและสุขภาพเด็ก ของสมเด็จพระเทพรัตนราช สุดาฯสยามบรมราชกุมารี หมู่ที่ ๙ บ้านหนองกก	เพื่อเสริมสร้างและ ปรับปรุงภาวะโภชนาการ และสุขภาพเด็กในหมู่บ้าน	ตามโครงการบ้าน หนองกก หมู่ที่ ๙	๕,๐๐๐ อบต.	๕,๐๐๐ อบต.	๕,๐๐๐ อบต.	๕,๐๐๐ อบต.	๕,๐๐๐ อบต.	๑ ครั้ง ต่อปี	เด็กในหมู่บ้านมีสุข ภาวะทางโภชนาการ	กอง สาธารณสุข
๓๕	โครงการควบคุมโรค หนองพยาธิ ของสมเด็จพระ เทพรัตนราชสุดาฯสยาม บรมราชกุมารี หมู่ที่ ๙ บ้าน หนองกก	เพื่อป้องกันและควบคุม โรคหนองพยาธิต่างๆ ให้ หมดไปจากชุมชน	ตามโครงการบ้าน หนองกก หมู่ที่ ๙	๕,๐๐๐ อบต.	๕,๐๐๐ อบต.	๕,๐๐๐ อบต.	๕,๐๐๐ อบต.	๕,๐๐๐ อบต.	๑ ครั้ง ต่อปี	ชุมชน/หมู่บ้าน ปราศจากโรค หนองพยาธิชนิด ต่างๆ	กอง สาธารณสุข
๓๖	โครงการรณรงค์และแก้ไข ปัญหายาเสพติด (To be number one หมู่ที่ ๙ บ้านหนองกก	เพื่อป้องกันและควบคุมยา เสพติด ให้หมดไปจาก ชุมชน/หมู่บ้าน	ตามโครงการบ้าน หนองกก หมู่ที่ ๙	๑๐,๐๐๐ อบต.	๑๐,๐๐๐ อบต.	๑๐,๐๐๐ อบต.	๑๐,๐๐๐ อบต.	๑๐,๐๐๐ อบต.	๑ ครั้ง ต่อปี	ชุมชน/หมู่บ้าน ปลอดภัยจากยาเสพ ติด	กอง สาธารณสุข
๓๗	โครงการควบคุมโรคขาดสาร ไอโอดีนของสมเด็จพระเทพ รัตนราชสุดาฯสยามบรมราช กุมารี หมู่ที่ ๑๐ บ้านนายาว	เพื่อเสริมสร้างและป้องกัน การขาดสารไอโอดีนของ ประชาชนในหมู่บ้าน	ตามโครงการบ้าน นายาว หมู่ที่ ๑๐	๕,๐๐๐ อบต.	๕,๐๐๐ อบต.	๕,๐๐๐ อบต.	๕,๐๐๐ อบต.	๕,๐๐๐ อบต.	๑ ครั้ง ต่อปี	หมู่บ้านปลอดภัย จากการขาดสาร ไอโอดีน	กอง สาธารณสุข

รายละเอียดโครงการพัฒนา แบบ ผ.๐๒
แผนพัฒนาท้องถิ่น(พ.ศ.๒๕๖๑ – ๒๕๖๕)
องค์การบริหารส่วนตำบลเสาเดียว

ยุทธศาสตร์ที่ ๒ ด้านการพัฒนาคุณภาพชีวิต
๒.๓ แผนงานสาธารณสุข

ที่	โครงการ	วัตถุประสงค์	เป้าหมาย (รายละเอียด โครงการ)	งบประมาณและที่มา					ตัวชี้วัด (KPI)	ผลลัพธ์ที่คาดว่าจะ ได้รับ	หน่วยงานที่ รับผิดชอบ
				๒๕๖๑ (บาท)	๒๕๖๒ (บาท)	๒๕๖๓ (บาท)	๒๕๖๔ (บาท)	๒๕๖๕ (บาท)			
๓๘	โครงการปรับปรุงภาวะ โภชนาการและสุขภาพเด็ก ของสมเด็จพระเทพรัตนราช สุดาฯสยามบรมราชกุมารี หมู่ที่ ๑๐ บ้านนายาว	เพื่อเสริมสร้างและ ปรับปรุงภาวะโภชนาการ และสุขภาพเด็กในหมู่บ้าน	ตามโครงการบ้านนา ยาว หมู่ที่ ๑๐	๕,๐๐๐ อบต.	๕,๐๐๐ อบต.	๕,๐๐๐ อบต.	๕,๐๐๐ อบต.	๕,๐๐๐ อบต.	๑ ครั้ง ต่อปี	เด็กในหมู่บ้านมีสุข ภาวะทางโภชนาการ	กอง สาธารณสุข
๓๙	โครงการควบคุมโรค หนองพยาธิ ของสมเด็จพระ เทพรัตนราชสุดาฯสยาม บรมราชกุมารี หมู่ที่ ๑๐ บ้านนายาว	เพื่อป้องกันและควบคุม โรคหนองพยาธิต่างๆ ให้ หมดไปจากชุมชน	ตามโครงการบ้านนา ยาว หมู่ที่ ๑๐	๕,๐๐๐ อบต.	๕,๐๐๐ อบต.	๕,๐๐๐ อบต.	๕,๐๐๐ อบต.	๕,๐๐๐ อบต.	๑ ครั้ง ต่อปี	ชุมชน/หมู่บ้าน ปราศจากโรค หนองพยาธิชนิด ต่างๆ	กอง สาธารณสุข
๔๐	โครงการรณรงค์และแก้ไข ปัญหายาเสพติด (To be number one หมู่ที่ ๑๐ บ้านนายาว	เพื่อป้องกันและควบคุมยา เสพติด ให้หมดไปจาก ชุมชน/หมู่บ้าน	ตามโครงการบ้านนา ยาว หมู่ที่ ๑๐	๑๐,๐๐๐ อบต.	๑๐,๐๐๐ อบต.	๑๐,๐๐๐ อบต.	๑๐,๐๐๐ อบต.	๑๐,๐๐๐ อบต.	๑ ครั้ง ต่อปี	ชุมชน/หมู่บ้าน ปลอดภัยจากยาเสพ ติด	กอง สาธารณสุข
๔๑	โครงการควบคุมโรคขาดสาร ไอโอดีนของสมเด็จพระเทพ รัตนราชสุดาฯสยามบรมราช กุมารี หมู่ที่ ๑๑ บ้านห้วย ก้อม	เพื่อเสริมสร้างและป้องกัน การขาดสารไอโอดีนของ ประชาชนในหมู่บ้าน	ตามโครงการบ้าน ห้วยก้อม หมู่ที่ ๑๑	๕,๐๐๐ อบต.	๕,๐๐๐ อบต.	๕,๐๐๐ อบต.	๕,๐๐๐ อบต.	๕,๐๐๐ อบต.	๑ ครั้ง ต่อปี	หมู่บ้านปลอดภัย จากการขาดสาร ไอโอดีน	กอง สาธารณสุข

รายละเอียดโครงการพัฒนา แบบ ผ.๐๒
แผนพัฒนาท้องถิ่น(พ.ศ.๒๕๖๑ – ๒๕๖๕)
องค์การบริหารส่วนตำบลเสาเดียว

ยุทธศาสตร์ที่ ๒ ด้านการพัฒนาคุณภาพชีวิต
๒.๓ แผนงานสาธารณสุข

ที่	โครงการ	วัตถุประสงค์	เป้าหมาย (รายละเอียด โครงการ)	งบประมาณและที่มา					ตัวชี้วัด (KPI)	ผลลัพธ์ที่คาดว่าจะ ได้รับ	หน่วยงานที่ รับผิดชอบ
				๒๕๖๑ (บาท)	๒๕๖๒ (บาท)	๒๕๖๓ (บาท)	๒๕๖๔ (บาท)	๒๕๖๕ (บาท)			
๔๒	โครงการปรับปรุงภาวะ โภชนาการและสุขภาพเด็ก ของสมเด็จพระเทพรัตนราช สุดาฯสยามบรมราชกุมารี หมู่ที่ ๑๑ บ้านห้วยก้อม	เพื่อเสริมสร้างและ ปรับปรุงภาวะโภชนาการ และสุขภาพเด็กในหมู่บ้าน	ตามโครงการบ้าน ห้วยก้อม หมู่ที่ ๑๑	๕,๐๐๐ อบต.	๕,๐๐๐ อบต.	๕,๐๐๐ อบต.	๕,๐๐๐ อบต.	๕,๐๐๐ อบต.	๑ ครั้ง ต่อปี	เด็กในหมู่บ้านมีสุข ภาวะทางโภชนาการ	กอง สาธารณสุข
๔๓	โครงการควบคุมโรค หนองพยาธิ ของสมเด็จพระ เทพรัตนราชสุดาฯสยาม บรมราชกุมารี หมู่ที่ ๑๑ บ้านห้วยก้อม	เพื่อป้องกันและควบคุม โรคหนองพยาธิต่างๆ ให้ หมดไปจากชุมชน	ตามโครงการบ้าน ห้วยก้อม หมู่ที่ ๑๑	๕,๐๐๐ อบต.	๕,๐๐๐ อบต.	๕,๐๐๐ อบต.	๕,๐๐๐ อบต.	๕,๐๐๐ อบต.	๑ ครั้ง ต่อปี	ชุมชน/หมู่บ้าน ปราศจากโรค หนองพยาธิชนิด ต่างๆ	กอง สาธารณสุข
๔๔	โครงการรณรงค์และแก้ไข ปัญหายาเสพติด (To be number one หมู่ที่ ๑๑ บ้านห้วยก้อม	เพื่อป้องกันและควบคุมยา เสพติด ให้หมดไปจาก ชุมชน/หมู่บ้าน	ตามโครงการบ้าน ห้วยก้อม หมู่ที่ ๑๑	๑๐,๐๐๐ อบต.	๑๐,๐๐๐ อบต.	๑๐,๐๐๐ อบต.	๑๐,๐๐๐ อบต.	๑๐,๐๐๐ อบต.	๑ ครั้ง ต่อปี	ชุมชน/หมู่บ้าน ปลอดภัยจากยาเสพ ติด	กอง สาธารณสุข
๔๕	โครงการควบคุมโรคขาดสาร ไอโอดีนของสมเด็จพระเทพ รัตนราชสุดาฯสยามบรมราช กุมารี หมู่ที่ ๑๒ บ้านสระ คูณ	เพื่อเสริมสร้างและป้องกัน การขาดสารไอโอดีนของ ประชาชนในหมู่บ้าน	ตามโครงการบ้าน สระคูณ หมู่ที่ ๑๒	๕,๐๐๐ อบต.	๕,๐๐๐ อบต.	๕,๐๐๐ อบต.	๕,๐๐๐ อบต.	๕,๐๐๐ อบต.	๑ ครั้ง ต่อปี	หมู่บ้านปลอดภัย จากการขาดสาร ไอโอดีน	กอง สาธารณสุข

รายละเอียดโครงการพัฒนา แบบ ผ.๐๒
แผนพัฒนาท้องถิ่น(พ.ศ.๒๕๖๑ – ๒๕๖๕)
องค์การบริหารส่วนตำบลเสาเดียว

ยุทธศาสตร์ที่ ๒ ด้านการพัฒนาคุณภาพชีวิต
๒.๓ แผนงานสาธารณสุข

ที่	โครงการ	วัตถุประสงค์	เป้าหมาย (รายละเอียด โครงการ)	งบประมาณและที่มา					ตัวชี้วัด (KPI)	ผลลัพธ์ที่คาดว่าจะ ได้รับ	หน่วยงานที่ รับผิดชอบ
				๒๕๖๑ (บาท)	๒๕๖๒ (บาท)	๒๕๖๓ (บาท)	๒๕๖๔ (บาท)	๒๕๖๕ (บาท)			
๔๖	โครงการปรับปรุงภาวะ โภชนาการและสุขภาพเด็ก ของสมเด็จพระเทพรัตนราช สุดาฯสยามบรมราชกุมารี หมู่ที่ ๑๒ บ้านสระคูณ	เพื่อเสริมสร้างและ ปรับปรุงภาวะโภชนาการ และสุขภาพเด็กในหมู่บ้าน	ตามโครงการ บ้านสระคูณ หมู่ที่ ๑๒	๕,๐๐๐ อบต.	๕,๐๐๐ อบต.	๕,๐๐๐ อบต.	๕,๐๐๐ อบต.	๕,๐๐๐ อบต.	๑ ครั้ง ต่อปี	เด็กในหมู่บ้านมีสุข ภาวะทางโภชนาการ	กอง สาธารณสุข
๔๗	โครงการควบคุมโรค หนองพยาธิ ของสมเด็จพระ เทพรัตนราชสุดาฯสยาม บรมราชกุมารี หมู่ที่ ๑๒ บ้านสระคูณ	เพื่อป้องกันและควบคุม โรคหนองพยาธิต่างๆ ให้ หมดไปจากชุมชน	ตามโครงการ บ้านสระคูณ หมู่ที่ ๑๒	๕,๐๐๐ อบต.	๕,๐๐๐ อบต.	๕,๐๐๐ อบต.	๕,๐๐๐ อบต.	๕,๐๐๐ อบต.	๑ ครั้ง ต่อปี	ชุมชน/หมู่บ้าน ปราศจากโรค หนองพยาธิชนิด ต่างๆ	กอง สาธารณสุข
๔๘	โครงการรณรงค์และแก้ไข ปัญหายาเสพติด (To be number one หมู่ที่ ๑๒ บ้านสระคูณ	เพื่อป้องกันและควบคุมยา เสพติด ให้หมดไปจาก ชุมชน/หมู่บ้าน	ตามโครงการ บ้านสระคูณ หมู่ที่ ๑๒	๑๐,๐๐๐ อบต.	๑๐,๐๐๐ อบต.	๑๐,๐๐๐ อบต.	๑๐,๐๐๐ อบต.	๑๐,๐๐๐ อบต.	๑ ครั้ง ต่อปี	ชุมชน/หมู่บ้าน ปลอดภัยจากยาเสพ ติด	กอง สาธารณสุข
๔๙	โครงการควบคุมโรคขาดสาร ไอโอดีนของสมเด็จพระเทพ รัตนราชสุดาฯสยามบรมราช กุมารี หมู่ที่ ๑๓ บ้านหนอง ไผ่	เพื่อเสริมสร้างและป้องกัน การขาดสารไอโอดีนของ ประชาชนในหมู่บ้าน	ตามโครงการ บ้านหนองไผ่ หมู่ที่ ๑๓	๕,๐๐๐ อบต.	๕,๐๐๐ อบต.	๕,๐๐๐ อบต.	๕,๐๐๐ อบต.	๕,๐๐๐ อบต.	๑ ครั้ง ต่อปี	หมู่บ้านปลอดภัย จากการขาดสาร ไอโอดีน	กอง สาธารณสุข

รายละเอียดโครงการพัฒนา แบบ ผ.๐๒
แผนพัฒนาท้องถิ่น(พ.ศ.๒๕๖๑ – ๒๕๖๕)
องค์การบริหารส่วนตำบลเสาเดี่ยว

ยุทธศาสตร์ที่ ๒ ด้านการพัฒนาคุณภาพชีวิต
๒.๓ แผนงานสาธารณสุข

ที่	โครงการ	วัตถุประสงค์	เป้าหมาย (รายละเอียด โครงการ)	งบประมาณและที่มา					ตัวชี้วัด (KPI)	ผลลัพธ์ที่คาดว่าจะ ได้รับ	หน่วยงานที่ รับผิดชอบ
				๒๕๖๑ (บาท)	๒๕๖๒ (บาท)	๒๕๖๓ (บาท)	๒๕๖๔ (บาท)	๒๕๖๕ (บาท)			
๕๐	โครงการปรับปรุงภาวะ โภชนาการและสุขภาพเด็ก ของสมเด็จพระเทพรัตนราช สุดาฯสยามบรมราชกุมารี หมู่ที่ ๑๓ บ้านหนองไผ่	เพื่อเสริมสร้างและ ปรับปรุงภาวะโภชนาการ และสุขภาพเด็กในหมู่บ้าน	ตามโครงการ บ้านหนองไผ่ หมู่ที่ ๑๓	๕,๐๐๐ อบต.	๕,๐๐๐ อบต.	๕,๐๐๐ อบต.	๕,๐๐๐ อบต.	๕,๐๐๐ อบต.	๑ ครั้ง ต่อปี	เด็กในหมู่บ้านมีสุข ภาวะทางโภชนาการ	กอง สาธารณสุข
๕๑	โครงการควบคุมโรค หนองพยาธิ ของสมเด็จพระ เทพรัตนราชสุดาฯสยาม บรมราชกุมารี หมู่ที่ ๑๓ บ้านหนองไผ่	เพื่อป้องกันและควบคุม โรคหนองพยาธิต่างๆ ให้ หมดไปจากชุมชน	ตามโครงการ บ้านหนองไผ่ หมู่ที่ ๑๓	๕,๐๐๐ อบต.	๕,๐๐๐ อบต.	๕,๐๐๐ อบต.	๕,๐๐๐ อบต.	๕,๐๐๐ อบต.	๑ ครั้ง ต่อปี	ชุมชน/หมู่บ้าน ปราศจากโรค หนองพยาธิชนิด ต่างๆ	กอง สาธารณสุข
๕๒	โครงการรณรงค์และแก้ไข ปัญหายาเสพติด (To be number one หมู่ที่ ๑๓ บ้านหนองไผ่	เพื่อป้องกันและควบคุมยา เสพติด ให้หมดไปจาก ชุมชน/หมู่บ้าน	ตามโครงการ บ้านหนองไผ่ หมู่ที่ ๑๓	๑๐,๐๐๐ อบต.	๑๐,๐๐๐ อบต.	๑๐,๐๐๐ อบต.	๑๐,๐๐๐ อบต.	๑๐,๐๐๐ อบต.	๑ ครั้ง ต่อปี	ชุมชน/หมู่บ้าน ปลอดภัยจากยาเสพ ติด	กอง สาธารณสุข
๕๓	โครงการควบคุมโรคขาดสาร ไอโอดีนของสมเด็จพระเทพ รัตนราชสุดาฯสยามบรมราช กุมารี หมู่ที่ ๑๔ บ้านนาอุดม	เพื่อเสริมสร้างและป้องกัน การขาดสารไอโอดีนของ ประชาชนในหมู่บ้าน	ตามโครงการ บ้านนาอุดม หมู่ที่ ๑๔	๕,๐๐๐ อบต.	๕,๐๐๐ อบต.	๕,๐๐๐ อบต.	๕,๐๐๐ อบต.	๕,๐๐๐ อบต.	๑ ครั้ง ต่อปี	หมู่บ้านปลอดภัย จากการขาดสาร ไอโอดีน	กอง สาธารณสุข

รายละเอียดโครงการพัฒนา แบบ ผ.๐๒
แผนพัฒนาท้องถิ่น(พ.ศ.๒๕๖๑ – ๒๕๖๕)
องค์การบริหารส่วนตำบลเสาเดียว

ยุทธศาสตร์ที่ ๒ ด้านการพัฒนาคุณภาพชีวิต
๒.๓ แผนงานสาธารณสุข

ที่	โครงการ	วัตถุประสงค์	เป้าหมาย (รายละเอียด โครงการ)	งบประมาณและที่มา					ตัวชี้วัด (KPI)	ผลลัพธ์ที่คาดว่าจะ ได้รับ	หน่วยงานที่ รับผิดชอบ
				๒๕๖๑ (บาท)	๒๕๖๒ (บาท)	๒๕๖๓ (บาท)	๒๕๖๔ (บาท)	๒๕๖๕ (บาท)			
๕๔	โครงการปรับปรุงภาวะ โภชนาการและสุขภาพเด็ก ของสมเด็จพระเทพรัตนราช สุดาฯสยามบรมราชกุมารี หมู่ที่ ๑๔ บ้านนาอุดม	เพื่อเสริมสร้างและ ปรับปรุงภาวะโภชนาการ และสุขภาพเด็กในหมู่บ้าน	ตามโครงการบ้านนา อุดม หมู่ที่ ๑๔	๕,๐๐๐ อบต.	๕,๐๐๐ อบต.	๕,๐๐๐ อบต.	๕,๐๐๐ อบต.	๕,๐๐๐ อบต.	๑ ครั้ง ต่อปี	เด็กในหมู่บ้านมีสุข ภาวะทางโภชนาการ	กอง สาธารณสุข
๕๕	โครงการควบคุมโรค หนองพยาธิ ของสมเด็จพระ เทพรัตนราชสุดาฯสยาม บรมราชกุมารี หมู่ที่ ๑๔ บ้านนาอุดม	เพื่อป้องกันและควบคุม โรคหนองพยาธิต่างๆ ให้ หมดไปจากชุมชน	ตามโครงการบ้านนา อุดม หมู่ที่ ๑๔	๕,๐๐๐ อบต.	๕,๐๐๐ อบต.	๕,๐๐๐ อบต.	๕,๐๐๐ อบต.	๕,๐๐๐ อบต.	๑ ครั้ง ต่อปี	ชุมชน/หมู่บ้าน ปราศจากโรค หนองพยาธิชนิด ต่างๆ	กอง สาธารณสุข
๕๖	โครงการรณรงค์และแก้ไข ปัญหายาเสพติด (To be number one หมู่ที่ ๑๔ บ้านนาอุดม	เพื่อป้องกันและควบคุมยา เสพติด ให้หมดไปจาก ชุมชน/หมู่บ้าน	ตามโครงการบ้านนา อุดม หมู่ที่ ๑๔	๑๐,๐๐๐ อบต.	๑๐,๐๐๐ อบต.	๑๐,๐๐๐ อบต.	๑๐,๐๐๐ อบต.	๑๐,๐๐๐ อบต.	๑ ครั้ง ต่อปี	ชุมชน/หมู่บ้าน ปลอดภัยจากยาเสพ ติด	กอง สาธารณสุข
๕๗	โครงการควบคุมโรคขาดสาร ไอโอดีนของสมเด็จพระเทพ รัตนราชสุดาฯสยามบรมราช กุมารี หมู่ที่ ๑๕ บ้าน หนองไฮพัฒนา	เพื่อเสริมสร้างและป้องกัน การขาดสารไอโอดีนของ ประชาชนในหมู่บ้าน	ตามโครงการบ้าน หนองไฮพัฒนา หมู่ ที่ ๑๕	๕,๐๐๐ อบต.	๕,๐๐๐ อบต.	๕,๐๐๐ อบต.	๕,๐๐๐ อบต.	๕,๐๐๐ อบต.	๑ ครั้ง ต่อปี	หมู่บ้านปลอดภัย จากการขาดสาร ไอโอดีน	กอง สาธารณสุข

รายละเอียดโครงการพัฒนา แบบ ผ.๐๒
แผนพัฒนาท้องถิ่น(พ.ศ.๒๕๖๑ – ๒๕๖๕)
องค์การบริหารส่วนตำบลเสาเดียว

ยุทธศาสตร์ที่ ๒ ด้านการพัฒนาคุณภาพชีวิต
๒.๓ แผนงานสาธารณสุข

ที่	โครงการ	วัตถุประสงค์	เป้าหมาย (รายละเอียด โครงการ)	งบประมาณและที่มา					ตัวชี้วัด (KPI)	ผลลัพธ์ที่คาดว่าจะ ได้รับ	หน่วยงานที่ รับผิดชอบ
				๒๕๖๑ (บาท)	๒๕๖๒ (บาท)	๒๕๖๓ (บาท)	๒๕๖๔ (บาท)	๒๕๖๕ (บาท)			
๕๘	โครงการปรับปรุงภาวะโภชนาการและ สุขภาพเด็กของสมเด็จพระเทพรัตน ราชสุดาฯสยามบรมราชกุมารี หมู่ที่ ๑๕ บ้านหนองไฮพัฒนา	เพื่อเสริมสร้างและ ปรับปรุงภาวะ โภชนาการและสุขภาพ เด็กในหมู่บ้าน	ตามโครงการบ้าน หนองไฮพัฒนา หมู่ที่ ๑๕	๕,๐๐๐ อบต.	๕,๐๐๐ อบต.	๕,๐๐๐ อบต.	๕,๐๐๐ อบต.	๕,๐๐๐ อบต.	๑ ครั้ง ต่อปี	เด็กในหมู่บ้านมีสุข ภาวะทางโภชนาการ	กอง สาธารณสุข
๕๙	โครงการควบคุมโรคหนองพยาธิ ของ สมเด็จพระเทพรัตนราชสุดาฯสยาม บรมราชกุมารี หมู่ที่ ๑๕ บ้าน หนองไฮพัฒนา	เพื่อป้องกันและควบคุม โรคหนองพยาธิต่างๆ ให้หมดไปจากชุมชน	ตามโครงการบ้าน หนองไฮพัฒนา หมู่ที่ ๑๕	๕,๐๐๐ อบต.	๕,๐๐๐ อบต.	๕,๐๐๐ อบต.	๕,๐๐๐ อบต.	๕,๐๐๐ อบต.	๑ ครั้ง ต่อปี	ชุมชน/หมู่บ้าน ปราศจากโรค หนองพยาธิชนิด ต่างๆ	กอง สาธารณสุข
๖๐	โครงการรณรงค์และแก้ไขปัญหายา เสพติด (To be number one หมู่ที่ ๑๕ บ้านหนองไฮพัฒนา	เพื่อป้องกันและควบคุม ยาเสพติด ให้หมดไป จากชุมชน/หมู่บ้าน	ตามโครงการบ้าน หนองไฮพัฒนา หมู่ที่ ๑๕	๑๐,๐๐๐ อบต.	๑๐,๐๐๐ อบต.	๑๐,๐๐๐ อบต.	๑๐,๐๐๐ อบต.	๑๐,๐๐๐ อบต.	๑ ครั้ง ต่อปี	ชุมชน/หมู่บ้าน ปลอดภัยจากยาเสพ ติด	กอง สาธารณสุข

รายละเอียดโครงการพัฒนา แบบ ผ.๐๒
แผนพัฒนาท้องถิ่น(พ.ศ.๒๕๖๑ – ๒๕๖๕)
องค์การบริหารส่วนตำบลเสาเดียว

ยุทธศาสตร์ที่ ๒ ด้านการพัฒนาคุณภาพชีวิต
๒.๓ แผนงานสาธารณสุข

ที่	โครงการ	วัตถุประสงค์	เป้าหมาย (รายละเอียด โครงการ)	งบประมาณและที่มา					ตัวชี้วัด (KPI)	ผลลัพธ์ที่คาดว่าจะ ได้รับ	หน่วยงานที่ รับผิดชอบ
				๒๕๖๑ (บาท)	๒๕๖๒ (บาท)	๒๕๖๓ (บาท)	๒๕๖๔ (บาท)	๒๕๖๕ (บาท)			
๖๑	จัดซื้อวัสดุวิทยาศาสตร์ หรือการแพทย์	เพื่อควบคุมป้องกันไม่ให้ เกิดการระบาดของโรค ไข้เลือดออก	จำนวน ๑๕ หมู่บ้าน	๑๐๐,๐๐๐ อบต.	๑๐๐,๐๐๐ อบต.	๑๔๕,๖๓๕ อบต.	๑๔๕,๖๓๕ อบต.	๑๔๕,๖๓๕ อบต.	๑ ครั้ง ต่อปี	มีการดำเนินการ ควบคุมและป้องกัน โรคไข้เลือดออก ทั้งหมด๑๕ หมู่บ้าน	กอง สาธารณสุข
๖๒	ควบคุมและป้องกันโรคพิษ สุนัขบ้าและแมว	เพื่อควบคุมป้องกันไม่ให้ เกิดการระบาดของโรคพิษ สุนัขบ้าและแมว	สุนัขและแมว	๕๐,๐๐๐ อบต.	๕๐,๐๐๐ อบต.	๕๐,๐๐๐ อบต.	๕๐,๐๐๐ อบต.	๕๐,๐๐๐ อบต.	๑ ครั้ง ต่อปี	มีการดำเนินการ ควบคุมและป้องกัน โรคพิษสุนัขบ้า ทั้งหมด๑๕ หมู่บ้าน	กอง สาธารณสุข
๖๓	ตรวจสุขภาพประจำปี	เพื่อส่งเสริมให้ผู้สูงอายุ และประชาชนทั่วไปได้รับ การตรวจสุขภาพประจำปี	จำนวน ๑ ครั้ง	๔๐,๐๐๐ อบต.	๔๐,๐๐๐ อบต.	๔๐,๐๐๐ อบต.	๔๐,๐๐๐ อบต.	๔๐,๐๐๐ อบต.	๑ ครั้ง ต่อปี	ผู้สูงอายุและ ประชาชนทั่วไปได้รับ การตรวจสุขภาพ	กอง สวัสดิการ
๖๔	พัฒนาศักยภาพ อาสาสมัครสาธารณสุข ประจำหมู่บ้าน (อสม.)	เพื่อพัฒนาศักยภาพ อาสาสมัครสาธารณสุข ประจำหมู่บ้าน (อสม.)	จำนวน ๑๑๒ คน	๒๕๐,๐๐๐ อบต.	๒๕๐,๐๐๐ อบต.	๒๕๐,๐๐๐ อบต.	๒๕๐,๐๐๐ อบต.	๒๕๐,๐๐๐ อบต.	๑ ครั้ง ต่อปี	อสม.ได้รับความรู้ และมีทักษะในการ ปฏิบัติงานได้อย่างมี ประสิทธิภาพ	กอง สาธารณสุข
๖๕	ป้องกันและควบคุม โรคติดต่อและโรคอุบัติ ใหม่	เพื่อป้องกันและควบคุม ไม่ให้เกิดการระบาดของ โรค	จำนวน ๑๕ หมู่บ้าน	๕๐,๐๐๐ อบต.	๕๐,๐๐๐ อบต.	๕๐,๐๐๐ อบต.	๕๐,๐๐๐ อบต.	๕๐,๐๐๐ อบต.	ตามความ เหมาะสม	ประชาชนในพื้นที่ ปลอดโรคติดต่อและ โรคอุบัติใหม่	กอง สาธารณสุข

รายละเอียดโครงการพัฒนา แบบ ผ.๐๒
แผนพัฒนาท้องถิ่น(พ.ศ.๒๕๖๑ – ๒๕๖๕)
องค์การบริหารส่วนตำบลเสาเดียว

ยุทธศาสตร์ที่ ๒ ด้านการพัฒนาคุณภาพชีวิต
๒.๓ แผนงานสาธารณสุข

ที่	โครงการ	วัตถุประสงค์	เป้าหมาย (รายละเอียด โครงการ)	งบประมาณและที่มา					ตัวชี้วัด (KPI)	ผลลัพธ์ที่คาดว่าจะ ได้รับ	หน่วยงานที่ รับผิดชอบ
				๒๕๖๑ (บาท)	๒๕๖๒ (บาท)	๒๕๖๓ (บาท)	๒๕๖๔ (บาท)	๒๕๖๕ (บาท)			
๖๖	สนับสนุนและส่งเสริมการจัดบริการสาธารณสุขหรือกิจกรรมสร้างเสริมสุขภาพสถานบริการหรือหน่วยสาธารณสุข	เพื่อสร้างเสริมสุขภาพของประชาชนในตำบล	ตามกิจกรรม/ โครงการ อบต.เสา เดียว		๑๖๑,๑๐๐	๑๖๑,๑๐๐	๑๖๑,๑๐๐	๑๖๑,๑๐๐	๑ ครั้ง ต่อปี	มีการดำเนินการสร้างเสริมสุขภาพ ทั้งหมด ๑๕ หมู่บ้าน (ร้อยละ ๑๐๐)	กอง สาธารณสุข
๖๗	สนับสนุนและส่งเสริมการจัดบริการสาธารณสุขหรือกิจกรรมสร้างเสริมสุขภาพและการป้องกันโรคขององค์กรหรือกลุ่มประชาชนหรือหน่วยงานอื่น	เพื่อสร้างเสริมสุขภาพของประชาชนในตำบล	ตามกิจกรรม/ โครงการ อบต.เสา เดียว		๑๗๕,๐๐๐	๑๗๕,๐๐๐	๑๗๕,๐๐๐	๑๗๕,๐๐๐	๑ ครั้ง ต่อปี	มีการดำเนินการสร้างเสริมสุขภาพ ทั้งหมด ๑๕ หมู่บ้าน (ร้อยละ ๑๐๐)	กอง สาธารณสุข
๖๘	สนับสนุนและส่งเสริมการจัดบริการสาธารณสุขของศูนย์พัฒนาเด็กเล็กตำบลเสาเดียว	เพื่อสร้างเสริมสุขภาพของเด็กเล็กในตำบล	ตามกิจกรรม/ โครงการ อบต.เสา เดียว		๕๕,๐๐๐	๕๕,๐๐๐	๕๕,๐๐๐	๕๕,๐๐๐	๑ ครั้ง ต่อปี	มีการดำเนินการสร้างเสริมสุขภาพ ทั้งหมด ๑๕ หมู่บ้าน (ร้อยละ ๑๐๐)	กอง สาธารณสุข
๖๙	สนับสนุนค่าใช้จ่ายในการบริหารหรือพัฒนากองทุนหลักประกันสุขภาพให้มีประสิทธิภาพ	เพื่อพัฒนาศักยภาพของคณะกรรมการกองทุน	ตามกิจกรรม/ โครงการ อบต.เสา เดียว		๔๒,๐๐๐	๔๒,๐๐๐	๔๒,๐๐๐	๔๒,๐๐๐	๑ ครั้ง ต่อปี	คณะกรรมการกองทุนบริหารงานได้อย่างมีประสิทธิภาพ	กอง สาธารณสุข
๗๐	สนับสนุนและส่งเสริมกิจกรรมกรณีเกิดโรคระบาดหรือภัยพิบัติในพื้นที่ตำบลเสาเดียว	เพื่อป้องกันและแก้ไขปัญหาได้ตามความจำเป็นเหมาะสม	ตามกิจกรรม/ โครงการ อบต.เสา เดียว		๑๐,๐๐๐	๑๐,๐๐๐	๑๐,๐๐๐	๑๐,๐๐๐	๑ ครั้ง ต่อปี	ประชาชนในตำบลปลอดภัยจากโรคระบาดหรือภัยพิบัติ	กอง สาธารณสุข
๗๑	อุดหนุนคณะกรรมการหมู่บ้าน หมู่ที่ ๑-๑๕ ตำบลเสาเดียว	เพื่อสร้างเสริมสุขภาพของประชาชนในตำบล	โครงการ พระราชดำริด้าน สาธารณสุข		๓๐๐,๐๐๐	๓๐๐,๐๐๐	๓๐๐,๐๐๐	๓๐๐,๐๐๐	๓๐๐,๐๐๐	มีการดำเนินการสร้างเสริมสุขภาพ ทั้งหมด ๑๕ หมู่บ้าน	กอง สาธารณสุข

รายละเอียดโครงการพัฒนา แบบ ผ.๐๒
แผนพัฒนาท้องถิ่น(พ.ศ.๒๕๖๑ – ๒๕๖๕)
องค์การบริหารส่วนตำบลเสาเดียว

ยุทธศาสตร์ที่ ๒ ด้านการพัฒนาคุณภาพชีวิต
๒.๔ แผนงานสังคมสงเคราะห์

ที่	โครงการ	วัตถุประสงค์	เป้าหมาย (รายละเอียด โครงการ)	งบประมาณและที่มา					ตัวชี้วัด (KPI)	ผลลัพธ์ที่คาดว่าจะได้รับ	หน่วยงานที่ รับผิดชอบ
				๒๕๖๑ (บาท)	๒๕๖๒ (บาท)	๒๕๖๓ (บาท)	๒๕๖๔ (บาท)	๒๕๖๕ (บาท)			
๑	จัดซื้อผ้าห่มกันหนาวแก่ผู้ด้อยโอกาส ผู้สูงอายุ ผู้พิการ เด็ก และเยาวชน	เพื่อบรรเทาภัยหนาวให้กับประชาชน	จำนวน ๑๕๐ ผืน	๕๐,๐๐๐ อบต.	๕๐,๐๐๐ อบต.	๕๐,๐๐๐ อบต.	๕๐,๐๐๐ อบต.	๕๐,๐๐๐ อบต.	๑ ครั้ง ต่อปี	เพิ่มความอบอุ่นให้กับร่างกาย	กอง สวัสดิการ
๒	ส่งเสริมสนับสนุนศูนย์เยาวชนตำบลเสาเดียว	เพื่อให้เด็ก และเยาวชนใช้เวลาว่างให้เกิดประโยชน์	ตามโครงการ อบต.เสาเดียว	๑๐,๐๐๐ อบต.	๑๐,๐๐๐ อบต.	๑๐,๐๐๐ อบต.	๑๐,๐๐๐ อบต.	๑๐,๐๐๐ อบต.	๑ ครั้ง ต่อปี	เด็ก และเยาวชนได้ใช้เวลาว่างในการทำกิจกรรมร่วมกัน	กอง สวัสดิการฯ
๓	ฝึกอบรมอาชีพเพื่อพัฒนาศักยภาพให้แก่เด็ก เยาวชน กลุ่มสตรี ผู้สูงอายุ ผู้พิการ ผู้ด้อยโอกาส และประชาชนทั่วไป	เพื่อนำความรู้ไปประกอบอาชีพสร้างรายได้	ตามโครงการ อบต.เสาเดียว	๘๐,๐๐๐ อบต.	๘๐,๐๐๐ อบต.	๘๐,๐๐๐ อบต.	๘๐,๐๐๐ อบต.	๘๐,๐๐๐ อบต.	๑ ครั้ง ต่อปี	ประชาชนมีรายได้เพิ่มขึ้น	กอง สวัสดิการฯ
๔	สงเคราะห์ครอบครัวเด็ก เยาวชน สตรี ผู้ยากไร้ และผู้ด้อยโอกาส	เพื่อช่วยเหลือครอบครัวเด็ก เยาวชน สตรี ผู้ยากไร้และผู้ด้อยโอกาส	จำนวน ๑๕ หมู่บ้าน	๕๐,๐๐๐ อบต.	๕๐,๐๐๐ อบต.	๕๐,๐๐๐ อบต.	๕๐,๐๐๐ อบต.	๕๐,๐๐๐ อบต.	ตามความ เหมาะสม	ครอบครัวเด็ก เยาวชน สตรีผู้ยากไร้ และผู้ด้อยโอกาส ได้รับการช่วยเหลือ ทำให้มีคุณภาพชีวิตที่ดีขึ้น	กอง สวัสดิการ
๕	ตรวจสอบสุขภาพและติดตามดูแลผู้สูงอายุ ผู้พิการ ผู้ป่วยเอดส์ในชุมชน	เพื่อให้ผู้สูงอายุ ผู้พิการ ผู้ป่วยเอดส์ ได้รับการดูแลเอาใจใส่	ตามโครงการ อบต.เสาเดียว	๒๐,๐๐๐ อบต.	๒๐,๐๐๐ อบต.	๒๐,๐๐๐ อบต.	๒๐,๐๐๐ อบต.	๒๐,๐๐๐ อบต.	ตามความ เหมาะสม	ผู้สูงอายุ ผู้พิการ ผู้ป่วยเอดส์ ได้รับการดูแลเอาใจใส่	กอง สวัสดิการ

รายละเอียดโครงการพัฒนา แบบ ผ.๐๒
แผนพัฒนาท้องถิ่น(พ.ศ.๒๕๖๑ – ๒๕๖๕)
องค์การบริหารส่วนตำบลเสาเดียว

ยุทธศาสตร์ที่ ๒ ด้านการพัฒนาคุณภาพชีวิต
๒.๔ แผนงานสังคมสงเคราะห์

ที่	โครงการ	วัตถุประสงค์	เป้าหมาย (รายละเอียด โครงการ)	งบประมาณและที่มา					ตัวชี้วัด (KPI)	ผลลัพธ์ที่คาดว่าจะได้รับ	หน่วยงานที่ รับผิดชอบ
				๒๕๖๑ (บาท)	๒๕๖๒ (บาท)	๒๕๖๓ (บาท)	๒๕๖๔ (บาท)	๒๕๖๕ (บาท)			
๖	ส่งเสริมและสนับสนุน กิจกรรมชมรมผู้สูงอายุผู้ พิการ ผู้ป่วยเอดส์	เพื่อให้ผู้สูงอายุ ผู้ พิการ ผู้ป่วยเอดส์ ได้ ทำกิจกรรมร่วมกัน	ตามโครงการ อบต.เสาเดียว	๓๐,๐๐๐ อบต.	๓๐,๐๐๐ อบต.	๓๐,๐๐๐ อบต.	๓๐,๐๐๐ อบต.	๓๐,๐๐๐ อบต.	ตามความ เหมาะสม	ได้ส่งเสริมการ ทำกิจกรรมของ กลุ่มผู้สูงอายุผู้ พิการ ผู้ป่วย เอดส์	กอง สวัสดิการ
๗	สนับสนุนเบี้ยยังชีพผู้สูงอายุ	-เพื่อให้ผู้สูงอายุได้รับ สวัสดิการในการ ดำเนินชีวิต	ผู้สูงอายุ จำนวน ๑,๐๕๒ คน	๘,๓๒๘,๔๐๐ งบสนับสนุน	๘,๓๒๘,๔๐๐ งบสนับสนุน	๘,๓๒๘,๔๐๐ งบสนับสนุน	๘,๓๒๘,๔๐๐ งบสนับสนุน	๘,๓๒๘,๔๐๐ งบสนับสนุน	เดือนละ ครั้ง	-ผู้สูงอายุได้รับ สวัสดิการในการ ดำเนินชีวิต	กอง สวัสดิการ
๘	สนับสนุนเบี้ยยังชีพผู้พิการ	-เพื่อให้ผู้พิการได้รับ สวัสดิการในการ ดำเนินชีวิต	ผู้พิการ จำนวน ๔๐๐ คน	๓,๘๔๐,๐๐๐ งบสนับสนุน	๓,๘๔๐,๐๐๐ งบสนับสนุน	๓,๘๔๐,๐๐๐ งบสนับสนุน	๓,๘๔๐,๐๐๐ งบสนับสนุน	๓,๘๔๐,๐๐๐ งบสนับสนุน	เดือนละ ครั้ง	-ผู้พิการได้รับ สวัสดิการในการ ดำเนินชีวิต	กอง สวัสดิการ
๙	สนับสนุนเบี้ยยังชีพผู้ป่วย เอดส์	-เพื่อให้ผู้ป่วยเอดส์ ได้รับสวัสดิการในการ ดำเนินชีวิต	ผู้ป่วยเอดส์ จำนวน ๑๒ คน	๗๒,๐๐๐ อบต.	๗๒,๐๐๐ อบต.	๗๒,๐๐๐ อบต.	๗๒,๐๐๐ อบต.	๗๒,๐๐๐ อบต.	เดือนละ ครั้ง	ผู้ป่วยเอดส์ได้รับ สวัสดิการในการ ดำเนินชีวิต	กอง สวัสดิการ
๑๐	ส่งเสริมกิจกรรมศูนย์พัฒนา ครอบครัวตำบลเสาเดียว	เพื่อให้เด็ก และ เยาวชนใช้เวลาว่างให้ เกิดประโยชน์และ พัฒนาระบบ ครอบครัว	ตามโครงการ อบต.เสาเดียว	๑๐,๐๐๐ อบต.	๑๐,๐๐๐ อบต.	๑๐,๐๐๐ อบต.	๑๐,๐๐๐ อบต.	๑๐,๐๐๐ อบต.	๑ ครั้ง ต่อปี	เด็กและเยาวชน ได้ใช้เวลาว่างใน การทำกิจกรรม ร่วมกันกับ ครอบครัว	กอง สวัสดิการฯ

รายละเอียดโครงการพัฒนา แบบ ผ.๐๒
แผนพัฒนาท้องถิ่น(พ.ศ.๒๕๖๑ – ๒๕๖๕)
องค์การบริหารส่วนตำบลเสาเดียว

ยุทธศาสตร์ที่ ๒ ด้านการพัฒนาคุณภาพชีวิต

ที่	โครงการ	วัตถุประสงค์	เป้าหมาย (รายละเอียด โครงการ)	งบประมาณและที่มา					ตัวชี้วัด (KPI)	ผลลัพธ์ที่คาดว่าจะ ได้รับ	หน่วยงานที่ รับผิดชอบ
				๒๕๖๑ (บาท)	๒๕๖๒ (บาท)	๒๕๖๓ (บาท)	๒๕๖๔ (บาท)	๒๕๖๕ (บาท)			
๑	ส่งเสริมและสนับสนุน สาธารณสุขมูลฐาน	เพื่อสร้างเสริมสุขภาพ การ ป้องกันโรค และการเข้าถึง บริการสาธารณสุขได้อย่าง ทั่วถึง	จำนวน ๑๕ หมู่บ้าน	๒๒๕,๐๐๐ งบสนับสนุน	๒๒๕,๐๐๐ งบสนับสนุน	๒๒๕,๐๐๐ งบสนับสนุน	๒๒๕,๐๐๐ งบสนับสนุน	๒๒๕,๐๐๐ งบสนับสนุน	๑ ครั้ง ต่อปี	มีการพัฒนา สาธารณสุขมูลฐาน ทั้งหมด ๑๕ หมู่บ้าน (ร้อยละ ๑๐๐)	กอง สาธารณสุข
๒	สมทบกองทุนหลักประกัน สุขภาพตำบล	เพื่อส่งเสริมป้องกันรักษาพื้น ฟูสุขภาพประชาชนตำบล เสาเดียว	จำนวน ๑ กองทุน	๑๒๐,๐๐๐ อบต.	๑๒๐,๐๐๐ อบต.	๑๒๐,๐๐๐ อบต.	๑๒๐,๐๐๐ อบต.	๑๒๐,๐๐๐ อบต.	๑ ครั้ง ต่อปี	มีการดำเนินการเพื่อ ส่งเสริมป้องกัน รักษาพื้นฟูสุขภาพ ประชาชนตำบล เสาเดียว	กอง สาธารณสุข
๓	อุดหนุนที่ทำการปกครอง อ. หนองหงส์ โครงการสนับสนุน กิจการกาชาดในการรับบริจาค โลหิต อวัยวะ และดวงตา	เพื่อช่วยเหลือรักษาชีวิต ผู้ป่วย	กลุ่มพลังมวลชน ต่าง ๆ ร่วมบริจาค โลหิต อวัยวะและ ดวงตา	๕,๐๐๐ อบต.	๕,๐๐๐ อบต.	๕,๐๐๐ อบต.	๕,๐๐๐ อบต.	๕,๐๐๐ อบต.	๑ ครั้ง ต่อปี	ได้ช่วยเหลือรักษา ชีวิตผู้ป่วย	กอง สวัสดิการ
๔	อุดหนุนสนง.เหล่ากาชาด จ. บุรีรัมย์ ตามโครงการจัดหา รายได้เพื่อจัดกิจกรรมสาธารณ กุศลฯ	-เพื่อสงเคราะห์ช่วยเหลือ ผู้ด้อยโอกาสและช่วยเหลือ รักษาชีวิตผู้ป่วย	ตามโครงการสนง. เหล่ากาชาด จ. บุรีรัมย์	๑๐,๐๐๐ อบต.	๑๐,๐๐๐ อบต.	๑๐,๐๐๐ อบต.	๑๐,๐๐๐ อบต.	๑๐,๐๐๐ อบต.	๑ ครั้ง ต่อปี	-ผู้ด้อยโอกาส และ ผู้ป่วยได้รับการ ช่วยเหลือ	กอง สวัสดิการ
๕	สมทบกองทุนสวัสดิการชุมชน	เพื่อเสริมสร้างความเข้มแข็ง ของชุมชนในการพัฒนา คุณภาพชีวิตของประชาชน	จำนวน ๑ กองทุน	๔๐,๐๐๐ อบต.	๔๐,๐๐๐ อบต.	๔๐,๐๐๐ อบต.	๔๐,๐๐๐ อบต.	๔๐,๐๐๐ อบต.	ตามความ เหมาะสม	ชุมชนมีความ เข้มแข็ง ประชาชนมี คุณภาพชีวิตที่ดีขึ้น	กอง สวัสดิการ

รายละเอียดโครงการพัฒนา แบบ ผ.๐๒
แผนพัฒนาท้องถิ่น(พ.ศ.๒๕๖๑ – ๒๕๖๕)
องค์การบริหารส่วนตำบลเสาเดียว

ยุทธศาสตร์ที่ ๒ ด้านการพัฒนาคุณภาพชีวิต

ที่	โครงการ	วัตถุประสงค์	เป้าหมาย (รายละเอียด โครงการ)	งบประมาณและที่มา					ตัวชี้วัด (KPI)	ผลลัพธ์ที่คาดว่าจะ ได้รับ	หน่วยงานที่ รับผิดชอบ
				๒๕๖๑ (บาท)	๒๕๖๒ (บาท)	๒๕๖๓ (บาท)	๒๕๖๔ (บาท)	๒๕๖๕ (บาท)			
๖	อุดหนุนที่ทำการปกครอง. หนองหงส์ตามโครงการ ป้องกันและแก้ไขปัญหายา เสพติด ปี ๖๓-๖๕	เพื่อป้องกันและแก้ไข ปัญหายาเสพติด	จำนวน ๑ แห่ง	๑๐,๐๐๐ อบต.	๑๐,๐๐๐ อบต.	๑๐,๐๐๐ อบต.	๑๐,๐๐๐ อบต.	๑๐,๐๐๐ อบต.	๑ ครั้ง ต่อปี	ปัญหายาเสพติดลดลง	สำนักปลัด
๗	ส่งเสริมสนับสนุนศูนย์พัฒนา ครอบครัวตำบล เสาเดียว	เพื่อสร้างความรัก ความ อบอุ่นในครอบครัว	ตามโครงการ อบต. เสาเดียว	๓๐,๐๐๐ อบต. ๑๐,๐๐๐ พมจ.	๓๐,๐๐๐ อบต. ๑๐,๐๐๐ พมจ.	๓๐,๐๐๐ อบต. ๑๐,๐๐๐ พมจ.	๓๐,๐๐๐ อบต. ๑๐,๐๐๐ พมจ.	๓๐,๐๐๐ อบต. ๑๐,๐๐๐ พมจ.	๑ ครั้ง ต่อปี	เกิดความรัก ความ อบอุ่นในครอบครัว	กอง สวัสดิการฯ
๘	จัดกิจกรรม/สนับสนุนอปท/ ส่วนราชการอื่น/กลุ่ม/ องค์กร กิจกรรมอันเป็น สาธารณประโยชน์ และตาม มติ นโยบายต่าง ๆ	-เพื่อส่งเสริม สนับสนุน การจัดกิจกรรมของอปท. ส่วนราชการอื่น/กลุ่ม/ องค์กร กิจกรรมอันเป็น สาธารณประโยชน์	ตามโครงการ อบต. เสาเดียวและ โครงการอปท/ส่วน ราชการอื่น/กลุ่ม/ องค์กร	๑๗๐,๐๐๐ อบต.	๑๗๐,๐๐๐ อบต.	๑๗๐,๐๐๐ อบต.	๑๗๐,๐๐๐ อบต.	๑๗๐,๐๐๐ อบต.	๑ ครั้ง ต่อปี	-อปท. ส่วนราชการ อื่น/กลุ่ม/องค์กร กิจกรรมอันเป็น สาธารณประโยชน์	สำนักปลัด กอง การศึกษาฯ
๙	ฝึกอบรมอาชีพให้กับ กลุ่มสตรี แม่บ้าน กลุ่มเด็กและเยาวชน กลุ่มผู้สูงอายุ กลุ่มผู้พิการ ผู้ด้อยโอกาสและประชาชนทั่วไป	เพื่อให้ประชาชนมีรายได้ เพิ่มขึ้น	ตามโครงการ อบต. เสาเดียว	๑๐๐,๐๐๐ อบต.	๑๐๐,๐๐๐ อบต.	๓๑,๕๐๐ อบต.	๓๑,๕๐๐ อบต.	๓๑,๕๐๐ อบต.	๑ ครั้ง ต่อปี	ประชาชนมีรายได้ เพิ่มขึ้น	กอง สวัสดิการฯ
๑๐	สนับสนุนกิจกรรมสภาเด็ก และเยาวชนตำบลเสาเดียว	เพื่อส่งเสริมกิจกรรมอัน เป็นประโยชน์ฯ	ตามโครงการ อบต. เสาเดียว	๕๐,๐๐๐ อบต.	๕๐,๐๐๐ อบต.	๕๐,๐๐๐ อบต.	๕๐,๐๐๐ อบต.	๕๐,๐๐๐ อบต.	๑ ครั้ง ต่อปี	เยาวชนมีคุณภาพชีวิต ที่ดีขึ้น	กอง สวัสดิการฯ
๑๑	สนับสนุนกลุ่ม อสม.	เพื่อให้ประชาชนมีรายได้ เพิ่มขึ้น	ตามโครงการ อบต. เสาเดียว	๕๐,๐๐๐ อบต.	๕๐,๐๐๐ อบต.	๕๐,๐๐๐ อบต.	๕๐,๐๐๐ อบต.	๕๐,๐๐๐ อบต.	๑ ครั้ง ต่อปี	ประชาชนมีรายได้ เพิ่มขึ้น	กอง สวัสดิการฯ

รายละเอียดโครงการพัฒนา แบบ ผ.๐๒
แผนพัฒนาท้องถิ่น(พ.ศ.๒๕๖๑ – ๒๕๖๕)
องค์การบริหารส่วนตำบลเสาเดียว

ยุทธศาสตร์ที่ ๒ ด้านการพัฒนาคุณภาพชีวิต
๒.๕ แผนงานบริหารงานทั่วไป

ที่	โครงการ	วัตถุประสงค์	เป้าหมาย (รายละเอียด โครงการ)	งบประมาณและที่มา					ตัวชี้วัด (KPI)	ผลลัพธ์ที่คาดว่าจะ ได้รับ	หน่วยงานที่ รับผิดชอบ
				๒๕๖๑ (บาท)	๒๕๖๒ (บาท)	๒๕๖๓ (บาท)	๒๕๖๔ (บาท)	๒๕๖๕ (บาท)			
๑	จ้างเหมาบริการขับรถยนต์ประจำ รถพยาบาลฉุกเฉิน	เพื่อประจำและขับรถ รับส่งผู้ป่วยฉุกเฉิน	จำนวน ๑ อัตรา	-	๑๐๐,๐๐๐ อบต.	๑๐๘,๐๐๐ อบต.	๑๐๘,๐๐๐ อบต.	๑๐๘,๐๐๐ อบต.	๑ คน	เพื่อให้ศูนย์ปฏิบัติงาน มีประสิทธิภาพ	กอง สาธารณสุข
๒	จ้างเหมาบริการเจ้าหน้าที่ประจำ รถพยาบาลฉุกเฉิน	เพื่อเป็นเจ้าหน้าที่ประจำ รถพยาบาลฉุกเฉิน	จำนวน ๑ อัตรา	-	๑๐๐,๐๐๐ อบต.	๑๐๘,๐๐๐ อบต.	๑๐๘,๐๐๐ อบต.	๑๐๘,๐๐๐ อบต.	๑ คน	เพื่อให้ศูนย์ปฏิบัติงาน มีประสิทธิภาพ	กอง สาธารณสุข
๓	ค่าออกแบบควบคุมงานก่อสร้าง ขององค์การบริหารส่วนตำบลเสา เดียว	เพื่อใช้จ่ายในการออกแบบ ค่าควบคุมงานก่อสร้างฯ	ตามโครงการ อบต.เสาเดียว	-	๑๐๐,๐๐๐ อบต.	๑๐๐,๐๐๐ อบต.	๑๐๐,๐๐๐ อบต.	๑๐๐,๐๐๐ อบต.	ต่อปี	เพื่อปฏิบัติงานมี ประสิทธิภาพ	กองช่าง
๔	จัดการรถบริการรับ-ส่งเด็กนักเรียน ในศูนย์พัฒนาเด็กเล็ก	เพื่ออำนวยความสะดวก แก่เด็กนักเรียนและ ผู้ปกครอง	๑๕ หมู่บ้าน		๑๕๐,๐๐๐ อบต.	๑๕๐,๐๐๐ อบต.	๑๕๐,๐๐๐ อบต.	๑๕๐,๐๐๐ อบต.	ต่อปี	เด็กนักเรียนมีความ ปลอดภัย	กอง การศึกษา

รายละเอียดโครงการพัฒนา แบบ ผ.๐๒
แผนพัฒนาท้องถิ่น(พ.ศ.๒๕๖๑ – ๒๕๖๕)
องค์การบริหารส่วนตำบลเสาเดียว

ยุทธศาสตร์ที่ ๓ ด้านการพัฒนาการศึกษา กีฬานันทนาการและส่งเสริมศิลปะ วัฒนธรรมประเพณีท้องถิ่น

๓.๑ แผนงานบริหารงานทั่วไป

ที่	โครงการ	วัตถุประสงค์	เป้าหมาย (รายละเอียด โครงการ)	งบประมาณและที่มา					ตัวชี้วัด (KPI)	ผลลัพธ์ที่คาดว่าจะ ได้รับ	หน่วยงานที่ รับผิดชอบ
				๒๕๖๑ (บาท)	๒๕๖๒ (บาท)	๒๕๖๓ (บาท)	๒๕๖๔ (บาท)	๒๕๖๕ (บาท)			
๑	พัฒนาบุคลากรทางการศึกษา	เพื่อให้บุคลากรทางการศึกษาสามารถจัดการเรียนรู้ตามมาตรฐานที่ส่วนกลางกำหนด	จำนวน ๑๐ คน	๓๐,๐๐๐ อบต.	๓๐,๐๐๐ อบต.	๓๐,๐๐๐ อบต.	๓๐,๐๐๐ อบต.	๒๕๖๔ (บาท)	ตามความ เหมาะสม	สถานศึกษาได้รับการพัฒนาผ่านการประกันคุณภาพภายนอก	กองการศึกษาฯ
๒	จัดกิจกรรมเทิดทูนปกป้องสถาบันสำคัญของชาติ	เพื่อให้ประชาชนมีความจงรักภักดี ดำรงรักษาสถาบันสำคัญของชาติไว้	ตามโครงการ อบต.เสาเดียว	๕๐,๐๐๐ อบต.	๕๐,๐๐๐ อบต.	๕๐,๐๐๐ อบต.	๕๐,๐๐๐ อบต.	๓๐,๐๐๐ อบต.	๑ ครั้ง ต่อปี	ประชาชนมีความจงรักภักดี สถาบันสำคัญของชาติคงอยู่	สำนักปลัด
๓	ส่งเสริมการออกกำลังกาย (เดินแอโรบิค)	เพื่อส่งเสริมให้ประชาชนออกกำลังกาย	ตามโครงการ อบต.เสาเดียว	๕๐,๐๐๐ อบต.	๕๐,๐๐๐ อบต.	๕๐,๐๐๐ อบต.	๕๐,๐๐๐ อบต.	๕๐,๐๐๐ อบต.	ตามความ เหมาะสม	ประชาชนมีสุขภาพแข็งแรง	กองการศึกษาฯ
๔	ฝึกทักษะการเล่นกีฬา	เพื่อให้มีทักษะในการเล่นกีฬาที่ถูกต้อง	ตามโครงการ อบต.เสาเดียว	๖๐,๐๐๐ อบต.	๖๐,๐๐๐ อบต.	๖๐,๐๐๐ อบต.	๖๐,๐๐๐ อบต.	๕๐,๐๐๐ อบต.	ตามความ เหมาะสม	เยาวชนมีทักษะด้านกีฬาที่ดีขึ้น	กองการศึกษาฯ
๕	จัดหาอุปกรณ์กีฬาหมู่บ้านและเครื่องออกกำลังกาย หมู่ ๑-๑๕	เพื่อส่งเสริมให้ประชาชนออกกำลังกาย	ตามโครงการ อบต.เสาเดียว	๒๐๐,๐๐๐ อบต.	๒๐๐,๐๐๐ อบต.	๒๐๐,๐๐๐ อบต.	๒๐๐,๐๐๐ อบต.	๖๐,๐๐๐ อบต.	๑ ครั้ง ต่อปี	ประชาชนมีสุขภาพแข็งแรง	กองการศึกษาฯ
๖	อบรมส่งเสริมคุณธรรมจริยธรรมสำหรับเด็ก เยาวชนและประชาชนทั่วไป	เพื่อให้เด็ก เยาวชนและประชาชนทั่วไป มีคุณธรรม และจริยธรรม	เด็ก เยาวชน และประชาชน ทั่วไปจำนวน ๑๒๐ คน	๑๐๐,๐๐๐ อบต.	๑๐๐,๐๐๐ อบต.	๑๐๐,๐๐๐ อบต.	๑๐๐,๐๐๐ อบต.	๒๐๐,๐๐๐ อบต.	๑ ครั้ง ต่อปี	เด็ก เยาวชน และประชาชนทั่วไป มีคุณธรรม จริยธรรม	กองการศึกษาฯ

รายละเอียดโครงการพัฒนา แบบ ผ.๐๒
แผนพัฒนาท้องถิ่น(พ.ศ.๒๕๖๑ – ๒๕๖๕)
องค์การบริหารส่วนตำบลเสาเดียว

ยุทธศาสตร์ที่ ๓ ด้านการพัฒนาการศึกษา กีฬานันทนาการและส่งเสริมศิลปะ วัฒนธรรมประเพณีท้องถิ่น

๓.๒ แผนงานการศึกษา

ที่	โครงการ	วัตถุประสงค์	เป้าหมาย (รายละเอียด โครงการ)	งบประมาณและที่มา					ตัวชี้วัด (KPI)	ผลลัพธ์ที่คาดว่าจะได้รับ	หน่วยงานที่รับผิดชอบ
				๒๕๖๑ (บาท)	๒๕๖๒ (บาท)	๒๕๖๓ (บาท)	๒๕๖๔ (บาท)	๒๕๖๕ (บาท)			
๑	อุดหนุนค่าอาหารเสริม (นม)	เพื่อให้เด็กนักเรียนมีร่างกายแข็งแรงสมบูรณ์	จำนวน ๘ แห่ง	๑,๘๐๐,๐๐๐ งบสนับสนุน	๑,๘๐๐,๐๐๐ งบสนับสนุน	๑,๑๕๐,๘๖๙ งบสนับสนุน	๑,๑๕๐,๘๖๙ งบสนับสนุน	๑,๑๕๐,๘๖๙ งบสนับสนุน	ตามความเหมาะสม	เด็กนักเรียนมีร่างกายแข็งแรง	กองการศึกษาฯ
๒	อุดหนุนค่าอาหารกลางวัน	เพื่อให้เด็กนักเรียนมีร่างกายแข็งแรงสมบูรณ์	จำนวน ๘ แห่ง	๓,๑๑๒,๐๐๐ งบสนับสนุน	๓,๑๑๒,๐๐๐ งบสนับสนุน	๒,๕๓๔,๗๐๐ งบสนับสนุน	๒,๕๓๔,๗๐๐ งบสนับสนุน	๒,๕๓๔,๗๐๐ งบสนับสนุน	ตามความเหมาะสม	เด็กนักเรียนมีร่างกายแข็งแรง	กองการศึกษาฯ
๓	จัดงานวันเด็กแห่งชาติ	เพื่อส่งเสริมให้เด็กและเยาวชนมีระเบียบวินัยในตนเอง กล้าแสดงออก มีความคิดริเริ่ม	เด็ก แลเยาวชนและประชาชนทั่วไป จำนวน ๗๐๐ คน	๑๐๐,๐๐๐ อบต.	๑๐๐,๐๐๐ อบต.	๑๐๐,๐๐๐ อบต.	๑๐๐,๐๐๐ อบต.	๑๐๐,๐๐๐ อบต.	๑ ครั้ง ต่อปี	เด็กและเยาวชนมีระเบียบวินัย ในตนเอง กล้าแสดงออก	กองการศึกษาฯ
๔	ค่าจัดการเรียนการสอน(รายหัว)ของศูนย์พัฒนาเด็กเล็ก	เพื่อปรับปรุงพัฒนาการเรียนการสอน	จำนวน ๒ แห่ง	๒๐๐,๐๐๐ อบต.	๒๐๐,๐๐๐ อบต.	๒๔๙,๙๐๐ อบต.	๒๔๙,๙๐๐ อบต.	๒๔๙,๙๐๐ อบต.	ตามความเหมาะสม	เด็กนักเรียนมีสื่อการเรียนการสอนที่ทันสมัย	กองการศึกษาฯ
๕	ก่อสร้าง/ปรับปรุง/ซ่อมแซมอาคารห้องน้ำ/สิ่งสาธารณูปโภค ศูนย์พัฒนาเด็กเล็กก่อนเกณฑ์ทั้ง ๒ แห่ง	เพื่อให้มีอาคารสถานที่สำหรับใช้ในการเรียนการสอน	จำนวน ๑ แห่ง	๓,๐๐๐,๐๐๐ อบต.	๓,๐๐๐,๐๐๐ อบต.	๓,๐๐๐,๐๐๐ อบต.	๓,๐๐๐,๐๐๐ อบต.	๓,๐๐๐,๐๐๐ อบต.	๑ ครั้ง ต่อปี	มีอาคารสถานที่สำหรับใช้ในการเรียนการสอน	กองการศึกษาฯ
๖	ศึกษาดูงานศูนย์พัฒนาเด็กเล็กต้นแบบ	เพื่อศึกษาดูงานศูนย์พัฒนาเด็กเล็กต้นแบบ	จำนวน ๑๕ คน	๕๐,๐๐๐ อบต.	๕๐,๐๐๐ อบต.	๕๐,๐๐๐ อบต.	๕๐,๐๐๐ อบต.	๕๐,๐๐๐ อบต.	๑ ครั้ง ต่อปี	ผู้ดูแลเด็กเกิดแรงจูงใจ	กองการศึกษาฯ
๗	ส่งเสริมศักยภาพการจัดการศึกษา	เพื่อปรับปรุงพัฒนาการเรียนการสอน	ครูจำนวน ๘ คน	๖๐,๐๐๐ อบต.	๖๐,๐๐๐ อบต.	๑๖,๐๐๐ อบต.	๑๖,๐๐๐ อบต.	๑๖,๐๐๐ อบต.	๑ ครั้ง ต่อปี	เด็กนักเรียนมีสื่อการเรียนการสอน	กองการศึกษาฯ

รายละเอียดโครงการพัฒนา แบบ ผ.๐๒
แผนพัฒนาท้องถิ่น(พ.ศ.๒๕๖๑ – ๒๕๖๕)
องค์การบริหารส่วนตำบลเสาเดียว

ยุทธศาสตร์ที่ ๓ ด้านการพัฒนาการศึกษา กีฬานันทนาการและส่งเสริมศิลปะ วัฒนธรรมประเพณีท้องถิ่น
๓.๒ แผนงานการศึกษา

ที่	โครงการ	วัตถุประสงค์	เป้าหมาย (รายละเอียด โครงการ)	งบประมาณและที่มา					ตัวชี้วัด (KPI)	ผลลัพธ์ที่คาดว่าจะได้รับ	หน่วยงานที่รับผิดชอบ
				๒๕๖๑ (บาท)	๒๕๖๒ (บาท)	๒๕๖๓ (บาท)	๒๕๖๔ (บาท)	๒๕๖๕ (บาท)			
๘	อบรมส่งเสริมคุณธรรม จริยธรรมสำหรับเด็ก เยาวชน และประชาชนทั่วไป	เพื่อให้เด็ก เยาวชน และประชาชนทั่วไป มี คุณธรรม จริยธรรม	เด็ก เยาวชน และ ประชาชนทั่วไป จำนวน ๑๒๐ คน	๑๐๐,๐๐๐ อบต.	๑๐๐,๐๐๐ อบต.	๑๐๐,๐๐๐ อบต.	๑๐๐,๐๐๐ อบต.	๑๐๐,๐๐๐ อบต.	๑ ครั้ง ต่อปี	เด็ก เยาวชน และ ประชาชนทั่วไป มี คุณธรรมจริยธรรม	กองการ ศึกษาฯ
๙	ก่อสร้าง/ปรับปรุง/ซ่อมแซม อาคารห้องน้ำ/สิ่ง สาธารณูปโภค ศูนย์พัฒนาเด็ก เล็กก่อนเกณฑ์ ทั้ง ๒ แห่ง	เพื่อให้มีอาคารสถานที่ สำหรับการเรียน การสอน	จำนวน ๒ แห่ง	๓,๐๐๐,๐๐ ๐ อบต.	๓,๐๐๐,๐๐๐ อบต.	๓,๐๐๐,๐๐๐ อบต.	๓,๐๐๐,๐๐๐ อบต.	๓,๐๐๐,๐๐๐ อบต.	๑ ครั้ง ต่อปี	มีอาคารสถานที่ สำหรับการ เรียนการสอน	กองการ ศึกษาฯ
๑๐	ศึกษาดูงานศูนย์พัฒนาเด็กเล็ก ต้นแบบ	เพื่อศึกษาดูงานศูนย์ พัฒนาเด็กเล็กต้นแบบ มาใช้เป็นแบบอย่าง	จำนวน ๑๕ คน	๕๐,๐๐๐ อบต.	๕๐,๐๐๐ อบต.	๕๐,๐๐๐ อบต.	๕๐,๐๐๐ อบต.	๕๐,๐๐๐ อบต.	๑ ครั้ง ต่อปี	ผู้ดูแลเด็กเกิด แรงจูงใจในการ ทำงาน	กองการ ศึกษาฯ
๑๑	สนับสนุนทุนการศึกษาแก่เด็ก เรียนดีแต่ยากจน	เพื่อให้เด็กที่ยากจนมี ทุนในการศึกษา	จำนวน ๖๐ คน	๖๐,๐๐๐ อบต.	๖๐,๐๐๐ อบต.	๖๐,๐๐๐ อบต.	๖๐,๐๐๐ อบต.	๖๐,๐๐๐ อบต.	๑ ครั้ง ต่อปี	เด็กที่ยากจนได้ ศึกษาเล่าเรียน	กองการ ศึกษาฯ
๑๒	ค่าใช้จ่ายในการจัดการศึกษา ของศูนย์พัฒนาเด็กเล็ก	เพื่อเป็นค่าใช้จ่ายใน การจัดการเรียนการ สอน	เด็กศูนย์พัฒนา เด็กก่อนเกณฑ์ จำนวน ๕๕ คน	๗๐,๐๐๐ อบต.	๗๐,๐๐๐ อบต.	๑๑๖,๑๑๐ อบต.	๑๑๖,๑๑๐ อบต.	๑๑๖,๑๑๐ อบต.	๑ ครั้ง ต่อปี	เด็กนักเรียนมีสื่อ การเรียนการสอน ที่ทันสมัย	กองการ ศึกษาฯ
๑๓	จัดตั้งห้องสมุดศูนย์การเรียนรู้ ชุมชน ประจำตำบลเสาเดียว	เพื่อเป็นแหล่งเรียนรู้ สำหรับประชาชน	จำนวน ๑ แห่ง	-	๔๐๐,๐๐๐ อบต.	๔๐๐,๐๐๐ อบต.	๔๐๐,๐๐๐ อบต.	๔๐๐,๐๐๐ อบต.	๑ ครั้ง ต่อปี	ประชาชนมีแหล่ง ศึกษาหาความรู้ เพิ่มเติม	กองการ ศึกษาฯ

รายละเอียดโครงการพัฒนา แบบ ผ.๐๒
แผนพัฒนาท้องถิ่น(พ.ศ.๒๕๖๑ – ๒๕๖๕)
องค์การบริหารส่วนตำบลเสาเดียว

ยุทธศาสตร์ที่ ๓ ด้านการพัฒนาการศึกษา กีฬานันทนาการและส่งเสริมศิลปะ วัฒนธรรมประเพณีท้องถิ่น

๓.๒ แผนงานการศึกษา

ที่	โครงการ	วัตถุประสงค์	เป้าหมาย (รายละเอียด โครงการ)	งบประมาณและที่มา					ตัวชี้วัด (KPI)	ผลลัพธ์ที่คาดว่าจะ ได้รับ	หน่วยงานที่ รับผิดชอบ
				๒๕๖๑ (บาท)	๒๕๖๒ (บาท)	๒๕๖๓ (บาท)	๒๕๖๔ (บาท)	๒๕๖๕ (บาท)			
๑๔	อบรมเลี้ยงดูพัฒนาการเด็ก ปฐมวัย	เพื่อเป็นการส่งเสริมให้ เด็ก ได้พัฒนาอย่าง เต็มศักยภาพ	ผู้ปกครอง จำนวน ๑๘๐ คน	๑๐,๐๐๐ อบต.	๑๐,๐๐๐ อบต.	๑๐,๐๐๐ อบต.	๑๐,๐๐๐ อบต.	๑๐,๐๐๐ อบต.	๑ ครั้ง ต่อปี	ระบบการบริหารและ การจัดการศึกษาของ อบต.เป็นรูปธรรมขึ้น	กองการ ศึกษาฯ
๑๕	เสริมสร้างพัฒนาแรงจูงใจใฝ่ สัมฤทธิ์	เพื่อสร้างแรงจูงใจแก่ เด็กก่อนเกณฑ์ในวัย เรียนในการศึกษาต่อ ขั้นพื้นฐานต่อไป	เด็กก่อนเกณฑ์ ในวัยเรียน จำนวน ๑๘๐ คน	๒๐,๐๐๐ อบต.	๒๐,๐๐๐ อบต.	๒๐,๐๐๐ อบต.	๒๐,๐๐๐ อบต.	๒๐,๐๐๐ อบต.	๑ ครั้ง ต่อปี	เด็กก่อนเกณฑ์ในวัย เรียนมีขวัญและ กำลังใจในการศึกษา ต่อขั้นพื้นฐานต่อไป	กองการ ศึกษาฯ
๑๖	รถรับ-ส่ง เด็กนักเรียนในศูนย์ พัฒนาเด็กเล็ก	เพื่อลดภาระค่าใช้จ่าย แก่ผู้ปกครองและเพิ่ม การเรียนรู้ให้แก่เด็ก	ศูนย์พัฒนา เด็กเล็ก จำนวน ๒ แห่ง	๑๒๐,๐๐๐ อบต.	๑๒๐,๐๐๐ อบต.	๑๒๐,๐๐๐ อบต.	๑๒๐,๐๐๐ อบต.	๑๒๐,๐๐๐ อบต.	ตามความ เหมาะสม	ลดภาระค่าใช้จ่ายแก่ ผู้ปกครองเด็กมีการ เรียนรู้มากขึ้น	กองการ ศึกษาฯ
๑๗	จัดงานวันสำคัญของศูนย์ พัฒนาเด็กเล็ก	เพื่อเป็นการส่งเสริมให้ เด็ก ได้พัฒนาอย่าง เต็มศักยภาพ	ศูนย์พัฒนา เด็กเล็ก จำนวน ๒ แห่ง	๓๐,๐๐๐ อบต.	๓๐,๐๐๐ อบต.	๓๐,๐๐๐ อบต.	๓๐,๐๐๐ อบต.	๓๐,๐๐๐ อบต.	ตามความ เหมาะสม	ระบบการบริหารและ การจัดการศึกษาของ อบต.เป็นรูปธรรมขึ้น	กองการ ศึกษาฯ
๑๘	โครงการอบรมให้ความรู้เรื่อง ยาเสพติด โรคเอดส์ และ เพศศึกษา	เพื่อเป็นการส่งเสริมให้ เด็ก ได้พัฒนาอย่าง เต็มศักยภาพ	โรงเรียนใน เขตตำบล จำนวน ๗ แห่ง	๕๐,๐๐๐ อบต.	๕๐,๐๐๐ อบต.	๕๐,๐๐๐ อบต.	๕๐,๐๐๐ อบต.	๕๐,๐๐๐ อบต.	ตามความ เหมาะสม	เด็ก เยาวชน และ ประชาชนทั่วไป มี ความรู้ ความเข้าใจ	กองการ ศึกษาฯ

รายละเอียดโครงการพัฒนา แบบ ผ.๐๒
แผนพัฒนาท้องถิ่น(พ.ศ.๒๕๖๑ – ๒๕๖๕)
องค์การบริหารส่วนตำบลเสาดิเดียว

ยุทธศาสตร์ที่ ๓ ด้านการพัฒนาการศึกษา กีฬานันทนาการและส่งเสริมศิลปะ วัฒนธรรมประเพณีท้องถิ่น

๓.๓ แผนงานการศาสนาวัฒนธรรมและนันทนาการ

ที่	โครงการ	วัตถุประสงค์	เป้าหมาย (รายละเอียด โครงการ)	งบประมาณและที่มา					ตัวชี้วัด (KPI)	ผลลัพธ์ที่คาดว่าจะได้รับ	หน่วยงานที่ รับผิดชอบ
				๒๕๖๑ (บาท)	๒๕๖๒ (บาท)	๒๕๖๓ (บาท)	๒๕๖๔ (บาท)	๒๕๖๕ (บาท)			
๑	อุดหนุนที่ทำการปกครอง อำเภอหนองหงส์โครงการ จัด งานรัฐพิธี อำเภอ หนองหงส์	-เพื่ออุดหนุนที่ทำการ ปกครองอำเภอหนองหงส์	ตามโครงการของ อำเภอหนองหงส์	๒๕,๐๐๐ อปต.	๒๕,๐๐๐ อปต.	๒๕,๐๐๐ อปต.	๒๕,๐๐๐ อปต.	๒๕,๐๐๐ อปต.	๑ ครั้ง ต่อปี	-ประชาชนได้ร่วมสืบสาน ประเพณีทางศาสนาและ ร่วมกิจกรรมทางศาสนา -ประชาชนได้แสดงความ จงรักภักดีต่อสถาบัน พระมหากษัตริย์	สำนักปลัด กองการ ศึกษาฯ
๒	ปกป้องสถาบันสำคัญของ ชาติ	เพื่อให้ประชาชนมีความ จงรักภักดี ดำรงรักษา สถาบันสำคัญของชาติไว้	ตามโครงการ อปต.เสาดิเดียว	๕๐,๐๐๐ อปต.	๕๐,๐๐๐ อปต.	๑๐,๐๐๐ อปต.	๑๐,๐๐๐ อปต.	๑๐,๐๐๐ อปต.	๑ ครั้ง ต่อปี	ประชาชนมีความ จงรักภักดี สถาบันสำคัญ ของชาติคงอยู่ต่อไป	สำนักปลัด
๓	ประเพณีวันลอยกระทง	เพื่ออนุรักษ์ สืบสาน ขนบธรรมเนียมประเพณี อันดีงาม	ตามโครงการ อปต.เสาดิเดียว	๑๕๐,๐๐๐ อปต.	๑๕๐,๐๐๐ อปต.	๑๐๐,๐๐๐ อปต.	๑๐๐,๐๐๐ อปต.	๑๐๐,๐๐๐ อปต.	๑ ครั้ง ต่อปี	ขนบธรรมเนียมประเพณี ได้รับการอนุรักษ์ สืบสาน ให้คงอยู่สืบไป	กองการ ศึกษาฯ
๔	จัดกิจกรรมพัฒนาคุณภาพ ชีวิตผู้สูงอายุ	เพื่ออนุรักษ์ สืบสาน ขนบธรรมเนียมประเพณี อันดีงาม	ผู้สูงอายุ จำนวน ๗๐๐ คน	๑๐๐,๐๐๐ อปต.	๑๐๐,๐๐๐ อปต.	๘๔,๐๐๐ อปต.	๘๔,๐๐๐ อปต.	๘๔,๐๐๐ อปต.	๑ ครั้ง ต่อปี	ขนบธรรมเนียมประเพณี ได้รับการอนุรักษ์ สืบสาน ให้คงอยู่สืบไป	กอง สวัสดิการ
๕	ส่งเสริมประเพณีวันแห่ เทียนพรรษา	เพื่อสืบสานประเพณีทาง ศาสนา	-วัด และสำนัก สงฆ์ในเขตพื้นที่ จำนวน ๘ แห่ง	๒๐๐,๐๐๐ อปต.	๒๐๐,๐๐๐ อปต.	๑๐๐,๐๐๐ อปต.	๑๐๐,๐๐๐ อปต.	๑๐๐,๐๐๐ อปต.	๑ ครั้ง ต่อปี	ประชาชนได้ร่วมสืบสาน ประเพณีทางศาสนา	กองการ ศึกษาฯ

รายละเอียดโครงการพัฒนา แบบ ผ.๐๒
แผนพัฒนาท้องถิ่น(พ.ศ.๒๕๖๑ – ๒๕๖๕)
องค์การบริหารส่วนตำบลเสาเดียว

ยุทธศาสตร์ที่ ๓ ด้านการพัฒนาการศึกษา กีฬานันทนาการและส่งเสริมศิลปะ วัฒนธรรมประเพณีท้องถิ่น

๓.๓ แผนงานการศาสนาวัฒนธรรมและนันทนาการ

ที่	โครงการ	วัตถุประสงค์	เป้าหมาย (รายละเอียด โครงการ)	งบประมาณและที่มา					ตัวชี้วัด (KPI)	ผลลัพธ์ที่คาดว่าจะได้รับ	หน่วยงานที่ รับผิดชอบ
				๒๕๖๑ (บาท)	๒๕๖๒ (บาท)	๒๕๖๓ (บาท)	๒๕๖๔ (บาท)	๒๕๖๕ (บาท)			
๖	จัดหาอุปกรณ์กีฬา หมู่บ้านและเครื่องออกกำลังกาย กำลั้งกาย หมู่ ๑-๑๕	เพื่อส่งเสริมให้ประชาชนออก กำลั้งกาย	ตามโครงการ อบต.เสาเดียว	๒๐๐,๐๐๐ อบต.	๒๐๐,๐๐๐ อบต.	๒๐๐,๐๐๐ อบต.	๒๐๐,๐๐๐ อบต.	๒๐๐,๐๐๐ อบต.	๑ ครั้ง ต่อปี	ประชาชนมีสุขภาพแข็งแรง	กองการ ศึกษาฯ
๗	แข่งขันกีฬาฟุตบอล	เพื่อส่งเสริมให้เด็กเยาวชน และ ประชาชนทั่วไป ออกกำลั้งกาย มีระเบียบวินัย มีน้ำใจเป็น นักกีฬา รักเคารพกฎกติกา และ ห่างไกลจากยาเสพติด	ตามโครงการ อบต.เสาเดียว	๑๐๐,๐๐๐ อบต.	๑๐๐,๐๐๐ อบต.	๑๐๐,๐๐๐ อบต.	๑๐๐,๐๐๐ อบต.	๑๐๐,๐๐๐ อบต.	๑ ครั้ง ต่อปี	เด็กและเยาวชน และประชาชน ทั่วไป มีสุขภาพร่างกายแข็งแรง มีระเบียบวินัย มีน้ำใจเป็น นักกีฬา รักเคารพกฎกติกา และ ห่างไกลจากยาเสพติด	กองการ ศึกษาฯ
๘	แข่งขันกีฬาตำบลเสา เดียวสัมพันธ์	เพื่อเสริมสร้างความสามัคคี และ ส่งเสริมการออกกำลั้งกาย	จำนวน ๑๕ หมู่บ้าน	๑๐๐,๐๐๐ อบต.	๑๐๐,๐๐๐ อบต.	๑๐๐,๐๐๐ อบต.	๑๐๐,๐๐๐ อบต.	๑๐๐,๐๐๐ อบต.	๑ ครั้ง ต่อปี	ประชาชนมีความสามัคคี และมี สุขภาพร่างกายแข็งแรง	กองการ ศึกษาฯ
๙	ส่งทีมนักกีฬาเข้าร่วม การแข่งขันกีฬา	-เพื่อสร้างความสามัคคีและการ มีส่วนร่วม ระหว่างอปท. -เพื่อส่งเสริมให้เด็กเยาวชน และ ประชาชนทั่วไป ออกกำลั้งกาย มีระเบียบวินัย มีน้ำใจเป็น นักกีฬา รักเคารพกฎกติกา และ ห่างไกลจากยาเสพติด	ตามโครงการ อบต.เสาเดียว	๘๐,๐๐๐ อบต.	๘๐,๐๐๐ อบต.	๘๐,๐๐๐ อบต.	๘๐,๐๐๐ อบต.	๘๐,๐๐๐ อบต.	๑ ครั้ง ต่อปี	-เกิดความสัมพันธ์อันดีต่อกัน และเกิดความสามัคคีอันนำไปสู่ ความร่วมมือในการพัฒนาและ การประสานงาน-เด็กเยาวชน และประชาชนทั่วไป มีสุขภาพ ร่างกายแข็งแรง มีระเบียบวินัย มีน้ำใจเป็นนักกีฬา	กองการ ศึกษาฯ
๑๐	จัดงานแข่งขันกีฬาศูนย์ พัฒนาเด็กเล็กสัมพันธ์	เพื่อส่งเสริมให้เด็กออกกำลั้งกาย	จำนวน ๒ ศูนย์	๑๐,๐๐๐ อบต.	๑๐,๐๐๐ อบต.	๑๐,๐๐๐ อบต.	๑๐,๐๐๐ อบต.	๑๐,๐๐๐ อบต.	๑ ครั้ง ต่อปี	เด็กนักเรียนมีสุขภาพแข็งแรง	กองการ ศึกษาฯ

รายละเอียดโครงการพัฒนา แบบ ผ.๐๒
แผนพัฒนาท้องถิ่น(พ.ศ.๒๕๖๑ – ๒๕๖๕)
องค์การบริหารส่วนตำบลเสาดิเดียว

ยุทธศาสตร์ที่ ๓ ด้านการพัฒนาการศึกษา กีฬานันทนาการและส่งเสริมศิลปะ วัฒนธรรมประเพณีท้องถิ่น

๓.๓ แผนงานการศาสนาวัฒนธรรมและนันทนาการ

ที่	โครงการ	วัตถุประสงค์	เป้าหมาย (รายละเอียด โครงการ)	งบประมาณและที่มา					ตัวชี้วัด (KPI)	ผลลัพธ์ที่คาดว่าจะได้รับ	หน่วยงานที่ รับผิดชอบ
				๒๕๖๑ (บาท)	๒๕๖๒ (บาท)	๒๕๖๓ (บาท)	๒๕๖๔ (บาท)	๒๕๖๕ (บาท)			
๑๑	แข่งขันกีฬาเยาวชน ตำบลเสาดิเดียว	เพื่อเสริมสร้างความ สามัคคี และส่งเสริมการ ออกกำลังกาย	ตามโครงการ อบต.เสาดิเดียว	๑๐๐,๐๐๐ อบต.	๑๐๐,๐๐๐ อบต.	๑๐๐,๐๐๐ อบต.	๑๐๐,๐๐๐ อบต.	๑๐๐,๐๐๐ อบต.	๑ ครั้ง ต่อปี	เยาวชนมีความสามัคคี และมี สุขภาพร่างกายแข็งแรง	กองการ ศึกษาฯ
๑๒	ปรับปรุงซ่อมแซม อุปกรณ์ออกกำลังกาย หมู่ที่ ๑-๑๕	เพื่อปรับปรุงซ่อมแซม อุปกรณ์ออกกำลังกาย ให้สำรุดใช้งานได้ตามปกติ	จำนวน ๑๕ หมู่บ้าน	๑๐๐,๐๐๐ อบต.	๑๐๐,๐๐๐ อบต.	๑๐๐,๐๐๐ อบต.	๑๐๐,๐๐๐ อบต.	๑๐๐,๐๐๐ อบต.	๑๕ แห่ง	ประชาชนมีอุปกรณ์ออกกำลังกาย	กองช่าง
๑๓	สร้างสวนสาธารณะ เพื่อสุขภาพ	เพื่อเป็นที่พักผ่อนหย่อนใจ และออกกำลังกาย	สร้าง สวนสาธารณะ ในตำบล	๕๐๐,๐๐๐ อบต.	๕๐๐,๐๐๐ อบต.	๕๐๐,๐๐๐ อบต.	๕๐๐,๐๐๐ อบต.	๕๐๐,๐๐๐ อบต.	ตาม ความ เหมาะสม	มีสถานที่พักผ่อนหย่อนใจ และออกกำลังกาย	กองช่าง
๑๔	ส่งเสริมการออกกำลังกาย (เดินแอโรบิค)	เพื่อส่งเสริมให้ประชาชน ออกกำลังกาย	ตามโครงการ อบต.เสาดิเดียว	๕๐,๐๐๐ อบต.	๕๐,๐๐๐ อบต.	๕๐,๐๐๐ อบต.	๕๐,๐๐๐ อบต.	๕๐,๐๐๐ อบต.	ตาม ความ เหมาะสม	ประชาชนมีสุขภาพแข็งแรง	กองการ ศึกษาฯ
๑๕	แข่งขันกีฬา ตำบลเสาดิเดียว สัมพันธ์	เพื่อเสริมสร้างความ สามัคคี และส่งเสริมการ ออกกำลังกาย	ตามโครงการ อบต.เสาดิเดียว	๑๐๐,๐๐๐ อบต.	๑๐๐,๐๐๐ อบต.	๑๒๐,๐๐๐ อบต.	๑๒๐,๐๐๐ อบต.	๑๒๐,๐๐๐ อบต.	๑ ครั้ง ต่อปี	ประชาชนมีความสามัคคี และ มีสุขภาพร่างกายแข็งแรง	กองการ ศึกษาฯ

รายละเอียดโครงการพัฒนา แบบ ผ.๐๒
แผนพัฒนาท้องถิ่น(พ.ศ.๒๕๖๑ – ๒๕๖๕)
องค์การบริหารส่วนตำบลเสาเดียว

ยุทธศาสตร์ที่ ๓ ด้านการพัฒนาการศึกษา กีฬานันทนาการและส่งเสริมศิลปะ วัฒนธรรมประเพณีท้องถิ่น

ที่	โครงการ	วัตถุประสงค์	เป้าหมาย (รายละเอียด โครงการ)	งบประมาณและที่มา					ตัวชี้วัด (KPI)	ผลลัพธ์ที่คาดว่าจะได้รับ	หน่วยงานที่ รับผิดชอบ
				๒๕๖๑ (บาท)	๒๕๖๒ (บาท)	๒๕๖๓ (บาท)	๒๕๖๔ (บาท)	๒๕๖๕ (บาท)			
๑	สนับสนุนวัสดุและครุภัณฑ์ทางการศึกษา	เพื่อปรับปรุงพัฒนาการเรียนการสอน	ตามโครงการ อบต.เสาเดียว	๒๐๐,๐๐๐ อบต.	๒๐๐,๐๐๐ อบต.	๒๐๐,๐๐๐ อบต.	๒๐๐,๐๐๐ อบต.	๒๐๐,๐๐๐ อบต.	๑ ครั้ง ต่อปี	เด็กนักเรียนมีวัสดุครุภัณฑ์ในการเรียนการสอน	กองการศึกษาฯ
๒	อุดหนุนที่ทำการปกครอง อ.หนองหงส์ โครงการจัดงานรัฐพิธี	-เพื่อเฉลิมพระเกียรติพระบาทสมเด็จพระเจ้าอยู่หัวภูมิพลอดุลยเดช และสมเด็จพระนางเจ้าสิริกิติ์พระบรมราชินีนาถตลอดจนงานรัฐพิธีต่าง ๆ ที่กระทรวง ทบวง กรม มอบหมาย	จำนวน ๑ แห่ง	๑๕,๐๐๐ อบต.	๑๕,๐๐๐ อบต.	๑๐,๐๐๐ อบต.	๑,๐๐๐ อบต.	๑,๐๐๐ อบต.	๑ ครั้ง ต่อปี	-พสกนิกรทุกหมู่เหล่ามีความสำนึกในพระมหากรุณาธิคุณและมีความจงรักภักดีต่อสถาบันพระมหากษัตริย์	สำนักปลัด
๓	สนับสนุนการจัดงานประเพณีแข่งเรือยาวชิงถ้วยพระราชทาน ฯ (จ.บุรีรัมย์)	เพื่อส่งเสริมอนุรักษ์ประเพณีท้องถิ่น	ตามโครงการ สนง.วัฒนธรรม จ.บุรีรัมย์	๑๐,๐๐๐ อบต.	๑๐,๐๐๐ อบต.	๑๐,๐๐๐ อบต.	๑๐,๐๐๐ อบต.	๑๐,๐๐๐ อบต.	๑ ครั้ง ต่อปี	ประเพณีท้องถิ่นได้รับการสืบสานให้คงอยู่สืบไป	กองการศึกษาฯ
๔	เข้าร่วมงานประเพณีมหกรรมวันหอมแดงแข่งเรือยาว อำเภอหนองหงส์	เพื่อประชาสัมพันธ์ผลผลิตทางการเกษตร โดยเฉพาะหอมแดงให้เป็นที่รู้จักแพร่หลาย	กลุ่มเกษตรกรผู้ปลูกหอมแดงในพื้นที่อำเภอหนองหงส์	๕๐,๐๐๐ อบต.	๕๐,๐๐๐ อบต.	๕๐,๐๐๐ อบต.	๕๐,๐๐๐ อบต.	๕๐,๐๐๐ อบต.	๑ ครั้ง ต่อปี	ผลผลิตทางการเกษตร โดยเฉพาะหอมแดงเป็นที่รู้จักแพร่หลาย -เกษตรกรมีคุณภาพชีวิต	กองการศึกษาฯ

รายละเอียดโครงการพัฒนา แบบ ผ.๐๒
แผนพัฒนาท้องถิ่น(พ.ศ.๒๕๖๑ – ๒๕๖๕)
องค์การบริหารส่วนตำบลเสาดเดียว

ยุทธศาสตร์ที่ ๓ ด้านการพัฒนาการศึกษา กีฬานันทนาการและส่งเสริมศิลปะ วัฒนธรรมประเพณีท้องถิ่น

ที่	โครงการ	วัตถุประสงค์	เป้าหมาย (รายละเอียด โครงการ)	งบประมาณและที่มา					ตัวชี้วัด (KPI)	ผลลัพธ์ที่คาดว่าจะได้รับ	หน่วยงานที่ รับผิดชอบ
				๒๕๖๑ (บาท)	๒๕๖๒ (บาท)	๒๕๖๓ (บาท)	๒๕๖๔ (บาท)	๒๕๖๕ (บาท)			
๕	อุดหนุนที่ทำการปกครอง จ.บุรีรัมย์ โครงการจัดงาน ประเพณีขึ้นเขาพนมรุ้งฯ	เพื่ออนุรักษ์ ศิลปวัฒนธรรมประเพณี	ตามโครงการ ที่ทำ การปกครอง จ. บุรีรัมย์	๑๐,๐๐๐ อบต.	๑๐,๐๐๐ อบต.	๑๐,๐๐๐ อบต.	๑๐,๐๐๐ อบต.	๑๐,๐๐๐ อบต.	๑ ครั้ง ต่อปี	ศิลปวัฒนธรรมประเพณี ยังคงอยู่สืบไป	กองการ ศึกษาฯ
๖	อุดหนุนวัฒนธรรม จ. บุรีรัมย์ โครงการบุรีรัมย์ เมืองแป๊ะ	เพื่ออนุรักษ์ ศิลปวัฒนธรรมประเพณี	ตามโครงการ วัฒนธรรม จ. บุรีรัมย์	๕,๐๐๐ อบต.	๕,๐๐๐ อบต.	๕,๐๐๐ อบต.	๕,๐๐๐ อบต.	๕,๐๐๐ อบต.	๑ ครั้ง ต่อปี	ศิลปวัฒนธรรมประเพณี ยังคงอยู่สืบไป	กองการ ศึกษาฯ
๗	อุดหนุนอำเภอหนองหงส์ ตามโครงการจัดงานพระ ราชพิธีถวายพระเพลิงพระ บรมศพ	เพื่อให้พสกนิกรชาวอำเภอ หนองหงส์ได้แสดงออกถึง ความจงรักภักดีและสำนึก ในพระมหากรุณาธิคุณ	วันพฤหัสบดีที่ ๒๖ ตุลาคม ๒๕๖๐ ณ วัดหรือสถานที่ ที่ เห็นว่าเหมาะสม	๓๐,๐๐๐	-	-			๑ ครั้ง	พสกนิกรชาวอำเภอหนอง หงส์ได้แสดงออกถึงความ จงรักภักดีและสำนึกใน พระมหากรุณาธิคุณ	สำนักปลัด
๘	อุดหนุน ที่ทำการปกครอง อ.หนองหงส์ โครงการการ แข่งขันฟุตบอลประเพณี จ.บุรีรัมย์	-เพื่อส่งเสริมการออกกำลังกาย ให้แก่เยาวชนและ ประชาชนทั่วไป ตลอดจน สร้างจิตสำนึกในการเป็น นักกีฬาที่ดี มีน้ำใจ และใช้ เวลาว่างให้เกิดประโยชน์	จำนวน ๑ ทีม	๑๕,๐๐๐ อบต.	๑๕,๐๐๐ อบต.	๑๕,๐๐๐ อบต.	๑๕,๐๐๐ อบต.	๑๕,๐๐๐ อบต.	๑ ครั้ง ต่อปี	-เยาวชนและประชาชน ทั่วไป ได้ใช้เวลาว่างให้เกิด ประโยชน์ ห่างไกลจาก ยาเสพติดและอบายมุข มีน้ำใจเป็นนักกีฬา	กองการ ศึกษาฯ
๙	สนับสนุนกีฬากลุ่ม โรงเรียนตำบลเสาดเดียว	เพื่อให้เด็กนักเรียนมีความ สามัคคีและสุขภาพ แข็งแรง	ตามโครงการกลุ่ม โรงเรียนตำบลเสาด เดียว	๔๐,๐๐๐ อบต.	๔๐,๐๐๐ อบต.	๔๐,๐๐๐ อบต.	๔๐,๐๐๐ อบต.	๔๐,๐๐๐ อบต.	สถานศึกษ าทุกแห่ง	เด็กนักเรียนมีความ สามัคคีและสุขภาพ แข็งแรง	กองการ ศึกษาฯ

รายละเอียดโครงการพัฒนา แบบ ผ.๐๒
แผนพัฒนาท้องถิ่น(พ.ศ.๒๕๖๑ – ๒๕๖๕)
องค์การบริหารส่วนตำบลเสาเดียว

ยุทธศาสตร์ที่ ๔ ด้านการพัฒนาศักยภาพของคนและความเข้มแข็งของชุมชน

๔.๑ แผนงานสร้างความเข้มแข็งของชุมชน

ที่	โครงการ	วัตถุประสงค์	เป้าหมาย (รายละเอียด โครงการ)	งบประมาณและที่มา					ตัวชี้วัด (KPI)	ผลลัพธ์ที่คาดว่าจะได้รับ	หน่วยงานที่ รับผิดชอบ
				๒๕๖๑ (บาท)	๒๕๖๒ (บาท)	๒๕๖๓ (บาท)	๒๕๖๔ (บาท)	๒๕๖๕ (บาท)			
๑	ส่งเสริมการจัดทำ ประชาคมหมู่บ้าน / ตำบล เพื่อจัดทำแผนพัฒนาฯ	เพื่อให้ประชาชนมีส่วนร่วม ในการพัฒนาตำบล	จำนวน ๑๕ หมู่บ้าน	๕๐,๐๐๐ อบต.	๕๐,๐๐๐ อบต.	๕๐,๐๐๐ อบต.	๕๐,๐๐๐ อบต.	๕๐,๐๐๐ อบต.	ปีละ ๑ ครั้ง	ตำบลได้รับการพัฒนา ที่ดีขึ้น	สำนักปลัด
๒	ก่อสร้างศาลาประชาคม	เพื่อให้ประชาชนมีสถานที่ ในการประชาคมหมู่บ้าน	ตามโครงการ อบต. เสา เดียว	๕๐๐,๐๐๐ อบต.	๕๐๐,๐๐๐ อบต.	๕๐๐,๐๐๐ อบต.	๕๐๐,๐๐๐ อบต.	๕๐๐,๐๐๐ อบต.	ตามความ เหมาะสม	มีสถานที่ประชาคมประจำ หมู่บ้าน	กองช่าง
๓	ฝึกอบรมการดำเนินงาน ตามหลักปรัชญาของ เศรษฐกิจพอเพียงให้แก่ ประชาชนทั่วไป	-เพื่อลดรายจ่ายเพิ่มรายได้ ให้กับประชาชน -เพื่อส่งเสริมความรู้ ความ เข้าใจ หลักปรัชญาของ เศรษฐกิจพอเพียง	ตามโครงการ อบต.เสาเดียว	๘๐,๐๐๐ อบต.	๘๐,๐๐๐ อบต.	๘๐,๐๐๐ อบต.	๘๐,๐๐๐ อบต.	๘๐,๐๐๐ อบต.	ตามความ เหมาะสม	-ประชาชนมีรายได้เพิ่มขึ้น -ประชาชนมีรู้ ความเข้าใจ หลักปรัชญาของเศรษฐกิจ พอเพียง	สำนักปลัด
๔	อบต.เคลื่อนที่สัญจร	เพื่อให้ประชาชนในพื้นที่ ได้รับการบริการด้าน ต่าง ๆ	จำนวน ๓ ครั้งต่อปี	๑๐๐,๐๐๐ อบต.	๑๐๐,๐๐๐ อบต.	๑๐๐,๐๐๐ อบต.	๑๐๐,๐๐๐ อบต.	๑๐๐,๐๐๐ อบต.	ตามความ เหมาะสม	ประชาชนได้รับการบริการ ด้านต่าง ๆ	สำนักปลัด
๕	ติดตั้ง/ซ่อมแซมหอ กระจายข่าว	เพื่อให้ประชาชนได้รับรู้ ข้อมูลข่าวสารอย่างทั่วถึง	หอกระจาย ข่าว หมู่ที่ ๑- ๑๕	๓๐๐,๐๐๐ อบต.	๓๐๐,๐๐๐ อบต.	๓๐๐,๐๐๐ อบต.	๓๐๐,๐๐๐ อบต.	๓๐๐,๐๐๐ อบต.	ตามความ เหมาะสม	ประชาชนรับรู้ข้อมูล ข่าวสารที่เป็นปัจจุบัน	กองช่าง
๖	ติดตั้งเสียงตามสาย	เพื่อให้ประชาชนได้รับรู้ ข้อมูลข่าวสารอย่างทั่วถึง	เสียงตามสาย หมู่ที่ ๑-๑๕	๕๐๐,๐๐๐ อบต.	๕๐๐,๐๐๐ อบต.	๕๐๐,๐๐๐ อบต.	๕๐๐,๐๐๐ อบต.	๕๐๐,๐๐๐ อบต.	ตามความ เหมาะสม	ประชาชนรับรู้ข้อมูล ข่าวสารที่เป็นปัจจุบัน	กองช่าง

รายละเอียดโครงการพัฒนา แบบ ผ.๐๒
แผนพัฒนาท้องถิ่น(พ.ศ.๒๕๖๑ – ๒๕๖๕)
องค์การบริหารส่วนตำบลเสาเดียว

ยุทธศาสตร์ที่ ๕ ด้านการพัฒนากระบวนการจัดการทรัพยากรธรรมชาติและสิ่งแวดล้อม

๕.๑ แผนงานการเกษตร

ที่	โครงการ	วัตถุประสงค์	เป้าหมาย (รายละเอียดโครงการ)	งบประมาณและที่มา					ตัวชี้วัด (KPI)	ผลลัพธ์ที่คาดว่าจะได้รับ	หน่วยงานที่ รับผิดชอบ
				๒๕๖๑ (บาท)	๒๕๖๒ (บาท)	๒๕๖๓ (บาท)	๒๕๖๔ (บาท)	๒๕๖๕ (บาท)			
๑	โครงการรื้อน้ำรักรักษา แผ่นดิน	-เพื่อเป็นการเฉลิมฉลองใน โอกาสมหามงคลเฉลิมพระ ชนมพรรษา ๑๒ สิงหาคม ของสมเด็จพระนางเจ้าฯ พระบรมราชินีนาถ -เพื่อร่วมกันฟื้นฟูและเพิ่ม พื้นที่สีเขียว	ตาม โครงการ อบต.เสา เดียว	๓๐,๐๐๐ อบต.	๓๐,๐๐๐ อบต.	๓๐,๐๐๐ อบต.	๓๐,๐๐๐ อบต.	๓๐,๐๐๐ อบต.	ตามความ เหมาะสม	-ประชาชนได้ร่วมปลูก ต้นไม้ ฟื้นฟู เพิ่มพื้นที่สี เขียว เนื่องในโอกาสมงคล เฉลิมพระชนมพรรษา ๑๒ สิงหาคม ของสมเด็จพระ นางเจ้า ฯ พระบรมราชินี นาถ	กองส่งเสริม การเกษตร
๒	ปลูกป่าเฉลิมพระเกียรติ	เพื่อเพิ่มพื้นที่สีเขียว	ตาม โครงการ อบต.เสา เดียว	๕๐,๐๐๐ อบต.	๕๐,๐๐๐ อบต.	๑๐,๐๐๐ อบต.	๑๐,๐๐๐ อบต.	๑๐,๐๐๐ อบต.	ตามความ เหมาะสม	เพิ่มพื้นที่สีเขียว ทรัพยากรป่าไม้มีความ อุดมสมบูรณ์	กองส่งเสริม การเกษตร
๓	กำจัดวัชพืชในแหล่งน้ำ สาธารณะ	เพื่อปรับปรุงแหล่งน้ำ สาธารณะไม่ให้ตื้นเขินและ แหล่งอาศัยของสัตว์น้ำ	แหล่งน้ำ สาธารณะใน พื้นที่	๑๐๐,๐๐๐ อบต.	๑๐๐,๐๐๐ อบต.	๑๐๐,๐๐๐ อบต.	๑๐๐,๐๐๐ อบต.	๑๐๐,๐๐๐ อบต.	ตามความ เหมาะสม	แหล่งน้ำสาธารณะมีความ สะอาด สวยงาม น้ำไม่ ตื้นเขิน และเป็นแหล่ง อาศัยของสัตว์น้ำ	กองส่งเสริม การเกษตร
๔	รณรงค์และส่งเสริมการลด ปริมาณขยะ การทิ้งการ คัดแยกและการกำจัดขยะ อย่างถูกวิธี	เพื่อการบริหารจัดการขยะ ในตำบลให้ถูกวิธี	ตาม โครงการ อบต.เสา เดียว	๑๐๐,๐๐๐ อบต.	๑๐๐,๐๐๐ อบต.	๑๕๐,๐๐๐ อบต.	๑๕๐,๐๐๐ อบต.	๑๕๐,๐๐๐ อบต.	ตามความ เหมาะสม	บ้านเมืองน่าอยู่และปลอด จากขยะ	กอง สาธารณสุข

รายละเอียดโครงการพัฒนา แบบ ผ.๐๒
แผนพัฒนาท้องถิ่น(พ.ศ.๒๕๖๑ – ๒๕๖๕)
องค์การบริหารส่วนตำบลเสาเดียว

ยุทธศาสตร์ที่ ๕ ด้านการพัฒนาระบบการจัดการทรัพยากรธรรมชาติและสิ่งแวดล้อม

๕.๑ แผนงานเคหะและชุมชน

ที่	โครงการ	วัตถุประสงค์	เป้าหมาย (รายละเอียด โครงการ)	งบประมาณและที่มา					ตัวชี้วัด (KPI)	ผลลัพธ์ที่คาดว่าจะได้รับ	หน่วยงานที่ รับผิดชอบ
				๒๕๖๑ (บาท)	๒๕๖๒ (บาท)	๒๕๖๓ (บาท)	๒๕๖๔ (บาท)	๒๕๖๕ (บาท)			
๑	เพิ่มประสิทธิภาพระบบจัดการขยะในชุมชนตำบลเสาเดียว	เพื่อให้แต่ละครัวเรือนมีเครื่องมือและอุปกรณ์ในการจัดการขยะมูลฝอย	ตามโครงการ อบต.เสาเดียว	๓๐๐,๐๐๐ อบต.	๓๐๐,๐๐๐ อบต.	๓๐๐,๐๐๐ อบต.	๓๐๐,๐๐๐ อบต.	๓๐๐,๐๐๐ อบต.	ตามความ เหมาะสม	มีเครื่องมือและอุปกรณ์ในการจัดการขยะทั้ง ๑๕ หมู่บ้านร้อยละร้อย	กอง สาธารณสุข
๒	การบริหารจัดการขยะที่เป็นพิษในตำบล	เพื่อส่งเสริมการสร้างสร้างจิตสำนึกให้ประชาชน บุคลากรในสังกัด รู้จักคัดแยกขยะโดยถูกวิธี และสร้างวินัยในการทิ้งขยะ และเพื่อลดปริมาณขยะในครัวเรือน	ตามโครงการ อบต.เสาเดียว	๑๐๐,๐๐๐ (กองทุนฯ) อบต.	๑๐๐,๐๐๐ (กองทุนฯ) อบต.	๑๐๐,๐๐๐ (กองทุนฯ) อบต.	๑๐๐,๐๐๐ (กองทุนฯ) อบต.	๑๐๐,๐๐๐ (กองทุนฯ) อบต.	ตามความ เหมาะสม	ประชาชน บุคลากรในสังกัด มีจิตสำนึกในการคัดแยกขยะโดยถูกวิธี มีวินัยในการทิ้งขยะ และสัาารถลดปริมาณขยะ	กอง สาธารณสุข
๓	ฝึกอบรมการบริหารจัดการและการคัดแยกขยะในโรงเรียน	เพื่อเสริมสร้างความรู้ความเข้าใจแก่เด็กนักเรียน	สถานศึกษา ๗ แห่ง			๑๐๐,๐๐๐	๑๐๐,๐๐๐	๑๐๐,๐๐๐	๑๐๐,๐๐๐	นักเรียนมีจิตสำนึกในการคัดแยกขยะโดยถูกวิธี มีวินัยในการทิ้งขยะ	กอง สาธารณสุข

ยุทธศาสตร์ที่ ๖ ด้านส่งเสริมการท่องเที่ยว

๖.๑ แผนงานอุตสาหกรรมและการโยธา

ที่	โครงการ	วัตถุประสงค์	เป้าหมาย (รายละเอียด โครงการ)	งบประมาณและที่มา					ตัวชี้วัด (KPI)	ผลลัพธ์ที่คาดว่าจะได้รับ	หน่วยงานที่ รับผิดชอบ
				๒๕๖๑ (บาท)	๒๕๖๒ (บาท)	๒๕๖๓ (บาท)	๒๕๖๔ (บาท)	๒๕๖๕ (บาท)			
๑	ปรับปรุงภูมิทัศน์ศาลาปูไทรงาม หมู่ที่ ๒	เพื่อปรับปรุงภูมิทัศน์ให้สวยงาม	จำนวน ๑ แห่ง		-	๕๐๐,๐๐๐ อบต.	-		๑ ครั้ง	ศาลาปูไทรงามมีความสะอาดสวยงาม	กองช่าง

รายละเอียดโครงการพัฒนา แบบ ผ.๐๒
แผนพัฒนาท้องถิ่น(พ.ศ.๒๕๖๑ – ๒๕๖๕)
องค์การบริหารส่วนตำบลเสาเดียว

ยุทธศาสตร์ที่ ๗ ด้านการพัฒนากระบวนการจัดการทรัพยากรธรรมชาติและสิ่งแวดล้อม

๗.๑ แผนงานการเกษตร

ที่	โครงการ	วัตถุประสงค์	เป้าหมาย (รายละเอียด โครงการ)	งบประมาณและที่มา					ตัวชี้วัด (KPI)	ผลลัพธ์ที่คาดว่าจะได้รับ	หน่วยงานที่ รับผิดชอบ
				๒๕๖๑ (บาท)	๒๕๖๒ (บาท)	๒๕๖๓ (บาท)	๒๕๖๔ (บาท)	๒๕๖๕ (บาท)			
๑	ส่งเสริมอาชีพด้าน การเกษตร	ให้ประชาชนได้ประกอบ อาชีพเกษตรกรรม	ตามโครงการ อบต.เสาเดียว	๑๐๐,๐๐๐ อบต.	๑๐๐,๐๐๐ อบต.	๑๐๐,๐๐๐ อบต.	๓๐๐,๐๐๐ อบต.	๓๐๐,๐๐๐ อบต.	๑ ครั้ง ต่อปี	ประชาชนมีรายได้เพิ่มขึ้น	กองส่งเสริม การเกษตร
๒	ปลูกหญ้าแฝกตามแนว พระราชดำริ	เพื่อป้องกันการชะล้าง หน้าดิน	ตามโครงการ อบต.เสาเดียว	๕๐,๐๐๐ อบต.	๕๐,๐๐๐ อบต.	๕๐,๐๐๐ อบต.	๑๐๐,๐๐๐ (กองทุนฯ) อบต.	๑๐๐,๐๐๐ (กองทุนฯ) อบต.	๑ ครั้ง ต่อปี	ดินมีความอุดมสมบูรณ์	กองส่งเสริม การเกษตร
๓	อบรมการผลิตปุ๋ยอินทรีย์ และปุ๋ยชีวภาพ	เพื่อลดต้นทุนการผลิต และส่งเสริมให้ ประชาชนใช้ปุ๋ยอินทรีย์ และปุ๋ยชีวภาพ แทนการ ใช้ปุ๋ยเคมี	ตามโครงการ อบต.เสาเดียว	๑๐๐,๐๐๐ อบต.	๑๐๐,๐๐๐ อบต.	๑๐๐,๐๐๐ อบต.	๓๐๐,๐๐๐ อบต.	๓๐๐,๐๐๐ อบต.	๑ ครั้ง ต่อปี	ประชาชนใช้ปุ๋ยอินทรีย์ปุ๋ย ชีวภาพ แทนการใช้ปุ๋ยเคมี ช่วยลดต้นทุนการผลิต	กองส่งเสริม การเกษตร
๔	ส่งเสริมปรัชญาเศรษฐกิจ พอเพียง	เพื่อส่งเสริมให้ประชาชน ได้เรียนรู้เศรษฐกิจ พอเพียง	ตามโครงการ อบต.เสาเดียว	๘๐,๐๐๐ อบต.	๘๐,๐๐๐ อบต.	๖๐,๐๐๐ อบต.	๖๐,๐๐๐ อบต.	๖๐,๐๐๐ อบต.	๑ ครั้ง ต่อปี	ประชาชนเรียนรู้เศรษฐกิจ พอเพียง	กองส่งเสริม การเกษตร
๕	สนับสนุน/ปรับปรุงศูนย์ ถ่ายทอดเทคโนโลยี ทางการเกษตร	เพื่อให้ประชาชนมีแหล่ง เรียนรู้ทางการเกษตร	ตามโครงการ อบต.เสาเดียว	๕๐,๐๐๐ อบต.	-	-	-	-	๑ ครั้ง ต่อปี	ประชาชนมีแหล่งเรียนรู้ ทางการเกษตร	กองส่งเสริม การเกษตร

รายละเอียดโครงการพัฒนา แบบ ผ.๐๒
แผนพัฒนาท้องถิ่น(พ.ศ.๒๕๖๑ – ๒๕๖๕)
องค์การบริหารส่วนตำบลเสาเดียว

ยุทธศาสตร์ที่ ๗ ด้านการพัฒนาาระบบการจัดการทรัพยากรธรรมชาติและสิ่งแวดล้อม

๗.๑ แผนงานการเกษตร

ที่	โครงการ	วัตถุประสงค์	เป้าหมาย (รายละเอียด โครงการ)	งบประมาณและที่มา					ตัวชี้วัด (KPI)	ผลลัพธ์ที่คาดว่าจะได้รับ	หน่วยงานที่ รับผิดชอบ
				๒๕๖๑ (บาท)	๒๕๖๒ (บาท)	๒๕๖๓ (บาท)	๒๕๖๔ (บาท)	๒๕๖๕ (บาท)			
๖	สนับสนุนกองทุน เมล็ดพันธุ์ข้าว พันธุ์ดี	เพื่อสนับสนุนกองทุนในการให้ เกษตรกรมีเมล็ดพันธุ์ข้าวพันธุ์ ดีมีคุณภาพในการเพาะปลูก เพื่อเพิ่มผลผลิต	หมู่ที่ ๑-๑๕ ต.เสา เดียว	๕๐๐,๐๐๐ อบต.	๕๐๐,๐๐๐ อบต.	๕๐๐,๐๐๐ อบต.	๕๐๐,๐๐๐ อบต.	๕๐๐,๐๐๐ อบต.	๑ ครั้ง ต่อปี	เกษตรกรมีเมล็ดพันธุ์ ข้าวพันธุ์ดีในการ เพาะปลูก เพิ่มรายได้	กองส่งเสริม การเกษตร
๗	ก่อสร้าง โรงเรือนเพาะชำ	เพื่อให้มีโรงเรือนเพาะชำกล้า ต้นไม้	ตามโครงการ อบต.เสาเดียว	๑๐๐,๐๐๐ อบต.	-	-	-	-	๑ ครั้ง ต่อปี	มีกล้าต้นไม้มในการจัด สวนและปลูกป่า	กองส่งเสริม การเกษตร
๘	ส่งเสริมพันธุ์พืช	เพื่อให้มีพันธุ์พืชในการ เพาะปลูก	ตามโครงการ อบต.เสาเดียว	๑๐๐,๐๐๐ อบต.	๑๐๐,๐๐๐ อบต.	๑๐๐,๐๐๐ อบต.	๑๐๐,๐๐๐ อบต.	๑๐๐,๐๐๐ อบต.	๑ ครั้ง ต่อปี	มีพันธุ์พืชในการ เพาะปลูก	กองส่งเสริม การเกษตร
๙	ส่งเสริมและ สนับสนุนการปลูก หม่อนเลี้ยงไหม	เพื่อส่งเสริมอาชีพและเพิ่ม รายได้ให้กับประชาชนในพื้นที่	ประชาชนในพื้นที่ ตำบลตาม โครงการ อบต.เสา เดียว	๕๐,๐๐๐ อบต.	-	-	-	-	๑ ครั้ง ต่อปี	ประชาชนในพื้นที่มี รายได้เพิ่มขึ้น	กองส่งเสริม การเกษตร
๑๐	ส่งเสริมการปลูก ผักสวนครัวใน ชุมชน	เพื่อส่งเสริมการการปลูกผัก สวนครัวให้แต่ละครัวเรือนได้ ปลูกเองเพื่อลดรายจ่าย	ประชาชนในพื้นที่ ตำบลตาม โครงการ อบต.เสา เดียว	๓๐,๐๐๐ อบต.	-	-	-	-	๑ ครั้ง ต่อปี	ประชาชนในพื้นที่ลด รายจ่ายและเพิ่มรายได้	กองส่งเสริม การเกษตร

รายละเอียดโครงการพัฒนา แบบ ผ.๐๒
แผนพัฒนาท้องถิ่น(พ.ศ.๒๕๖๑ – ๒๕๖๕)
องค์การบริหารส่วนตำบลเสาเดียว

ยุทธศาสตร์ที่ ๘ ด้านการพัฒนาการเมืองการบริหาร

๘.๑ แผนงานอุตสาหกรรมและการโยธา

ที่	โครงการ	วัตถุประสงค์	เป้าหมาย (รายละเอียด โครงการ)	งบประมาณและที่มา					ตัวชี้วัด (KPI)	ผลลัพธ์ที่คาดว่าจะ ได้รับ	หน่วยงานที่ รับผิดชอบ
				๒๕๖๑ (บาท)	๒๕๖๒ (บาท)	๒๕๖๓ (บาท)	๒๕๖๔ (บาท)	๒๕๖๕ (บาท)			
๑	ก่อสร้าง/ปรับปรุง/ต่อเติม/ ปรับปรุงภูมิทัศน์ เสาธง อาคาร สำนักงาน,ศูนย์อพพร,กำแพง, ถมดิน ที่ทำการ อบต.,ศูนย์ พัฒนาคุณภาพชีวิตผู้สูงอายุ , ก่อสร้างรั้ว /กำแพง ศูนย์พัฒนา เด็กเล็ก	เพื่อให้สถานที่ราชการมี ทัศนียภาพที่สวยงาม	ตามโครงการ อบต.เสาเดียว	๙๐๐,๐๐๐ อบต.	๙๐๐,๐๐๐ อบต.	๙๐๐,๐๐๐ อบต.	๙๐๐,๐๐๐ อบต.	๙๐๐,๐๐๐ อบต.	ตามความ เหมาะสม	สถานที่ราชการมี ทัศนียภาพที่สวยงาม มีความสะดวกและ ปลอดภัย	กองช่าง
๒	เสริมผิวลาดยางแอสฟัลท์ ติกคอนกรีตถนนภายใน อบต.เสาเดียว หมู่ที่ ๕	เพื่อให้การคมนาคม สะดวก	เสริมผิวลาดยาง แอสฟัลท์ ติกคอนกรีตกว้าง ๕ เมตร ยาว ๒๗๓ เมตร			๔๕๐,๐๐๐			๑ สาย	การคมนาคมสะดวก	กองช่าง
๓	ติดตั้งเหล็กดัดอาคารศูนย์พัฒนา เด็กก่อนเกณฑ์วัดโนนศรีคุณ	เพื่อให้เป็นสถานที่ที่มี สถานที่ปลอดภัย	ตามแบบกองช่าง กำหนด	๑๕๐,๐๐๐ อบต.	-	-	-		๑ แห่ง	สถานที่ราชการมี ความปลอดภัย	กองช่าง
๔	ปรับปรุงภูมิทัศน์บริเวณที่ทำ การ อบต.เสาเดียว	เพื่อให้มีห้องปฏิบัติการใน การช่วยเหลือและบริการ ประชาชน	ตามแบบกองช่าง กำหนด	๒๐๐,๐๐๐ อบต.	-	-	-		๑ แห่ง	มีสถานที่ในการ ปฏิบัติงาน ในการ บริการประชาชน	กองช่าง
๕	ก่อสร้างลานคอนกรีตใน บริเวณสำนักงาน อบต.	เพื่อให้มีสถานที่ในการ ให้บริการประชาชนอย่าง เพียงพอ	ตามแบบกองช่าง กำหนด	๕๐๐,๐๐๐ อบต.	-	-	-		๑ แห่ง	สามารถรองรับจำนวน ผู้เข้ารับบริการอย่าง เพียงพอ	กองช่าง

รายละเอียดโครงการพัฒนา แบบ ผ.๐๒
แผนพัฒนาท้องถิ่น(พ.ศ.๒๕๖๑ – ๒๕๖๕)
องค์การบริหารส่วนตำบลเสาเดียว

ยุทธศาสตร์ที่ ๘ ด้านการพัฒนาการเมืองการบริหาร

๘.๑ แผนงานอุตสาหกรรมและการโยธา

ที่	โครงการ	วัตถุประสงค์	เป้าหมาย (รายละเอียด โครงการ)	งบประมาณและที่มา					ตัวชี้วัด (KPI)	ผลลัพธ์ที่คาดว่าจะได้รับ	หน่วยงานที่ รับผิดชอบ
				๒๕๖๑ (บาท)	๒๕๖๒ (บาท)	๒๕๖๓ (บาท)	๒๕๖๔ (บาท)	๒๕๖๕ (บาท)			
๖	เจาะบ่อบาดาลภายใน อบต.เสาเดียวและที่ศูนย์พัฒนาเด็กก่อนเกณฑ์ อบต.เสาเดียว	เพื่อมีน้ำสำหรับใช้อุปโภคสำหรับสำนักงานที่ทำการ อบต.ศูนย์พัฒนาเด็กก่อนเกณฑ์ อบต.เสาเดียว	ตามแบบกองช่างกำหนด	-	-	๙๐,๐๐๐ อบต.	-		๒ แห่ง	มีน้ำสำหรับใช้อุปโภคเพียงพอสำหรับสำนักงานและศูนย์พัฒนาเด็กก่อนเกณฑ์ อบต.เสาเดียว	กองช่าง
๗	ติดเหล็กดัดริมหน้าต่างอาคารสำนักงานส่งเสริมคุณภาพชีวิตผู้สูงอายุ อบต.เสาเดียว	เพื่อเพิ่มความแข็งแรงและมีประสิทธิภาพในการเก็บรักษาวัสดุและครุภัณฑ์ของทางราชการ	ตามแบบกองช่างกำหนด	๑๕,๐๐๐ อบต.	-	-	-		๑ แห่ง	มีความแข็งแรงและมีประสิทธิภาพในการเก็บรักษาวัสดุและครุภัณฑ์ของทางราชการ	กอง สวัสดิการ สังคม
๘	ปรับระดับพื้นที่ห้องเก็บของที่ทำการองค์การบริหารส่วนตำบลเสาเดียวหมู่ที่ ๕	เพื่อปรับปรุงและพัฒนาให้เหมาะสมต่อการปฏิบัติงาน	กว้าง ๓ เมตร ยาว ๑๒ เมตร หนา ๐.๑๕ เมตร	-	๘๐,๐๐๐ อบต.	-	-		๑ แห่ง	มีประสิทธิภาพในการเก็บรักษาวัสดุและครุภัณฑ์	กองช่าง
๙	ปรับระดับพื้นที่อาคารโรงจอดรถ ของที่ทำการองค์การบริหารส่วนตำบลเสาเดียว หมู่ที่ ๕	เพื่อปรับปรุงและพัฒนาให้เหมาะสมต่อการปฏิบัติงาน	กว้าง ๗.๗ เมตร ยาว ๑๒ เมตร หนา ๐.๑๕ เมตร	-	๑๐๐,๐๐๐ อบต.	-	-		๑ แห่ง	มีประสิทธิภาพในการเก็บรักษาวัสดุและครุภัณฑ์	กองช่าง
๑๐	ปรับปรุงอาคารอเนกประสงค์ภายในศูนย์พัฒนาเด็กเล็กวัดโนนศรีคุณ	เพื่อปรับปรุงและพัฒนาให้เหมาะสมต่อการปฏิบัติงาน	กว้าง ๙ เมตร ยาว ๒๐ เมตร ตามแบบกองช่างกำหนด	-	๓๕๐,๐๐๐ อบต.	-	-		๑ แห่ง	มีประสิทธิภาพในการเก็บรักษาวัสดุและครุภัณฑ์	กองช่าง
๑๑	ปรับปรุงอาคารอเนกประสงค์ภายใน อบต.เสาเดียว (ครัว)	เพื่อปรับปรุงและพัฒนาให้เหมาะสมต่อการปฏิบัติงาน	กว้าง ๕ เมตร ยาว ๑๕ เมตร ตามแบบกองช่างกำหนด	-	๔๐,๐๐๐ อบต.	-	-		๑ แห่ง	มีประสิทธิภาพในการเก็บรักษาวัสดุและครุภัณฑ์	กองช่าง

รายละเอียดโครงการพัฒนา แบบ ผ.๐๒
 แผนพัฒนาท้องถิ่น(พ.ศ.๒๕๖๑ - ๒๕๖๕)
 องค์การบริหารส่วนตำบลเสาเดียว

ยุทธศาสตร์ที่ ๘ ด้านการพัฒนาการเมืองการบริหาร
 ๘.๑ แผนงานอุตสาหกรรมและการโยธา

ที่	โครงการ	วัตถุประสงค์	เป้าหมาย (รายละเอียด โครงการ)	งบประมาณและที่มา					ตัวชี้วัด (KPI)	ผลลัพธ์ที่คาดว่าจะได้รับ	หน่วยงานที่ รับผิดชอบ
				๒๕๖๑ (บาท)	๒๕๖๒ (บาท)	๒๕๖๓ (บาท)	๒๕๖๔ (บาท)	๒๕๖๕ (บาท)			
๑๒	ก่อสร้างอาคาร อเนกประสงค์ที่ทำการ องค์การบริหารส่วนตำบล เสาเดียว (อาคารโดม)	เพื่อการบริการประชาชน อย่างทั่วถึงและครอบคลุม ทุกกลุ่มเป้าหมาย	ตามแบบกองช่าง กำหนด			๒,๐๐๐,๐๐๐			๑ แห่ง	มีสถานที่สำหรับบริการ ประชาชนอย่างพอเพียง	กองช่าง
๑๓	ก่อสร้างอาคารศูนย์พัฒนา เด็กเล็ก (อาคารหลังใหม่)	เพื่อรองรับอัตราการเพิ่ม ของเด็กก่อนวัยเรียน	ตามแบบกองช่าง กำหนด			๔,๐๐๐,๐๐๐			๑ แห่ง	มีอาคารรองรับสำหรับ อัตราการเพิ่มจำนวนของ เด็กก่อนเกณฑ์	กองช่าง

รายละเอียดโครงการพัฒนา แบบ ผ.๐๒
แผนพัฒนาท้องถิ่น(พ.ศ.๒๕๖๑ – ๒๕๖๕)
องค์การบริหารส่วนตำบลเสาเดียว

ยุทธศาสตร์ที่ ๘ ด้านการพัฒนาการเมืองการบริหาร
๘.๒ แผนงานบริหารงานทั่วไป

ที่	โครงการ	วัตถุประสงค์	เป้าหมาย (รายละเอียด โครงการ)	งบประมาณและที่มา					ตัวชี้วัด (KPI)	ผลลัพธ์ที่คาดว่าจะ ได้รับ	หน่วยงานที่ รับผิดชอบ
				๒๕๖๑ (บาท)	๒๕๖๒ (บาท)	๒๕๖๓ (บาท)	๒๕๖๔ (บาท)	๒๕๖๕ (บาท)			
๑	ฝึกอบรมเพื่อเพิ่มประสิทธิภาพและ การพัฒนา อปท.ให้แก่ คณะผู้บริหาร ส.อบต. พนักงาน และลูกจ้าง	เพื่อให้สำราญปฏิบัติงาน ได้อย่างมี ประสิทธิภาพ	บุคลากร จำนวน ๗๐ คน	๓๕๐,๐๐๐ อบต.	๓๕๐,๐๐๐ อบต.	๓๕๐,๐๐๐ อบต.	๓๕๐,๐๐๐ อบต.	๓๕๐,๐๐๐ อบต.	๑ ครั้ง ต่อปี	สามารถปฏิบัติงานได้ อย่างมีประสิทธิภาพ	สำนักปลัด
๒	ฝึกอบรมคุณธรรม จริยธรรม เพื่อเพิ่ม ประสิทธิภาพการปฏิบัติงานและ ประโยชน์สุขของประชาชน	เพื่อเสริมสร้าง บุคลากรให้มีกระบวน ทัศน์ วัฒนธรรม และ ค่านิยมในการ ปฏิบัติงาน	บุคลากร จำนวน ๗๐ คน	๒๐,๐๐๐ อบต.	๒๐,๐๐๐ อบต.	๓๐,๐๐๐ อบต.	๓๐,๐๐๐ อบต.	๓๐,๐๐๐ อบต.	ตามความ เหมาะสม	บุคลากรมีกระบวนทัศน์ วัฒนธรรม และค่านิยม อันพึงประสงค์	สำนักปลัด
๓	ฝึกอบรมการป้องกันและปราบปราม การทุจริตคอร์ปชั่น	เพื่อเสริมสร้าง บุคลากรให้มีกระบวน ทัศน์ วัฒนธรรม และ ค่านิยมในการ ปฏิบัติงาน	บุคลากร จำนวน ๗๐ คน	๒๐,๐๐๐ อบต.	๒๐,๐๐๐ อบต.	๓๐,๐๐๐ อบต.	๓๐,๐๐๐ อบต.	๓๐,๐๐๐ อบต.	ตามความ เหมาะสม	เกิดความภาคภูมิใจ และสร้างแรงจูงใจใน การปฏิบัติราชการ อย่างสุจริตและยุติธรรม	สำนักปลัด
๔	ฝึกอบรมให้ความรู้เกี่ยวกับ พ.ร.บ ข้อมูลข่าวสาร	เพื่อให้บุคลากร และ ประชาชนทั่วไปมี ความรู้ความเข้าใจ	บุคลากรจำนวน ๘๐ คน	๓๐,๐๐๐ อบต.	๓๐,๐๐๐ อบต.	๓๐,๐๐๐ อบต.	๓๐,๐๐๐ อบต.	๓๐,๐๐๐ อบต.	ตามความ เหมาะสม	บุคลากร และประชาชน ทั่วไปมีความรู้ ความ เข้าใจเกี่ยวกับ พ.ร.บ	สำนักปลัด
๕	ฝึกอบรมและทัศนศึกษาดูงานเกี่ยวกับ พระราชกรณียกิจแก่ คณะผู้บริหาร ส. อบต. พนักงาน และลูกจ้าง	เพื่อแสดงออกถึงความ จงรักภักดี อันหาที่สุด มิได้	บุคลากร จำนวน ๑๕๐ คน	๑๒๕,๐๐๐ อบต.	-	-	-	-	๑ ครั้ง ต่อปี	สามารถปฏิบัติงานได้ อย่างมีประสิทธิภาพ	สำนักปลัด

รายละเอียดโครงการพัฒนา แบบ ผ.๐๒
แผนพัฒนาท้องถิ่น(พ.ศ.๒๕๖๑ – ๒๕๖๕)
องค์การบริหารส่วนตำบลเสาเดียว

ยุทธศาสตร์ที่ ๘ ด้านการพัฒนาการเมืองการบริหาร
๘.๒ แผนงานบริหารงานทั่วไป

ที่	โครงการ	วัตถุประสงค์	เป้าหมาย (รายละเอียด โครงการ)	งบประมาณและที่มา					ตัวชี้วัด (KPI)	ผลลัพธ์ที่คาดว่าจะได้รับ	หน่วยงานที่ รับผิดชอบ
				๒๕๖๑ (บาท)	๒๕๖๒ (บาท)	๒๕๖๓ (บาท)	๒๕๖๔ (บาท)	๒๕๖๕ (บาท)			
๖	กิจกรรม ๕ ส.	เพื่อเสริมสร้าง กระบวนการที่เป็นระบบ และบริการประชาชนได้ อย่างรวดเร็ว	ตามโครงการ อบต.เสาเดียว	๑๕,๐๐๐ อบต.	๑๕,๐๐๐ อบต.	๑๕,๐๐๐ อบต.	๑๕,๐๐๐ อบต.	๑๕,๐๐๐ อบต.	ตามความ เหมาะสม	องค์กรสะอาด บริการ ประชาชนได้อย่างรวดเร็ว	กองคลัง
๗	โครงการเพิ่มประสิทธิภาพใน การจัดเก็บภาษี	เพื่อจูงใจให้ประชาชน กระตือรือร้นในการเสีย ภาษี	จำนวน ๑๕ หมู่บ้าน	๓๐,๐๐๐ อบต.	๓๐,๐๐๐ อบต.	๓๐,๐๐๐ อบต.	๓๐,๐๐๐ อบต.	๓๐,๐๐๐ อบต.	ตามความ เหมาะสม	สร้างจัดเก็บภาษีได้ ครบถ้วนและรวดเร็ว	กองคลัง
๘	ปรับปรุงแผนที่ภาษีและทะเบียน ทรัพย์สิน	เพื่อพัฒนาและปรับปรุง การเก็บภาษี	จำนวน ๑๕ หมู่บ้าน	๓๐๐,๐๐๐ อบต.	๓๐๐,๐๐๐ อบต.	๓๐๐,๐๐๐ อบต.	๓๐๐,๐๐๐ อบต.	๓๐๐,๐๐๐ อบต.	ตามความ เหมาะสม	จัดเก็บภาษีได้เพิ่มขึ้น	กองคลัง
๙	เลือกตั้ง/ซ่อมสมาชิกสภา ท้องถิ่นและผู้บริหารท้องถิ่น	เพื่อให้ประชาชนมี ความรู้และความเข้าใจ ระบอบประชาธิปไตย	จำนวน ๑๕ หมู่บ้าน	๒๐๐,๐๐๐ อบต.	๒๐๐,๐๐๐ อบต.	๓๐๐,๐๐๐ อบต.	๓๐๐,๐๐๐ อบต.	๓๐๐,๐๐๐ อบต.	ตามความ เหมาะสม	ประชาชนมีความรู้และ ความเข้าใจระบอบ ประชาธิปไตย	สำนักปลัด
๑๐	รณรงค์และประชาสัมพันธ์การ เลือกตั้งในระบอบประชาธิปไตย	เพื่อให้ประชาชนมี ความรู้และความเข้าใจ ระบอบประชาธิปไตย	จำนวน ๕ ครั้ง	๓๐,๐๐๐ อบต.	๓๐,๐๐๐ อบต.	๓๐,๐๐๐ อบต.	๓๐,๐๐๐ อบต.	๓๐,๐๐๐ อบต.	ตามความ เหมาะสม	ประชาชนมีความรู้และ ความเข้าใจระบอบ ประชาธิปไตย	สำนักปลัด
๑๒	“คืนคลองสวยทั่วไทย สุขใจ เที่ยวท้องถิ่น”	เพื่อรักษาคลองและ รักษาสีสิ่งแวดล้อมใน ท้องถิ่น	ตามโครงการ อบต.เสาเดียว			๑๐๐,๐๐๐	๑๐๐,๐๐๐	๑๐๐,๐๐๐	๑ แห่ง	ประชาชนในท้องถิ่นมี คุณภาพชีวิตที่ดี	กอง การเกษตร

รายละเอียดโครงการพัฒนา แบบ ผ.๐๒
แผนพัฒนาท้องถิ่น(พ.ศ.๒๕๖๑ – ๒๕๖๕)
องค์การบริหารส่วนตำบลเสาเดียว

ยุทธศาสตร์ที่ ๘ ด้านการพัฒนาการเมืองการบริหาร
๘.๒ แผนงานบริหารงานทั่วไป

ที่	โครงการ	วัตถุประสงค์	เป้าหมาย (รายละเอียด โครงการ)	งบประมาณและที่มา					ตัวชี้วัด (KPI)	ผลลัพธ์ที่คาดว่าจะได้รับ	หน่วยงานที่ รับผิดชอบ
				๒๕๖๑ (บาท)	๒๕๖๒ (บาท)	๒๕๖๓ (บาท)	๒๕๖๔ (บาท)	๒๕๖๕ (บาท)			
๑๓	“ ๑ อปท.๑ ถนนท้องถิ่นใส่ใจ สิ่งแวดล้อม”	เพื่อรักษาทัศนียภาพ ของถนนและรักษา สิ่งแวดล้อมในท้องถิ่น	ตามโครงการ อบต.เสาเดียว			๑๐๐,๐๐๐	๑๐๐,๐๐๐	๑๐๐,๐๐๐	๑ แห่ง	ประชาชนในท้องถิ่นมี คุณภาพชีวิตที่ดี	กอง สาธารณสุข
๑๔	“ห้องน้ำท้องถิ่นสะอาดและ ปลอดภัย”	เพื่อรองรับการบริการ ประชาชน	ตามโครงการ อบต.เสาเดียว			๑๐๐,๐๐๐	๑๐๐,๐๐๐	๑๐๐,๐๐๐	๑ แห่ง	ประชาชนในท้องถิ่นมี คุณภาพชีวิตที่ดี	สำนักปลัด
๑๕	ก่อสร้างสวนหย่อมและ สวนสาธารณะให้แก่ชุมชน	เพื่อรักษาทัศนียภาพ ของชุมชน รักษา สิ่งแวดล้อมในท้องถิ่น	ตามโครงการ อบต.เสาเดียว			๑๐๐,๐๐๐	๑๐๐,๐๐๐	๑๐๐,๐๐๐	๑ แห่ง	ประชาชนในท้องถิ่นมี คุณภาพชีวิตที่ดี และ ชุมชนน่าอยู่	กองช่าง
๑๖	จัดหากล้องวงจรปิดในจุดเสี่ยง/ จุดอันตรายในชุมชน หมู่ที่ ๑- ๑๕	เพื่อป้องกันและป้อง ปรามมิฉฉาชีพ	ติดตั้งตาม ความ เหมาะสม			๑๐๐,๐๐๐	๑๐๐,๐๐๐	๑๐๐,๐๐๐	ตามความ เหมาะสม	ประชาชนในท้องถิ่นมี คุณภาพชีวิตที่ดี และ ปลอดภัยจาก อาชญากรรม	กองช่าง
๑๗	จัดหาถังดับเพลิง/วัสดุดับเพลิง ในจุดเสี่ยง/จุดอันตรายในชุมชน หมู่ที่ ๑-๑๕	เพื่อป้องกันอัคคีภัย	ติดตั้งตาม ความ เหมาะสม			๑๐๐,๐๐๐	๑๐๐,๐๐๐	๑๐๐,๐๐๐	ตามความ เหมาะสม	ประชาชนในท้องถิ่นมี คุณภาพชีวิตที่ดี และ ปลอดภัยจากอัคคีภัย	กองช่าง

รายละเอียดโครงการพัฒนา แบบ ผ.๐๒
แผนพัฒนาท้องถิ่น(พ.ศ.๒๕๖๑ – ๒๕๖๕)
องค์การบริหารส่วนตำบลเสาเดียว

ยุทธศาสตร์ที่ ๘ ด้านการพัฒนาการเมืองการบริหาร
๘.๒ แผนงานบริหารงานทั่วไป

ที่	โครงการ	วัตถุประสงค์	เป้าหมาย (รายละเอียด โครงการ)	งบประมาณและที่มา					ตัวชี้วัด (KPI)	ผลลัพธ์ที่คาดว่าจะได้รับ	หน่วยงานที่รับผิดชอบ
				๒๕๖๑ (บาท)	๒๕๖๒ (บาท)	๒๕๖๓ (บาท)	๒๕๖๔ (บาท)	๒๕๖๕ (บาท)			
๑	จ้างเหมาบริการทำความสะอาด สะอาดศูนย์พัฒนาเด็กเล็ก อบต.เสาเดียว	เพื่อทำความสะอาดอาคาร สำนักงานและบริเวณ ศูนย์ฯ	จำนวน ๑ อัตรา	๑๐๐,๐๐๐ อบต.	๑๐๐,๐๐๐ อบต.	๙๙,๖๐๐ อบต.	๙๙,๖๐๐ อบต.	๙๙,๖๐๐ อบต.	๑ คน	เพื่อให้ศูนย์ ปฏิบัติงานมี ประสิทธิภาพ	กองการ ศึกษา
๒	จ้างเหมาบริการเวรยามศูนย์ พัฒนาเด็กเล็ก อบต.เสา เดียว	เพื่อดูแลและรักษาความ ปลอดภัยอาคารสำนักงาน และบริเวณศูนย์ฯ	จำนวน ๑ อัตรา	๑๐๐,๐๐๐ อบต.	๑๐๐,๐๐๐ อบต.	๙๙,๖๐๐ อบต.	๙๙,๖๐๐ อบต.	๙๙,๖๐๐ อบต.	๑ คน	เพื่อให้ศูนย์ ปฏิบัติงานมี ประสิทธิภาพ	กองการ ศึกษา
๓	สนับสนุนศูนย์ข้อมูลข่าวสาร การจัดซื้อจัดจ้างของ อปท. (อปท.อื่นในเขต อ. หนอง หงส์)	เพื่อสนับสนุนการ ดำเนินงานจัดซื้อจัดจ้าง ของ อปท.	จำนวน ๑ แห่ง	๒๐,๐๐๐ อบต.	๒๐,๐๐๐ อบต.	๒๐,๐๐๐ อบต.	๒๐,๐๐๐ อบต.	๒๐,๐๐๐ อบต.	๑ ครั้ง ต่อปี	เพื่อให้ศูนย์ ปฏิบัติงานมี ประสิทธิภาพ	กองคลัง
๔	สนับสนุนส่วนราชการอื่น/ เอกชนและกิจการอันเป็น สาธารณประโยชน์	เพื่อสนับสนุนส่วนราชการ อื่น/เอกชนและกิจการอัน เป็นสาธารณประโยชน์	ตามโครงการส่วน ราชการอื่นเอกชน และกิจการอันเป็น สาธารณประโยชน์	๑๐๐,๐๐๐ อบต.	๑๐๐,๐๐๐ อบต.	๑๐๐,๐๐๐ อบต.	๑๐๐,๐๐๐ อบต.	๑๐๐,๐๐๐ อบต.	ตามความ เหมาะสม	ส่วนราชการอื่น/ เอกชน ได้รับ การสนับสนุนใน การดำเนิน กิจกรรม	สำนักปลัด
๕	จ้างเหมาบริการขับรถยนต์ ประจำรถพยาบาลฉุกเฉิน	เพื่อประจำรถพยาบาล ฉุกเฉิน ของ อบต.	จำนวน ๑ อัตรา	-	๑๐๐,๐๐๐ อบต.	๑๐๐,๐๐๐ อบต.	๑๐๐,๐๐๐ อบต.	๑๐๐,๐๐๐ อบต.	๑ คน	เพื่อให้ศูนย์ ปฏิบัติงานมี ประสิทธิภาพ	กองการ ศึกษา

รายละเอียดโครงการพัฒนา แบบ ผ. ๐๒/๑
แผนพัฒนาท้องถิ่น(พ.ศ.๒๕๖๑ – ๒๕๖๕)
องค์การบริหารส่วนตำบลเสาเดียว

ยุทธศาสตร์ที่ ๑ ด้านการพัฒนาตำบลบ้านเมืองน่าอยู่

ที่	โครงการ	วัตถุประสงค์	เป้าหมาย (รายละเอียดโครงการ)	งบประมาณและที่มา					ตัวชี้วัด (KPI)	ผลลัพธ์ที่คาดว่าจะได้รับ	หน่วยงานที่รับผิดชอบ
				๒๕๖๑ (บาท)	๒๕๖๒ (บาท)	๒๕๖๓ (บาท)	๒๕๖๔ (บาท)	๒๕๖๕ (บาท)			
๑	ก่อสร้างถนนคอนกรีตเสริมเหล็ก หมู่ที่ ๑ บ้านเสาเดียว ต.เสาเดียว-บ้านหนองตราดใหญ่ ต.ไทยสามัคคี อ.หนองหงส์	เพื่อให้การคมนาคมสะดวก	ถนนคอนกรีตกว้าง ๖ เมตร ยาว ๖,๕๐๐ เมตร หนา ๐.๑๕ เมตร	-	-	๓๖,๐๐๐,๐๐๐ อปจ.	-	-	๑ สาย	การคมนาคมสะดวก	กองช่าง, ขอรับงบประมาณสนับสนุน
๒	ก่อสร้างถนน คสล. หมู่ที่ ๓ (รอบสะพานองหว่า)	เพื่อให้การคมนาคมสะดวก	ถนน คสล.กว้าง ๕ เมตร ยาว ๖๐๐ เมตร หนา ๐.๑๕ เมตร ปริมาณพื้นที่ ไม่น้อยกว่า ๓,๐๐๐ ลูกบาศก์เมตร	๑,๔๔๐,๐๐๐ อปต.	-	-	-	-	๑ สาย	การคมนาคมสะดวก	กองช่าง ขอรับงบประมาณสนับสนุน
๓	ก่อสร้างถนน คสล.ในหมู่บ้าน หมู่ที่ ๓	เพื่อให้การคมนาคมสะดวก	ถนน คสล.กว้าง ๔ เมตร ยาว ๕๐๐ เมตร หนา ๐.๑๕ เมตร ปริมาณพื้นที่ ไม่น้อยกว่า ๒,๐๐๐ ลูกบาศก์เมตร	๙๖๐,๐๐๐ อปต.	-	-	-	-	๑ สาย	การคมนาคมสะดวก	กองช่าง ขอรับงบประมาณสนับสนุน
๔	ขุดลอกคลองตะโก หมู่ที่ ๓	เพื่อให้มีแหล่งน้ำเพื่อการเกษตร และการอุปโภค บริโภค	ขนาด ๒๔ X ๑,๐๐๐ X ๒ ปริมาณดินขุดไม่น้อยกว่า ๔๘,๐๐๐ ลูกบาศก์เมตร	-	-	๑,๘๐๓,๐๐๐	-	-	๑ แห่ง	มีแหล่งน้ำเพื่อการเกษตร และการอุปโภค	กองช่าง ขอรับงบประมาณสนับสนุน
๕	ก่อสร้างระบบประปาผิวดินขนาดกลาง(หอดึงสูง) หมู่ที่ ๔	เพื่อให้มีแหล่งน้ำเพื่อการเกษตร และการอุปโภค บริโภค	ก่อสร้างระบบประปาผิวดินขนาดกลาง(หอดึงสูง) ตามแบบกองช่างกำหนด	๒,๑๐๐,๐๐๐ อปต.	-	-	-	-	๑ แห่ง	มีแหล่งน้ำเพื่อการเกษตร และการอุปโภค	กองช่าง ขอรับงบประมาณสนับสนุน

รายละเอียดโครงการพัฒนา แบบ ผ. ๐๒/๑
 แผนพัฒนาท้องถิ่น(พ.ศ.๒๕๖๑ – ๒๕๖๕)
 องค์การบริหารส่วนตำบลเสาเดียว

ยุทธศาสตร์ที่ ๑ ด้านการพัฒนาตำบลบ้านเมืองน่าอยู่

ที่	โครงการ	วัตถุประสงค์	เป้าหมาย (รายละเอียดโครงการ)	งบประมาณและที่มา					ตัวชี้วัด (KPI)	ผลลัพธ์ที่คาดว่าจะได้รับ	หน่วยงานที่รับผิดชอบ
				๒๕๖๑ (บาท)	๒๕๖๒ (บาท)	๒๕๖๓ (บาท)	๒๕๖๔ (บาท)	๒๕๖๕ (บาท)			
๖	ขุดลอกสระหนองขวาง หมู่ที่ ๔	เพื่อให้มีแหล่งน้ำเพื่อการเกษตร และการอุปโภค บริโภค	ขนาด ๖๐ X ๒๗๐ X ๓ ปริมาณดินขุดไม่น้อยกว่า ๕๔,๔๔๒ ลูกบาศก์เมตร	๑,๘๒๔,๐๐๐ อปต.	-	-	-		๑ แห่ง	มีแหล่งน้ำเพื่อการเกษตร และการอุปโภค บริโภค	กองช่าง ขอรับงบ สนับสนุน
๗	ก่อสร้างถนน คสล. ภายในหมู่บ้าน (จากหมู่บ้านถึงถังประปาสูง) หมู่ที่ ๕	เพื่อให้การคมนาคมสะดวก	ถนน คสล. กว้าง ๕ เมตร ยาว ๑,๐๐๐เมตร หนา ๐.๑๕ เมตรมีปริมาณพื้นที่ไม่น้อยกว่า ๕,๐๐๐ ตารางเมตร	๒,๔๐๐,๐๐๐ อปต.	-	-	-		๑ สาย	การคมนาคมสะดวก	กองช่าง ขอรับงบ สนับสนุน
๘	ขุดลอกสระหนองตาป็อก หมู่ที่ ๖	เพื่อให้มีแหล่งน้ำเพื่อการเกษตร และการอุปโภค บริโภค	ขนาด ๑๗๕ X ๓๒๐ X ๒ ปริมาณดินขุดไม่น้อยกว่า ๑๐๔,๒๑๑ ลูกบาศก์เมตร	-	๔,๘๘๒,๐๐๐ อปต.	-	-		๑ แห่ง	มีแหล่งน้ำเพื่อการเกษตรและ การอุปโภค บริโภค	กองช่าง ขอรับงบ สนับสนุน
๙	ก่อสร้างถนน คสล. สาย กลางหมู่บ้าน หมู่ที่ ๖	เพื่อให้การคมนาคมสะดวก	ถนน คสล. กว้าง ๕ เมตร ยาว ๑,๐๐๐เมตร หนา ๐.๑๕ เมตรมีปริมาณพื้นที่ไม่น้อยกว่า ๕,๐๐๐ ตารางเมตร	๒,๔๐๐,๐๐๐ อปต.	-	-	-		๑ สาย	การคมนาคมสะดวก	กองช่าง ขอรับงบ สนับสนุน
๑๐	ขุดลอกคลองอีสานเขียว หมู่ที่ ๗	เพื่อให้มีแหล่งน้ำเพื่อการเกษตร และการอุปโภค บริโภค	ขนาด ๑๖ X ๖๐๐ X ๓ ปริมาณดินขุดไม่น้อยกว่า ๒๔,๙๐๐ ลูกบาศก์เมตร	-	-	-	๑,๑๖๙,๐๐๐ อปต.		๑ แห่ง	มีแหล่งน้ำเพื่อการเกษตรและการอุปโภค บริโภค	กองช่าง ขอรับงบ สนับสนุน

รายละเอียดโครงการพัฒนา แบบ ผ. ๐๒/๑
 แผนพัฒนาท้องถิ่น(พ.ศ.๒๕๖๑ – ๒๕๖๕)
 องค์การบริหารส่วนตำบลเสาเดียว

ยุทธศาสตร์ที่ ๑ ด้านการพัฒนาตำบลบ้านเมืองน่าอยู่

ที่	โครงการ	วัตถุประสงค์	เป้าหมาย (รายละเอียดโครงการ)	งบประมาณและที่มา					ตัวชี้วัด (KPI)	ผลลัพธ์ที่คาดว่าจะ ได้รับ	หน่วยงานที่ รับผิดชอบ
				๒๕๖๑ (บาท)	๒๕๖๒ (บาท)	๒๕๖๓ (บาท)	๒๕๖๔ (บาท)	๒๕๖๕ (บาท)			
๑๑	เสริมผิวลาดยางแอสฟัลต์ ติกคอนกรีต บ้านหนองเต่า หมู่ที่ ๗	เพื่อให้การคมนาคม สะดวก และขนส่ง ผลผลิตทางการ เกษตร	ถนน กว้าง ๕ เมตร ยาว ๖๐๐ เมตร ตามแบบ แปลนทางหลวงชนบท	-	-	-	๙๐๐,๐๐๐		๑ สาย	การคมนาคมสะดวก	กองช่าง ขอรับงบฯ สนับสนุน
๑๒	ก่อสร้างถนนลาดยาง หมู่ ที่ ๗ ตำบลเสาเดียว เชื่อมต่อ บ้านหัวฝาย หมู่ที่ ๑๓ ตำบลหินดาด	เพื่อให้การคมนาคม สะดวก และขนส่ง ผลผลิตทางการ เกษตร	ถนนลาดยาง กว้าง ๖ เมตร ยาว ๑,๕๐๐ เมตร หนาตาม แบบแปลนทางหลวงชนบท	-	-	-	-		๑ สาย	การคมนาคมสะดวก	กองช่าง ขอรับงบฯ สนับสนุน
๑๓	ขุดลอกหัวทำนบใหม่ หมู่ ที่ ๘	เพื่อให้มีแหล่งน้ำเพื่อ การเกษตร และการ อุปโภค บริโภค	ขนาด ๖๐ X ๑๕๐ X ๓ เมตร ปริมาณขุดดิน ไม่น้อย กว่า ๒๐,๙๘๙ ลูกบาศก์ เมตร	๙๘๖,๐๐๐	-	-	-		๑ แห่ง	มีแหล่งน้ำเพื่อ การเกษตรและการ อุปโภค บริโภค	กองช่าง ขอรับงบฯ สนับสนุน
๑๔	ขุดลอกคลองอีสานเขียว หมู่ที่ ๘	เพื่อให้มีแหล่งน้ำเพื่อ การเกษตร และการ อุปโภค บริโภค	ขนาด ๑๖ X ๑,๑๐๐ X ๓ เมตร ปริมาณขุดดิน ไม่น้อย กว่า ๒๖,๔๐๐ ลูกบาศก์ เมตร	-	๑,๒๓๙,๐๐๐	-	-		๑ แห่ง	มีแหล่งน้ำเพื่อ การเกษตรและการ อุปโภค บริโภค	กองช่าง ขอรับงบฯ สนับสนุน
๑๕	ก่อสร้างระบบประปาผิว ดินขนาดใหญ่ (หอดึงสูง) หมู่ที่ ๙ หมู่ที่ ๑๕	เพื่อให้มีแหล่งน้ำเพื่อ การเกษตร และการ อุปโภค บริโภค	ก่อสร้างระบบประปาผิวดิน ขนาดใหญ่(หอดึงสูง) ตาม แบบกองช่างกำหนด	๓,๑๐๐,๐๐๐ ขอสนับสนุน	-	-	-		๑ แห่ง	มีแหล่งน้ำเพื่อ การเกษตร และการ อุปโภค บริโภค	กองช่าง ขอรับงบฯ สนับสนุน

รายละเอียดโครงการพัฒนา แบบ ผ. ๐๒/๑
 แผนพัฒนาท้องถิ่น(พ.ศ.๒๕๖๑ – ๒๕๖๕)
 องค์การบริหารส่วนตำบลเสาเดียว

ยุทธศาสตร์ที่ ๑ ด้านการพัฒนาตำบลบ้านเมืองน่าอยู่

ที่	โครงการ	วัตถุประสงค์	เป้าหมาย (รายละเอียดโครงการ)	งบประมาณและที่มา					ตัวชี้วัด (KPI)	ผลลัพธ์ที่คาดว่าจะได้รับ	หน่วยงานที่รับผิดชอบ
				๒๕๖๑ (บาท)	๒๕๖๒ (บาท)	๒๕๖๓ (บาท)	๒๕๖๔ (บาท)	๒๕๖๕ (บาท)			
๑๖	ขุดลอกหนองใหม่ หมู่ที่ ๙ บ้านหนองกก	เพื่อให้มีแหล่งน้ำเพื่อการเกษตร และการอุปโภค บริโภค	ขนาด ๒๐๐ X ๓๐๐ X ๔ เมตร ปริมาณขุดดิน ไม่น้อยกว่า ๑๒๐,๔๐๐ ลูกบาศก์เมตร	-	-	๓,๒๙๔,๐๐๐ ขอสนับสนุน	-	-	๑ แห่ง	มีแหล่งน้ำเพื่อการเกษตรและการอุปโภค บริโภค	กองช่าง ขอรับงบ สนับสนุน
๑๗	ขุดลอกสระหนองเต็ง หมู่ที่ ๑๐	เพื่อให้มีแหล่งน้ำเพื่อการเกษตร และการอุปโภคบริโภค	ขนาด ๖๐X ๑๕๐ X ๓ ปริมาณดินขุดไม่น้อยกว่า ๒๒,๑๕๗ ลูกบาศก์เมตร	-	-	-	๑,๐๔๑,๐๐๐ อบต.	-	๑ แห่ง	มีแหล่งน้ำเพื่อการเกษตรและการอุปโภค บริโภค	กองช่าง ขอรับงบ สนับสนุน
๑๘	ก่อสร้างถนน คสล. สายห้วยก้อม – สระทอง หมู่ที่ ๑๑	เพื่อให้การคมนาคมสะดวก	ถนน คสล. กว้าง ๖ เมตรยาว ๑,๒๐๐เมตร หนา ๐.๑๕ เมตรมีปริมาณพื้นที่ไม่น้อยกว่า ๗,๒๐๐ ตารางเมตร	-	-	๓,๔๕๖,๐๐๐ อบต.	-	-	๑ สาย	การคมนาคมสะดวก	กองช่าง ขอรับงบ สนับสนุน
๑๙	ขุดลอกคลองอีสานเขียว หมู่ที่ ๑๑	เพื่อให้มีแหล่งน้ำเพื่อการเกษตร และการอุปโภค บริโภค	ขนาด ๑๖ X ๑,๑๐๐ X ๓ เมตร ปริมาณขุดดิน ไม่น้อยกว่า ๒๖,๔๐๐ ลูกบาศก์เมตร	-	-	๑,๒๓๙,๐๐๐ อบต.	-	-	๑ แห่ง	มีแหล่งน้ำเพื่อการเกษตรและการอุปโภค บริโภค	กองช่าง ขอรับงบ สนับสนุน
๒๐	ขุดลอกสระหนองตลาด หมู่ที่ ๑๒	เพื่อให้มีแหล่งน้ำเพื่อการเกษตร และการอุปโภคบริโภค	ขนาด ๑๑๕ X ๒๒๐ X ๒ ปริมาณดินขุดไม่น้อยกว่า ๔๔,๐๙๗ ลูกบาศก์เมตร	๒,๐๖๘,๐๐๐ อบต.	-	-	-	-	๑ แห่ง	มีแหล่งน้ำเพื่อการเกษตรและการอุปโภค	กองช่าง ขอรับงบ สนับสนุน

รายละเอียดโครงการพัฒนา แบบ ผ. ๐๒/๑
 แผนพัฒนาท้องถิ่น(พ.ศ.๒๕๖๑ - ๒๕๖๕)
 องค์การบริหารส่วนตำบลเสาเดียว

ยุทธศาสตร์ที่ ๑ ด้านการพัฒนาตำบลบ้านเมืองน่าอยู่

ที่	โครงการ	วัตถุประสงค์	เป้าหมาย (รายละเอียดโครงการ)	งบประมาณและที่มา					ตัวชี้วัด (KPI)	ผลลัพธ์ที่คาดว่าจะได้รับ	หน่วยงานที่รับผิดชอบ
				๒๕๖๑ (บาท)	๒๕๖๒ (บาท)	๒๕๖๓ (บาท)	๒๕๖๔ (บาท)	๒๕๖๕ (บาท)			
๒๑	ก่อสร้างถนน คสล. หมู่ที่ ๑๒ บ้านสระคูม (สายยุทธศาสตร์)	เพื่อให้การคมนาคมสะดวก	ถนน คสล. กว้าง ๖ เมตร ยาว ๑,๑๖๐ เมตร หนา ๐.๑๕ เมตร มีปริมาณพื้นที่ไม่น้อยกว่า ๖,๙๖๐ ตารางเมตร	-	-	-	๓,๕๐๐,๐๐๐ งบสนับสนุน	-	๑ สาย	การคมนาคมสะดวก	กองช่าง ขอรับงบสนับสนุน
๒๒	ก่อสร้างระบบประปาหมู่บ้าน หมู่ที่ ๑๔ บ้านนาอุดม	เพื่อให้มีแหล่งน้ำเพื่อการเกษตร และการอุปโภคบริโภค	ก่อสร้างระบบประปาหมู่บ้านตามแบบกองช่างกำหนด	๒,๑๐๐,๐๐๐	-	-	-	-	๑ แห่ง	มีแหล่งน้ำเพื่อการเกษตรและการอุปโภค	กองช่าง ขอรับงบสนับสนุน
๒๓	ก่อสร้างถนน คสล. รอบสระคลองน้อย หมู่ที่ ๑๔ บ้านนาอุดม	เพื่อให้การคมนาคมสะดวก	ถนน คสล. กว้าง ๔ เมตร ยาว ๕๓๕ เมตร หนา ๐.๑๕ เมตร มีปริมาณพื้นที่ไม่น้อยกว่า ๒,๑๔๐ ตารางเมตร	๒,๐๑๗,๐๐๐	-	-	-	-	๑ สาย	การคมนาคมสะดวก	กองช่าง ขอรับงบสนับสนุน
๒๔	ก่อสร้างระบบประปาหมู่บ้าน (ผิวดิน) หมู่ที่ ๑๕ บ้านหนองไฮพัฒนา	เพื่อให้มีแหล่งน้ำเพื่อการเกษตร และการอุปโภคบริโภค	ก่อสร้างระบบประปาหมู่บ้านตามแบบกองช่างกำหนด	๒,๑๐๐,๐๐๐	-	-	-	-	๑ แห่ง	มีแหล่งน้ำเพื่อการเกษตรและการอุปโภคบริโภค	กองช่าง ขอรับงบสนับสนุน
๒๖	ขุดลอกลำห้วยคลองตะโก หมู่ที่ ๑, ๙, ๑๑, ๑๒, ๑๓, ๑๔, ๑๕	เพื่อให้มีแหล่งน้ำเพื่อการเกษตรและการอุปโภคบริโภค	ขนาด ๑๘ X ๑,๐๐๐ X ๓ ปริมาณดินขุดไม่น้อยกว่า ๔๐,๕๐๐ ลูกบาศก์เมตร	๑,๖๒๐,๐๐๐	-	-	-	-	๗ แห่ง	มีแหล่งน้ำเพื่อการเกษตรและการอุปโภค บริโภค	กองช่าง ขอรับงบสนับสนุน
๒๗	ก่อสร้างถนนลาดยาง หมู่ที่ ๗ บ้านหนองเต่า - หมู่ที่ ๘ ตำบลเสาเดียว เชื่อมต่อบ้านหินดาด	เพื่อให้การคมนาคมสะดวก	ถนนลาดยาง กว้าง ๖ เมตร ยาว ๓,๐๐๐ เมตร หนาตามแบบแปลนทางหลวงชนบท	-	-	-	๑๐,๕๐๐,๐๐๐	-	๑ สาย	การคมนาคมสะดวก	กองช่าง ขอรับงบสนับสนุน

รายละเอียดโครงการพัฒนา แบบ ผ. ๐๓
แผนพัฒนาท้องถิ่น(พ.ศ.๒๕๖๑ – ๒๕๖๕)
องค์การบริหารส่วนตำบลเสาเดียว

ยุทธศาสตร์ที่ ๘ ยุทธศาสตร์ ด้านพัฒนาการเมืองการบริหาร

ที่	โครงการ	วัตถุประสงค์	เป้าหมาย (รายละเอียดโครงการ)	งบประมาณและที่มา					ตัวชี้วัด (KPI)	ผลลัพธ์ที่คาดว่าจะได้รับ	หน่วยงานที่รับผิดชอบ
				๒๕๖๑ (บาท)	๒๕๖๒ (บาท)	๒๕๖๓ (บาท)	๒๕๖๔ (บาท)	๒๕๖๕ (บาท)			
๑	จัดซื้อวัสดุ ครุภัณฑ์ ในการปฏิบัติงาน	เพื่อให้สามารถปฏิบัติงานได้อย่างมีประสิทธิภาพ							ตามความเหมาะสม	สามารถปฏิบัติงานได้อย่างมีประสิทธิภาพ	ทุกกอง
	๑.๑ ติดตั้งเครื่องปรับอากาศชนิดติดผนัง มีระบบฟอกอากาศ ขนาดไม่ต่ำกว่า ๒๔,๐๐๐ บีทียู		จำนวน ๓ เครื่อง	๑๐๒,๗๐๐	-	-	-				
	๑.๒ เครื่องคอมพิวเตอร์สำหรับสำนักงานขนาดหน้าจอไม่ต่ำกว่า ๑๙ นิ้ว		จำนวน ๓ เครื่อง	๔๘,๐๐๐	-	-	-				
	๑.๓ ตู้กระจกบานเลื่อน		จำนวน ๔ ตู้	๑๒,๐๐๐	-	-	-				
	๑.๔ เครื่องคอมพิวเตอร์สำหรับประมวลผล แบบที่ ๒ ขนาดหน้าจอไม่ต่ำกว่า ๑๙ นิ้ว		จำนวน ๒ เครื่อง	๖๐,๐๐๐	-	-	-				
	๑.๕ เครื่องสำรองไฟขนาด ๘๐๐ VA		จำนวน ๒ เครื่อง	๕,๖๐๐	-	-	-				
	๑.๖ เครื่องพิมพ์ชนิดเลเซอร์ หรือชนิด LED		จำนวน ๑ เครื่อง	๑๒,๐๐๐	-	-	-				
	๑.๗ เก้าอี้ทำงานผู้บริหารท้องถิ่น		จำนวน ๑ ตัว	๗,๕๐๐	-	-	-				
	๑.๘ เครื่องตัดหญ้าแบบล้อจักรยาน		จำนวน ๑ เครื่อง	๑๒,๐๐๐	-	-	-				

รายละเอียดโครงการพัฒนา แบบ ผ. ๐๓
แผนพัฒนาท้องถิ่น(พ.ศ.๒๕๖๑ – ๒๕๖๕)
องค์การบริหารส่วนตำบลเสาเดียว

ยุทธศาสตร์ที่ ๘ ยุทธศาสตร์ ด้านพัฒนาการเมืองการบริหาร

ที่	โครงการ	วัตถุประสงค์	เป้าหมาย (รายละเอียด โครงการ)	งบประมาณและที่มา					ตัวชี้วัด (KPI)	ผลลัพธ์ที่คาดว่าจะได้รับ	หน่วยงานที่รับผิดชอบ
				๒๕๖๑ (บาท)	๒๕๖๒ (บาท)	๒๕๖๓ (บาท)	๒๕๖๔ (บาท)	๒๕๖๕ (บาท)			
๑	จัดซื้อวัสดุ ครุภัณฑ์ ในการปฏิบัติงาน	เพื่อให้สามารถปฏิบัติงานได้อย่างมีประสิทธิภาพ							ตามความเหมาะสม	สามารถปฏิบัติงานได้อย่างมีประสิทธิภาพ	ทุกกอง
	๑.๙ วัสดุเครื่องแต่งกาย อปพร.เช่น เครื่องแบบ เสื้อ กางเกง เครื่องหมายยศ ฯลฯ		ตามความเหมาะสม	๘๐,๐๐๐	-	-	-				
	๑.๑๐ วัสดุดับเพลิง เช่น อุปกรณ์ ดับเพลิง ถังดับเพลิง ลูกบอลดับเพลิง ฯลฯ		ตามความเหมาะสม	๓๐,๐๐๐	-	-	-				
	๑.๑๑ โต๊ะทำงานพร้อมเก้าอี้ ระดับ อำนวยการต้น		จำนวน ๑ ชุด	๙,๘๐๐	-	-	-				
	๑.๑๒ เครื่องตัดหญ้าแบบข้อแข็ง		จำนวน ๑ เครื่อง	๙,๕๐๐	-	-	-				
	๑.๑๓ โทรทัศน์สี LED TV ขนาดจอ เครื่องไม่น้อยกว่า ๔๐ นิ้ว		จำนวน ๓ เครื่อง	๔๕,๐๐๐	-	-	-				
	๑.๑๔ เครื่องพิมพ์แบบฉีดหมึก		จำนวน ๑ เครื่อง	๗,๗๐๐	-	-	-				
	๑.๑๕ เครื่องพิมพ์เลเซอร์ หรือชนิด LED ขาวดำ		จำนวน ๑ เครื่อง	๓,๓๐๐	-	-	-				
	๑.๑๖ เครื่องสว่านไฟฟ้า		จำนวน ๑ เครื่อง	๕,๐๐๐	-	-	-				

รายละเอียดโครงการพัฒนา แบบ ผ. ๐๓
 แผนพัฒนาท้องถิ่น(พ.ศ.๒๕๖๑ – ๒๕๖๕)
 องค์การบริหารส่วนตำบลเสาเดียว

ยุทธศาสตร์ที่ ๘ ยุทธศาสตร์ ด้านพัฒนาการเมืองการบริหาร

ที่	โครงการ	วัตถุประสงค์	เป้าหมาย (รายละเอียด โครงการ)	งบประมาณและที่มา					ตัวชี้วัด (KPI)	ผลลัพธ์ที่คาดว่าจะได้รับ	หน่วยงานที่รับผิดชอบ
				๒๕๖๑ (บาท)	๒๕๖๒ (บาท)	๒๕๖๓ (บาท)	๒๕๖๔ (บาท)	๒๕๖๕ (บาท)			
๑	จัดซื้อวัสดุ ครุภัณฑ์ ในการปฏิบัติงาน ๑.๑๗ โต๊ะทำงานครุพร้อมเก้าอี้ ๑.๑๘ โต๊ะทำงานพร้อมเก้าอี้ระดับ ชำนาญการ ๑.๑๙ ตู้บานเลื่อนกระจกพร้อมขาตู้	เพื่อให้สามารถ ปฏิบัติงานได้ อย่างมี ประสิทธิภาพ	จำนวน ๔ ชุด จำนวน ๑ ชุด จำนวน ๔ ตู้	๒๑,๒๐๐ ๙,๕๐๐ ๑๕,๘๐๐	- - -	- - -	- - -	- - -	ตามความ เหมาะสม	สามารถ ปฏิบัติงานได้อย่าง มีประสิทธิภาพ	ทุกกอง

รายละเอียดโครงการพัฒนา แบบ ผ. ๐๓
แผนพัฒนาท้องถิ่น(พ.ศ.๒๕๖๑ – ๒๕๖๕)
องค์การบริหารส่วนตำบลเสาเดียว

ยุทธศาสตร์ที่ ๘ ยุทธศาสตร์ ด้านพัฒนาการเมืองการบริหาร
๘.๑ แผนงานบริหารงานทั่วไป

ที่	โครงการ	วัตถุประสงค์	เป้าหมาย (รายละเอียด โครงการ)	งบประมาณและที่มา					ตัวชี้วัด (KPI)	ผลลัพธ์ที่คาดว่าจะได้รับ	หน่วยงานที่ รับผิดชอบ
				๒๕๖๑ (บาท)	๒๕๖๒ (บาท)	๒๕๖๓ (บาท)	๒๕๖๔ (บาท)	๒๕๖๕ (บาท)			
๑	จัดซื้อวัสดุ ครุภัณฑ์ ในการปฏิบัติงาน										
	๑.๑ ติดตั้งชุดเครื่องเสียงในอาคาร อเนกประสงค์องค์การบริหารส่วนตำบล เสาเดียว (อาคารโดม)	เพื่อให้สามารถ ปฏิบัติงานได้อย่างมี ประสิทธิภาพ	ตามแบบกอง ช่างกำหนด	๒๐๐,๐๐๐	-	-	-	-	บริการ ประชาชนได้ อย่างทั่วถึง	สามารถบรรเทา ความเดือดร้อน ของประชาชนได้	สำนักปลัด
	๑.๒ จัดหารถยนต์บรรทุกน้ำ (รถบรรทุก น้ำอเนกประสงค์) ขนาด ๑๐ ล้อ และ ความจุไม่น้อยกว่า ๑๒,๐๐๐ ลิตร ประจำองค์การบริหารส่วนตำบลเสา เดียว	เพื่อให้สามารถ ปฏิบัติงานได้อย่างมี ประสิทธิภาพ	จำนวน ๑ คัน	-	-	๔,๖๕๐,๐๐๐	-	-	บริการ ประชาชนได้ อย่างทั่วถึง	สามารถบรรเทา ความเดือดร้อน ของประชาชนได้	สำนักปลัด
	๑.๓ จัดหารถยนต์เก๋ง (ติดตั้ง กระเช้าไฟฟ้าและเครน)	เพื่อให้สามารถ ปฏิบัติงานได้อย่างมี ประสิทธิภาพ	จำนวน ๑ คัน	-	-	๘๐๐,๐๐๐	-	-	บริการ ประชาชนได้ อย่างทั่วถึง	สามารถบรรเทา ความเดือดร้อน ของประชาชนได้	กองช่าง
	๑.๔ จัดหารถพยาบาลฉุกเฉิน (รถกระบะ)	เพื่อให้สามารถ ปฏิบัติงานได้อย่างมี ประสิทธิภาพ	จำนวน ๑ คัน	-	๑,๐๐๐,๐๐๐	-	-	-	บริการ ประชาชนได้ อย่างทั่วถึง	สามารถบรรเทา ความเดือดร้อน ของประชาชนได้	กอง สาธารณสุข

รายละเอียดโครงการพัฒนา แบบ ผ. ๐๓
แผนพัฒนาท้องถิ่น(พ.ศ.๒๕๖๑ – ๒๕๖๕)
องค์การบริหารส่วนตำบลเสาเดียว

ยุทธศาสตร์ที่ ๘ ยุทธศาสตร์ ด้านพัฒนาการเมืองการบริหาร
๘.๑ แผนงานบริหารงานทั่วไป

ที่	โครงการ	วัตถุประสงค์	เป้าหมาย (รายละเอียด โครงการ)	งบประมาณและที่มา					ตัวชี้วัด (KPI)	ผลลัพธ์ที่คาดว่าจะ ได้รับ	หน่วยงานที่ รับผิดชอบ
				๒๕๖๑ (บาท)	๒๕๖๒ (บาท)	๒๕๖๓ (บาท)	๒๕๖๔ (บาท)	๒๕๖๕ (บาท)			
๑	จัดซื้อวัสดุ ครุภัณฑ์ ในการปฏิบัติงาน										
	๑.๕ จัดซื้อเครื่องปรับอากาศชนิดแขวน (มีระบบฟอกอากาศ) ขนาดไม่ต่ำกว่า ๓๐,๐๐๐ บีทียู	สามารถปฏิบัติงานได้อย่างมีประสิทธิภาพ	จำนวน ๓ เครื่อง	๑๒๐,๖๐๐	-	-	-		บริการประชาชน ได้อย่างทั่วถึง	บรรเทาความเดือดร้อนของประชาชนได้	สำนักปลัด
	๑.๖ จัดซื้อเครื่องคอมพิวเตอร์สำหรับสำนักงาน ขนาดหน้าจอไม่น้อยกว่า ๑๙ นิ้ว	สามารถปฏิบัติงานได้อย่างมีประสิทธิภาพ	จำนวน ๑ เครื่อง	๑๖,๐๐๐	-	-	-		บริการประชาชน ได้อย่างทั่วถึง	บรรเทาความเดือดร้อนของประชาชนได้	สำนักปลัด
	๑.๗ จัดซื้อเก้าอี้พลาสติก	สามารถปฏิบัติงานได้อย่างมีประสิทธิภาพ	จำนวน ๑๐๐ ตัว	-	๒๖,๐๐๐	-	-		บริการประชาชน ได้อย่างทั่วถึง	บรรเทาความเดือดร้อนของประชาชนได้	สำนักปลัด
	๑.๘ เก้าอี้ทำงาน นักบริหารงานท้องถิ่น	สามารถปฏิบัติงานได้อย่างมีประสิทธิภาพ	จำนวน ๑ ตัว	-	๔,๐๐๐	-	-		ปฏิบัติงานได้อย่างมีประสิทธิภาพ	เกิดความสะดวก	สำนักปลัด
	๑.๙ เก้าอี้ทำงาน ระดับอำนวยการต้น	สามารถปฏิบัติงานได้อย่างมีประสิทธิภาพ	จำนวน ๑ ตัว	-	๔,๐๐๐	-	-		ปฏิบัติงานได้อย่างมีประสิทธิภาพ	เกิดความสะดวก	สำนักปลัด
	๑.๑๐ เก้าอี้ทำงาน ระดับปฏิบัติการ/ ชำนาญการ	สามารถปฏิบัติงานได้อย่างมีประสิทธิภาพ	จำนวน ๔ ตัว	-	๑๐,๔๐๐	-	-		ปฏิบัติงานได้อย่างมีประสิทธิภาพ	เกิดความสะดวก	สำนักปลัด
	๑.๑๑ เก้าอี้ทำงาน ระดับปฏิบัติงาน/ ชำนาญงาน	สามารถปฏิบัติงานได้อย่างมีประสิทธิภาพ	จำนวน ๒ ตัว	-	๕,๒๐๐	-	-		ปฏิบัติงานได้อย่างมีประสิทธิภาพ	เกิดความสะดวก	สำนักปลัด

รายละเอียดโครงการพัฒนา แบบ ผ. ๐๓
 แผนพัฒนาท้องถิ่น(พ.ศ.๒๕๖๑ – ๒๕๖๕)
 องค์การบริหารส่วนตำบลเสาเดียว

ยุทธศาสตร์ที่ ๘ ยุทธศาสตร์ ด้านพัฒนาการเมืองการบริหาร
 ๘.๑ แผนงานบริหารงานทั่วไป

ที่	โครงการ	วัตถุประสงค์	เป้าหมาย (รายละเอียด โครงการ)	งบประมาณและที่มา					ตัวชี้วัด (KPI)	ผลลัพธ์ที่คาดว่าจะ ได้รับ	หน่วยงานที่ รับผิดชอบ
				๒๕๖๑ (บาท)	๒๕๖๒ (บาท)	๒๕๖๓ (บาท)	๒๕๖๔ (บาท)				
๑	จัดซื้อวัสดุ ครุภัณฑ์ ในการปฏิบัติงาน	สามารถปฏิบัติงานได้ อย่างมีประสิทธิภาพ	จำนวน ๑๐ ตัว	-	๑๕,๐๐๐	-	-		ปฏิบัติงานได้อย่าง มีประสิทธิภาพ	เกิดความสะดวก	สำนักปลัด
๑.๑๒	โต๊ะพับอเนกประสงค์		จำนวน ๑ ตัว	-	๓,๕๐๐	-	-		ปฏิบัติงานได้อย่าง มีประสิทธิภาพ	เกิดความสะดวก	สำนักปลัด
๑.๑๓	โพเดียม		จำนวน ๒ เครื่อง	-	๖,๗๐๐	-	-		ปฏิบัติงานได้อย่าง มีประสิทธิภาพ	เกิดความสะดวก	สำนักปลัด
๑.๑๔	พัดลมอุตสาหกรรม		จำนวน ๖ เครื่อง	-	๗,๘๐๐	-	-		ปฏิบัติงานได้อย่าง มีประสิทธิภาพ	เกิดความสะดวก	สำนักปลัด
๑.๑๕	พัดลมติดผนัง		จำนวน ๒ ถัง	-	๗,๐๐๐	-	-		ปฏิบัติงานได้อย่าง มีประสิทธิภาพ	เกิดความสะดวก	สำนักปลัด
๑.๑๖	ถังแช่อเนกประสงค์		จำนวน ๑ เครื่อง	-	๑๗,๗๐๐	-	-		ปฏิบัติงานได้อย่าง มีประสิทธิภาพ	เกิดความสะดวก	สำนักปลัด
๑.๑๗	โทรทัศน์สี แอล อี ดี ทีวี ขนาด ๔๐ นิ้ว		จำนวน ๑ เครื่อง	-	๒๐,๐๐๐	-	-		ปฏิบัติงานได้อย่าง มีประสิทธิภาพ	เกิดความสะดวก	สำนักปลัด
๑.๑๘	ปั๊มสูบน้ำแบบหอยโข่ง		จำนวน ๑ เครื่อง	-	๑๖,๐๐๐	-	-		ปฏิบัติงานได้อย่าง มีประสิทธิภาพ	เกิดความสะดวก	กองคลัง
๑.๑๙	คอมพิวเตอร์สำหรับสำนักงาน		จำนวน ๑ เครื่อง	-	๗,๘๐๐	-	-		ปฏิบัติงานได้อย่าง มีประสิทธิภาพ	เกิดความสะดวก	กองคลัง
๑.๒๐	เครื่องพิมพ์แบบฉีดหมึก		จำนวน ๑ เครื่อง	-							

รายละเอียดโครงการพัฒนา แบบ ผ. ๐๓
แผนพัฒนาท้องถิ่น(พ.ศ.๒๕๖๑ – ๒๕๖๕)
องค์การบริหารส่วนตำบลเสาเดียว

ยุทธศาสตร์ที่ ๘ ยุทธศาสตร์ ด้านพัฒนาการเมืองการบริหาร
๘.๑ แผนงานบริหารงานทั่วไป

ที่	โครงการ	วัตถุประสงค์	เป้าหมาย (รายละเอียด โครงการ)	งบประมาณและที่มา					ตัวชี้วัด (KPI)	ผลลัพธ์ที่คาดว่าจะ ได้รับ	หน่วยงานที่ รับผิดชอบ
				๒๕๖๑ (บาท)	๒๕๖๒ (บาท)	๒๕๖๓ (บาท)	๒๕๖๔ (บาท)	๒๕๖๕ (บาท)			
๑	จัดซื้อวัสดุ ครุภัณฑ์ ในการปฏิบัติงาน										
	๑.๒๑ จัดซื้อเครื่องพิมพ์ชนิดเลเซอร์หรือชนิด LED ขาวดำ	สามารถปฏิบัติงานได้อย่างมีประสิทธิภาพ	จำนวน ๑ เครื่อง	-	๒,๖๐๐	-	-		ปฏิบัติงานได้อย่างมีประสิทธิภาพ	เกิดความสะดวก	กองคลัง
	๑.๒๒ จัดซื้อกล้องถ่ายภาพระบบดิจิทัล	สามารถปฏิบัติงานได้อย่างมีประสิทธิภาพ	จำนวน ๑ ตัว	-	๑๓,๖๐๐	-	-		ปฏิบัติงานได้อย่างมีประสิทธิภาพ	เกิดความสะดวก	กองคลัง
	๑.๒๓ เครื่องพิมพ์แบบฉีดหมึก	สามารถปฏิบัติงานได้อย่างมีประสิทธิภาพ	จำนวน ๑ เครื่อง	-	๗,๙๐๐	-	-		ปฏิบัติงานได้อย่างมีประสิทธิภาพ	เกิดความสะดวก	กองช่าง
	๑.๒๔ เครื่องปริ้นรูป	สามารถปฏิบัติงานได้อย่างมีประสิทธิภาพ	จำนวน ๑ เครื่อง	-	๕,๙๐๐	-	-		ปฏิบัติงานได้อย่างมีประสิทธิภาพ	เกิดความสะดวก	กองช่าง
	๑.๒๕ ตู้บ้านเลื่อนกระจก	สามารถปฏิบัติงานได้อย่างมีประสิทธิภาพ	จำนวน ๒ ตู้	-	๖,๖๐๐	-	-		ปฏิบัติงานได้อย่างมีประสิทธิภาพ	เกิดความสะดวก	กองช่าง
	๑.๒๖ เครื่องทำน้ำร้อนน้ำเย็น	สามารถปฏิบัติงานได้อย่างมีประสิทธิภาพ	จำนวน ๑ เครื่อง	-	๖,๐๐๐	-	-		ปฏิบัติงานได้อย่างมีประสิทธิภาพ	เกิดความสะดวก	กองช่าง
	๑.๒๗ เครื่องคอมพิวเตอร์สำหรับสำนักงาน	สามารถปฏิบัติงานได้อย่างมีประสิทธิภาพ	จำนวน ๓ เครื่อง	-	๔๘,๐๐๐	-	-		ปฏิบัติงานได้อย่างมีประสิทธิภาพ	เกิดความสะดวก	กองการศึกษา
	๑.๒๘ เครื่องพิมพ์แบบฉีดหมึก	สามารถปฏิบัติงานได้อย่างมีประสิทธิภาพ	จำนวน ๒ เครื่อง	-	๑๕,๘๐๐	-	-		ปฏิบัติงานได้อย่างมีประสิทธิภาพ	เกิดความสะดวก	กองการศึกษา
	๑.๒๙ เครื่องพิมพ์ชนิดเลเซอร์	สามารถปฏิบัติงานได้อย่างมีประสิทธิภาพ	จำนวน ๑ เครื่อง	-	๗,๙๐๐	-	-		ปฏิบัติงานได้อย่างมีประสิทธิภาพ	ปฏิบัติงานได้อย่างมีประสิทธิภาพ	กองการศึกษา
	๑.๓๐ ชุดโต๊ะรับประทานอาหารพร้อมเก้าอี้ยาว	สามารถปฏิบัติงานได้อย่างมีประสิทธิภาพ	จำนวน ๑๑ ชุด	-	๗๒,๖๐๐	-	-		ปฏิบัติงานได้อย่างมีประสิทธิภาพ	ปฏิบัติงานได้อย่างมีประสิทธิภาพ	กองการศึกษา

รายละเอียดโครงการพัฒนา แบบ ผ. ๐๓
แผนพัฒนาท้องถิ่น(พ.ศ.๒๕๖๑ – ๒๕๖๕)
องค์การบริหารส่วนตำบลเสาเดียว

ยุทธศาสตร์ที่ ๘ ยุทธศาสตร์ ด้านพัฒนาการเมืองการบริหาร
๘.๑ แผนงานบริหารงานทั่วไป

ที่	โครงการ	วัตถุประสงค์	เป้าหมาย (รายละเอียด โครงการ)	งบประมาณและที่มา					ตัวชี้วัด (KPI)	ผลลัพธ์ที่คาดว่าจะได้รับ	หน่วยงานที่ รับผิดชอบ
				๒๕๖๑ (บาท)	๒๕๖๒ (บาท)	๒๕๖๓ (บาท)	๒๕๖๔ (บาท)	๒๕๖๕ (บาท)			
๑	จัดซื้อวัสดุ ครุภัณฑ์ ในการปฏิบัติงาน	สามารถปฏิบัติงานได้ อย่างมีประสิทธิภาพ	จำนวน ๑ บอร์ด	-	๑๐,๐๐๐				ปฏิบัติงานได้อย่าง มีประสิทธิภาพ	เกิดความสะดวก	กอง การศึกษา
	๑.๓๑ บอร์ดประชาสัมพันธ์ชนิดขาตั้ง										
	๑.๓๒ จัดซื้อเครื่องฟ่นหมอกควัน	สามารถปฏิบัติงานได้ อย่างมีประสิทธิภาพ	จำนวน ๑ เครื่อง	-	๖๐,๐๐๐	-	-		ปฏิบัติงานได้อย่าง มีประสิทธิภาพ	เกิดความสะดวก	กอง สาธารณสุข
	๑.๓๓ จัดซื้อกระดานไวท์บอร์ด	สามารถปฏิบัติงานได้ อย่างมีประสิทธิภาพ	จำนวน ๓ อัน	-	๑๖,๐๐๐	-	-		ปฏิบัติงานได้อย่าง มีประสิทธิภาพ	เกิดความสะดวก	สำนักปลัด
	๑.๓๔ เครื่องพิมพ์แบบฉีดหมึกพร้อมติดตั้งหมึก	สามารถปฏิบัติงานได้ อย่างมีประสิทธิภาพ	จำนวน ๑ เครื่อง	-	๓,๖๐๐	-	-		ปฏิบัติงานได้อย่าง มีประสิทธิภาพ	เกิดความสะดวก	กองช่าง
	๑.๓๕ จัดหารถยนต์รับส่งนักเรียน	สามารถปฏิบัติงานได้ อย่างมีประสิทธิภาพ	จำนวน ๑ คัน			๒,๕๐๐,๐๐๐			ปฏิบัติงานได้อย่าง มีประสิทธิภาพ	เกิดความสะดวก	กอง การศึกษา
	๑.๓๖ แบบหล่อรั้วควาบอยชุด ๓ คาน	สามารถปฏิบัติงานได้ อย่างมีประสิทธิภาพ	จำนวน ๓ ชุด			๔๖,๕๐๐			ปฏิบัติงานได้อย่าง มีประสิทธิภาพ	เกิดความสะดวก	กองช่าง

ส่วนที่ ๖

การนำแผนพัฒนาสู่ปฏิบัติการปฏิบัติและการติดตามประเมินผล

องค์ประกอบ ประกอบด้วย การติดตามและประเมินผลแผนยุทธศาสตร์การพัฒนา โดยนำเสนอ ดังนี้

๖.๑ องค์การรับผิดชอบในการติดตามและประเมินผล

ตามระเบียบกระทรวงมหาดไทย ว่าด้วยการจัดทำแผนพัฒนาขององค์กรปกครองส่วนท้องถิ่น พ.ศ.๒๕๔๘ หมวด ๖ ข้อ ๒๘ กำหนดให้ผู้บริหารท้องถิ่นแต่งตั้งคณะกรรมการติดตามและประเมินผลแผนพัฒนาท้องถิ่น ประกอบด้วย

- (๑) สมาชิกสภาท้องถิ่นที่สภาท้องถิ่นคัดเลือกจำนวนสามคน
- (๒) ผู้แทนประชาคมท้องถิ่นที่ประชาคมท้องถิ่นคัดเลือกจำนวนสองคน
- (๓) ผู้แทนหน่วยงานที่เกี่ยวข้องที่ผู้บริหารท้องถิ่นคัดเลือกจำนวนสองคน
- (๔) หัวหน้าส่วนการบริหารที่คัดเลือกกันเองจำนวนสองคน
- (๕) ผู้ทรงคุณวุฒิที่ผู้บริหารท้องถิ่นคัดเลือกจำนวนสองคน

โดยให้คณะกรรมการเลือกกรรมการหนึ่งคนทำหน้าที่ประธานคณะกรรมการ และกรรมการอีกหนึ่งคนทำหน้าที่เลขานุการของคณะกรรมการ

ซึ่งคณะกรรมการติดตามและประเมินผลแผนพัฒนาท้องถิ่น มีอำนาจหน้าที่ ดังนี้

- (๑) กำหนดแนวทาง วิธีการในการติดตามและประเมินผลแผนพัฒนา
- (๒) ดำเนินการติดตามและประเมินผลแผนพัฒนา
- (๓) รายงานผลและเสนอความเห็นซึ่งได้จากการติดตามและประเมินผลแผนพัฒนาต่อผู้บริหารท้องถิ่น เพื่อให้ผู้บริหารท้องถิ่นเสนอต่อสภาท้องถิ่น คณะกรรมการพัฒนาท้องถิ่นและประกาศผลการติดตามและประเมินผลแผนพัฒนาให้ประชาชนในท้องถิ่นทราบ โดยทั่วกันอย่างน้อยปีละหนึ่งครั้ง ภายในเดือนธันวาคมของทุกปี ทั้งนี้ให้ปิดประกาศโดยเปิดเผยไม่น้อยกว่า ๓๐ วัน
- (๔) แต่งตั้งคณะอนุกรรมการหรือคณะทำงานเพื่อช่วยปฏิบัติงานตามที่เห็นสมควร

๖.๒ การกำหนดวิธีการติดตามและประเมินผล

วิธีการในการติดตามและประเมินผลแผนพัฒนา มีรูปแบบการติดตามประเมินผลที่คณะกรรมการติดตามและประเมินผลแผนพัฒนาจะใช้ในการติดตามและประเมินผลแผนพัฒนา ๓ แบบ ดังแผนภูมิต่อไปนี้

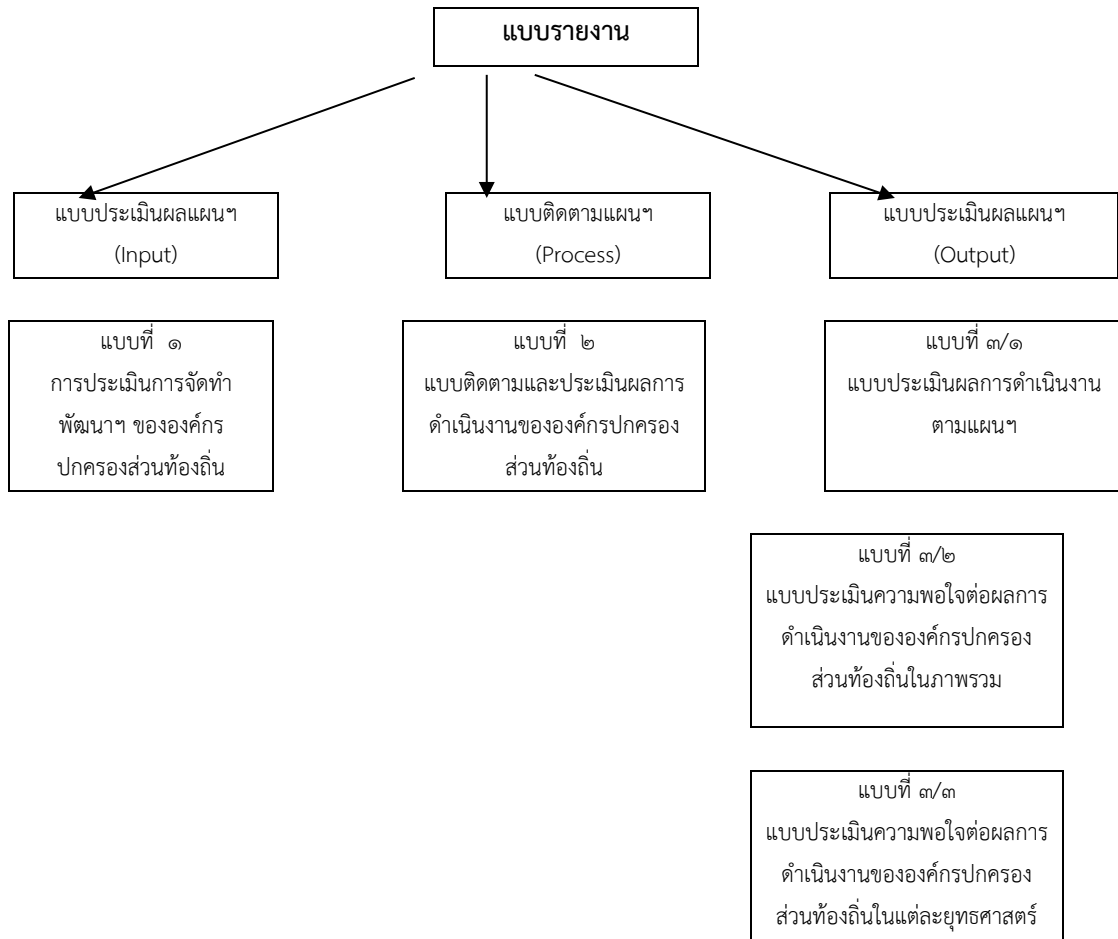

แบบที่ ๑ การช่วยกำกับการจัดทำแผนยุทธศาสตร์ขององค์กรปกครองส่วนท้องถิ่น

แบบช่วยกำกับการจัดทำแผนยุทธศาสตร์ขององค์กรปกครองส่วนท้องถิ่นมีวัตถุประสงค์เพื่อประเมินการดำเนินงานของคณะกรรมการพัฒนาท้องถิ่นว่า ดำเนินการครบถ้วนทุกขั้นตอนมากน้อยเพียงใด อย่างไร แบบประเมินการจัดทำแผนยุทธศาสตร์ขององค์กรปกครองส่วนท้องถิ่น ประกอบด้วย ส่วนที่ ๑ ชื่อองค์กรปกครองส่วนท้องถิ่น ส่วนที่ ๒ ประเด็นการประเมินมีทั้งหมด ๑๓ ข้อ ๒ ส่วน คือ ส่วนที่ ๑ คณะกรรมการพัฒนาท้องถิ่น ๖ ข้อ และการจัดทำแผนพัฒนาท้องถิ่น ๗ ข้อ (สำหรับองค์กรปกครอง ส่วนท้องถิ่นตอบว่ามีการดำเนินการ/ไม่มีการดำเนินการ ตามประเด็นการประเมินหรือการช่วยกำกับการนั่นเอง)

แบบที่ ๒ แบบติดตามผลการดำเนินงานขององค์กรปกครองส่วนท้องถิ่น

แบบติดตามผลการดำเนินงานขององค์กรปกครองส่วนท้องถิ่นรายไตรมาส เป็นเครื่องมือหนึ่งที่องค์กรปกครองส่วนท้องถิ่นสามารถนำไปใช้ในการติดตามความก้าวหน้าในการดำเนินงาน องค์กรปกครองส่วนท้องถิ่นตามแผนยุทธศาสตร์ที่กำหนด โดยมีประเด็นในการติดตาม ๒ ประเด็น คือ

(๑) การติดตามผลการดำเนินงานและการเบิกจ่ายงบประมาณตามแผนปฏิบัติการ ๕ ปี

(๒) ผลการดำเนินงานและการเบิกจ่ายงบประมาณตามโครงการที่ได้รับเงินอุดหนุนเฉพาะกิจ

แบบติดตามผลการดำเนินงานขององค์กรปกครองส่วนท้องถิ่นรายไตรมาส ประกอบไปด้วยเนื้อหาที่สำคัญ ๔ ส่วน คือ

ส่วนที่ ๑ ข้อมูลทั่วไป

- ชื่อหน่วยงาน
- ไตรมาสที่รายงาน

ส่วนที่ ๒ ผลการดำเนินงานตามแผนปฏิบัติการ ๕ ปี

- จำนวนโครงการและงบประมาณตามแผนพัฒนา ๕ ปี
- จำนวนโครงการตามแผนยุทธศาสตร์การพัฒนาจังหวัด
- ผลการดำเนินงานตามแผนพัฒนาประจำปี
- จำนวนโครงการที่มีการเปลี่ยนแปลง
- การเบิกจ่ายงบประมาณ

ส่วนที่ ๓ ผลการดำเนินงานตามโครงการที่ได้รับเงินอุดหนุนเฉพาะกิจ

- โครงการที่ได้รับเงินอุดหนุนเฉพาะกิจประจำปี

ส่วนที่ ๔ ปัญหาและอุปสรรคในการปฏิบัติงาน

แบบที่ ๓/๑

แบบประเมินผลการดำเนินงานตามแผนพัฒนาท้องถิ่น

แบบประเมินผลการดำเนินงานตามแผนพัฒนาสามปีเป็นเครื่องมือในการประเมินผลการดำเนินงานขององค์กรปกครองส่วนท้องถิ่น ตามแผนยุทธศาสตร์ที่กำหนด โดยมีประเด็นในการประเมิน ๓ ส่วน คือ

- (๑) ความพึงพอใจต่อผลการดำเนินงานขององค์กรปกครองส่วนท้องถิ่นในภาพรวม
- (๒) ความพึงพอใจของผู้เกี่ยวข้องในแต่ละยุทธศาสตร์ และ
- (๓) การเปลี่ยนแปลงของชุมชนตามตัวชี้วัดที่เลือก

แบบประเมินผลการดำเนินงานตามแผนยุทธศาสตร์ ประกอบไปด้วยเนื้อหาที่สำคัญ ๓ ส่วน คือ

ส่วนที่ ๑ ข้อมูลทั่วไป

- ชื่อองค์กรปกครองส่วนท้องถิ่น
- วัน/เดือน/ปีที่รายงาน

ส่วนที่ ๒ ยุทธศาสตร์และโครงการใน ปี พ.ศ. ๒๕๖๑ - ๒๕๖๕

- ยุทธศาสตร์และจำนวนโครงการที่ปรากฏอยู่ในแผน และจำนวนโครงการที่ได้ปฏิบัติ

ส่วนที่ ๓ ผลการดำเนินงาน

- ความพึงพอใจต่อผลการดำเนินงานขององค์กรปกครองส่วนท้องถิ่นในภาพรวม
- ผลการดำเนินงานในแต่ละยุทธศาสตร์
- ความพึงพอใจของผู้เกี่ยวข้อง
- การเปลี่ยนแปลงของชุมชนตามตัวชี้วัดที่เลือก

แบบที่ ๓/๒

แบบประเมินความพึงพอใจต่อผลการดำเนินงานขององค์กรปกครองส่วนท้องถิ่นในภาพรวม

เพื่อใช้ในการประเมินผลความพึงพอใจของประชาชน ผู้ที่เกี่ยวข้องต่อผลการดำเนินงานขององค์กรปกครองส่วนท้องถิ่นในภาพรวม แบบประเมินความพึงพอใจต่อผลการดำเนินงานขององค์กรปกครองส่วนท้องถิ่นในภาพรวม ประกอบไปด้วยเนื้อหาที่สำคัญ ๒ ส่วน คือ

ส่วนที่ ๑ ข้อมูลทั่วไป

- เพศ
- อายุ
- การศึกษา

- อาชีพหลัก

ส่วนที่ ๒ ความพึงพอใจต่อผลการดำเนินงานขององค์กรปกครองส่วนท้องถิ่นในภาพรวม

- ๑) การเปิดโอกาสให้ประชาชนมีส่วนร่วมในโครงการ/กิจกรรม
- ๒) การประชาสัมพันธ์ให้ประชาชนรับรู้ข้อมูลของโครงการ/กิจกรรม
- ๓) การเปิดโอกาสให้ประชาชนแสดงความคิดเห็นในโครงการ/กิจกรรม
- ๔) การรายงานผลการดำเนินงานของโครงการ/กิจกรรมต่อสาธารณะ
- ๕) ความโปร่งใสในการดำเนินโครงการ/กิจกรรม
- ๖) การดำเนินงานเป็นไปตามระยะเวลาที่กำหนด
- ๗) ผลการดำเนินโครงการ/กิจกรรมนำไปสู่การแก้ไขปัญหา
- ๘) การแก้ไขปัญหาและการตอบสนองความต้องการของประชาชน
- ๙) ประโยชน์ที่ประชาชนได้รับจากการดำเนินโครงการ/กิจกรรม

แบบที่ ๓/๓

แบบประเมินความพึงพอใจต่อผลการดำเนินงานขององค์กรปกครองส่วนท้องถิ่น

แต่ละยุทธศาสตร์

เพื่อใช้ในการประเมินผลความพึงพอใจของประชาชน ผู้ที่เกี่ยวข้องต่อผลการดำเนินงานขององค์กรปกครองส่วนท้องถิ่นในแต่ละยุทธศาสตร์

แบบประเมินความพึงพอใจต่อผลการดำเนินงานขององค์กรปกครองส่วนท้องถิ่นในแต่ละยุทธศาสตร์ ประกอบไปด้วย

ยุทธศาสตร์ ปี พ.ศ. ๒๕๖๑ - ๒๕๖๕

ส่วนที่ ๑ ข้อมูลทั่วไป

- เพศ
- อายุ
- การศึกษา
- อาชีพหลัก

ส่วนที่ ๒ ความพึงพอใจต่อผลการดำเนินงานขององค์กรปกครองส่วนท้องถิ่น

- ๑) มีการเปิดโอกาสให้ประชาชนมีส่วนร่วมในโครงการ/กิจกรรม
- ๒) มีการประชาสัมพันธ์ให้ประชาชนรับรู้ข้อมูลของโครงการ/กิจกรรม
- ๓) การเปิดโอกาสให้ประชาชนแสดงความคิดเห็นในโครงการ/กิจกรรม
- ๔) มีการรายงานผลการดำเนินงานของโครงการ/กิจกรรมให้ประชาชนทราบ
- ๕) การเปิดโอกาสให้ประชาชนตรวจสอบการดำเนินโครงการ/กิจกรรม
- ๖) การดำเนินงานเป็นไปตามระยะเวลาที่กำหนด
- ๗) ผลการดำเนินโครงการ/กิจกรรมนำไปสู่การแก้ไขปัญหาของประชาชน
- ๘) ประโยชน์ที่ประชาชนได้รับจากการดำเนินโครงการ/กิจกรรม

๖.๓ การกำหนดช่วงเวลาในการติดตามและประเมินผล

คณะกรรมการติดตามและประเมินผลแผนพัฒนาท้องถิ่น จะต้องรายงานผลและเสนอความเห็น ซึ่งได้จากการติดตามและประเมินผลแผนพัฒนาต่อผู้บริหารท้องถิ่น เพื่อให้ผู้บริหารท้องถิ่นเสนอต่อสภาท้องถิ่น คณะกรรมการพัฒนาท้องถิ่น และประกาศผลการติดตามและประเมินผลแผนพัฒนาให้ประชาชนในท้องถิ่นทราบ โดยทั่วกัน ปีละสองครั้ง ภายในเดือนตุลาคมและเดือนเมษายนของทุกปี
