

แผนพัฒนาท้องถิ่น (พ.ศ. ๒๕๖๖ – ๒๕๗๐)



องค์การบริหารส่วนตำบลเสาเดียว
อำเภอหนองหงส์ จังหวัดบุรีรัมย์

สารบัญ

คำนำ	หน้า
บทนำ	๑-๒
ส่วนที่ ๑ สภาพทั่วไปและข้อมูลพื้นฐานของ อบต.	๓-๑๗
ส่วนที่ ๒ ยุทธศาสตร์ขององค์กรปกครองส่วนท้องถิ่น	๑๘-๒๖
ส่วนที่ ๓ การนำแผนพัฒนาท้องถิ่นไปสู่การปฏิบัติ	๒๗-๑๕๕
ส่วนที่ ๔ การติดตามประเมินผล	๑๕๖-๑๖๐

บทนำ

๑.๑ ลักษณะของแผนพัฒนาท้องถิ่น

แผนพัฒนาท้องถิ่น เป็นแผนพัฒนาเศรษฐกิจและสังคมขององค์กรปกครองส่วนท้องถิ่นที่สอดคล้องกับแผนยุทธศาสตร์การพัฒนา ซึ่งเป็นแผนที่กำหนดรายละเอียดของแผนงาน โครงการพัฒนาที่จะดำเนินการในปีงบประมาณของแต่ละปี โดยมีความต่อเนื่องเป็นระยะเวลาห้าปี

แผนพัฒนาท้องถิ่น เป็นแผนแบบหมุนเวียนโดยต้องดำเนินการทบทวนและดำเนินการจัดทำทุกปี เป็นแผนพัฒนาที่นำแผนยุทธศาสตร์การพัฒนาไปสู่การปฏิบัติ โดยอยู่ภายใต้ยุทธศาสตร์การพัฒนาซึ่งมีหลายแนวทาง และต้องดำเนินการเพื่อให้บรรลุตามวัตถุประสงค์ เป้าหมาย เพื่อนำไปสู่วิสัยทัศน์ และเป็นข้อมูลที่เชื่อมโยงระหว่างแผนยุทธศาสตร์การพัฒนา เพื่อจัดทำข้อบัญญัติงบประมาณรายจ่ายประจำปี ซึ่งเป็นกระบวนการบริหารเพื่อให้เกิดรูปธรรม

ดังนั้น โครงการ/กิจกรรม ที่บรรจุในแผนพัฒนาท้องถิ่น (ในช่วงระยะเวลาปีแรกของแผนฯ) โครงการจะต้องมีคุณสมบัติ ดังนี้

๑. โครงการ/กิจกรรม ค่อนข้างแน่นอนในการที่จะสามารถดำเนินการได้ การสัมฤทธิ์ผลของโครงการตลอดจนผลประโยชน์ที่สังคมได้รับ
๒. โครงการ/กิจกรรมจะต้องมีความพร้อมในทุก ๆ ด้าน เพื่อที่จะนำไปจัดทำข้อบัญญัติงบประมาณ

รายจ่าย

ลักษณะสำคัญของแผนพัฒนาโดยสรุป

๑. เป็นแผนที่สอดคล้องกับแผนยุทธศาสตร์การพัฒนา
๒. เป็นแผนที่แสดงแนวทางในการพัฒนา วัตถุประสงค์ เป้าหมาย ชัดเจน
๓. เป็นแผนพัฒนาที่แสดงโครงการ/กิจกรรม ระยะเวลาห้าปี
๔. เป็นแผนพัฒนาที่เชื่อมโยงระหว่างแผนยุทธศาสตร์การพัฒนากับข้อบัญญัติงบประมาณรายจ่าย

ประจำปี

๑.๒ วัตถุประสงค์ของการจัดทำแผนพัฒนาท้องถิ่น

๑. เพื่อเป็นการเชื่อมโยงระหว่างแผนยุทธศาสตร์การพัฒนาและข้อบัญญัติงบประมาณรายจ่ายประจำปี
๒. เพื่อเป็นแนวทางในการพัฒนาระยะเวลาที่มีความสอดคล้อง และสามารถพัฒนาได้ตามแผนยุทธศาสตร์การพัฒนา
๓. เป็นขั้นตอนการนำโครงการต่าง ๆ ที่มีความพร้อมที่จะดำเนินการบรรจุในข้อบัญญัติงบประมาณรายจ่ายประจำปี

๑.๓ ขั้นตอนการจัดทำแผนพัฒนาท้องถิ่น

๑. คณะกรรมการพัฒนาแผนองค์การบริหารส่วนตำบลร่วมกับประชาคม กำหนดประเด็นหลักการพัฒนาให้สอดคล้องกับวิสัยทัศน์ พันธกิจ และจุดมุ่งหมายเพื่อการพัฒนาในแผนยุทธศาสตร์การพัฒนา รวมทั้งสอดคล้องกับปัญหาความต้องการของประชาคมและชุมชน โดยให้นำข้อมูลพื้นฐานในการพัฒนาจากหน่วยงานต่างๆ และข้อมูลในแผนชุมชนมาพิจารณาประกอบการจัดทำแผนพัฒนาท้องถิ่น

๒. คณะกรรมการสนับสนุนการจัดทำแผนพัฒนาองค์การบริหารส่วนตำบล รวบรวมประเด็นหลักการพัฒนาปัญหา ความต้องการ และข้อมูลนำมาจัดร่างทำแผนพัฒนาท้องถิ่น แล้วเสนอคณะกรรมการพัฒนาองค์การบริหารส่วนตำบล

๓. คณะกรรมการพัฒนาแผนองค์การบริหารส่วนตำบล พิจารณาร่างแผนพัฒนาท้องถิ่น เพื่อเสนอผู้บริหาร

๔. ผู้บริหารท้องถิ่นพิจารณาแผนพัฒนาท้องถิ่นอนุมัติร่างนำร่างแผนพัฒนาท้องถิ่นและประกาศใช้แผนพัฒนาท้องถิ่น

สำหรับองค์การบริหารส่วนตำบลให้ผู้บริหารท้องถิ่นเสนอร่างแผนพัฒนาท้องถิ่นต่อสภาองค์การบริหารส่วนตำบลเพื่อให้ความเห็นชอบก่อนแล้วผู้บริหารท้องถิ่นจึงอนุมัติและประกาศใช้แผนพัฒนาท้องถิ่นต่อไป

๑.๔ ประโยชน์ของการจัดทำแผนพัฒนาท้องถิ่น

๑. ทำให้ผู้บริหารมีจุดมุ่งหมาย และแนวทางในการพัฒนา
 ๒. เป็นเครื่องมือในการบริหารที่เป็นไปอย่างมีระบบ
 ๓. สามารถกำกับ ติดตาม และประเมินผลการพัฒนาได้อย่างเป็นระบบ
-

ส่วนที่ ๑

สภาพทั่วไปและข้อมูลพื้นฐานขององค์กรปกครองส่วนท้องถิ่น

องค์การบริหารส่วนตำบลเสาดเดียว ได้รับการจัดตั้งเป็นสภาตำบลเมื่อปี พ.ศ. ๒๕๓๘ และได้รับการยกฐานะจากสภาตำบลจัดตั้งเป็นองค์การบริหารส่วนตำบลเมื่อวันที่ ๒๓ กุมภาพันธ์ ๒๕๔๐ ปรับขนาดองค์การบริหารส่วนตำบลขนาดเล็กเป็นองค์การบริหารส่วนตำบลขนาดกลาง เมื่อวันที่ ๒๙ เดือนเมษายน พ.ศ. ๒๕๕๑

๒.๑ สภาพทั่วไป**๒.๑.๑ ที่ตั้ง**

ที่ทำการองค์การบริหารส่วนตำบลเสาดเดียว ตั้งอยู่เลขที่ ๑๕๕ หมู่ที่ ๕ บ้านศรีสมบุญ ตำบลเสาดเดียว อำเภอหนองหงส์ จังหวัดบุรีรัมย์ ตั้งอยู่ทางทิศตะวันออกเฉียงใต้ของอำเภอหนองหงส์ มีระยะห่างจากอำเภอ ๑๙ กิโลเมตร

๒.๑.๒ เนื้อที่

องค์การบริหารส่วนตำบลเสาดเดียว มีเนื้อที่ครอบคลุมทั้งตำบล มีเนื้อที่ประมาณ ๔๖ ตารางกิโลเมตรหรือประมาณ ๒๘,๗๙๖ ไร่

อาณาเขตติดต่อดังนี้

ทิศเหนือ	ติดต่อกับ	เขตตำบลห้วยแถลง	อำเภอห้วยแถลง
ทิศใต้	ติดต่อกับ	เขตตำบลห้วยหิน	อำเภอหนองหงส์
ทิศตะวันออกเฉียง	ติดต่อกับ	เขตตำบลสระทอง	อำเภอหนองหงส์
ทิศตะวันตก	ติดต่อกับ	ตำบลหนองขาม	อำเภอจักรราช

พื้นที่ทั้งหมด สามารถใช้ประโยชน์ ดังนี้

- พื้นที่ชุมชน เป็นพื้นที่ตั้งบ้านเรือนที่อยู่อาศัย สถานที่ราชการ
- พื้นที่เกษตรกรรม เป็นพื้นที่ทำนา ไร่ สวน เป็นต้น
- พื้นที่สาธารณประโยชน์ และพื้นที่รกร้างว่างเปล่า
- พื้นที่อื่นๆ เช่น ถนน แหล่งน้ำ ฯลฯ

๒.๑.๓ ภูมิประเทศ

ลักษณะภูมิประเทศโดยทั่วไป พื้นที่ส่วนใหญ่เป็นพื้นที่ราบเรียบและที่ราบลุ่ม ลักษณะดินปนทราย ภูมิอากาศจะร้อนจัดในฤดูร้อนการระเหยของน้ำจากแหล่งน้ำต่าง ๆ เป็นไปอย่างรวดเร็ว

แผนที่

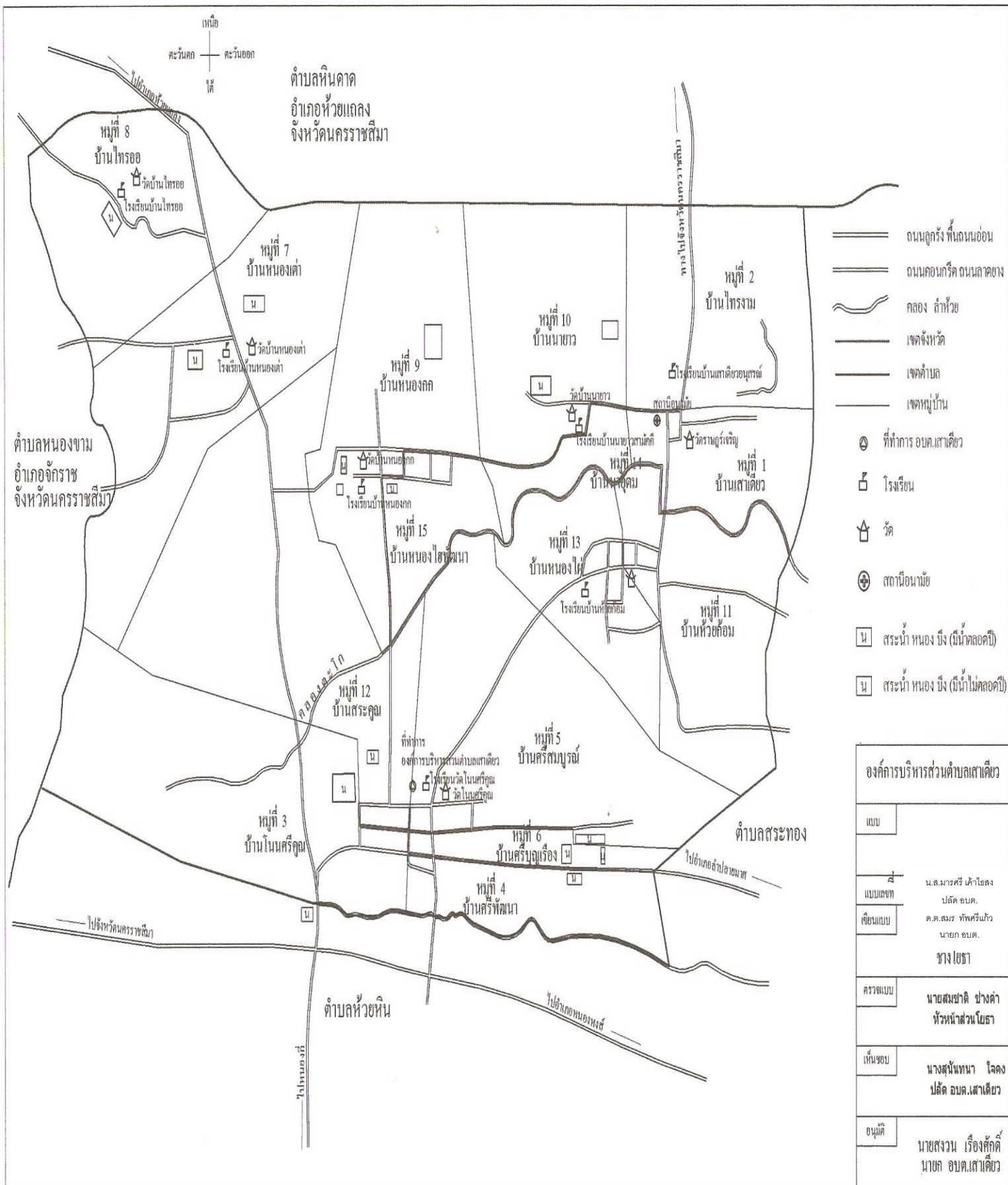

- ===== ถนนลูกรัง พื้นถนนอ่อน
- ===== ถนนคอนกรีต ถนนลาดยาง
- ~~~~~ คลอง ลำห้วย
- เขตจังหวัด
- เขตตำบล
- เขตหมู่บ้าน
- ⊕ ที่ทำการ อบต.เสาเดียว
- 🏫 โรงเรียน
- 🏠 วัด
- ⊕ สถานีอนามัย
- ☒ สระน้ำ หนอง บึง (มีน้ำตลอดปี)
- ☐ สระน้ำ หนอง บึง (มีน้ำไม่ตลอดปี)

องค์กรบริหารส่วนตำบลเสาเดียว	
แบบ	
แบบเลขที่	น.ส.มารศรี เด้าโสง ปลัด อบต.
เขียนแบบ	ด.ศ.สมร ทัพศรีแก้ว นายก อบต. ทางโยธา
ตรวจแบบ	นายสงชาติ ช่างคำ หัวหน้าส่วนโยธา
เห็นชอบ	นางศุภันทนา โจง ปลัด อบต.เสาเดียว
อนุมัติ	นายสงวน เรืองศักดิ์ นายก อบต.เสาเดียว

๒.๑.๔ จำนวนหมู่บ้าน

จำนวนหมู่บ้านในเขต อบต.	มีจำนวน ๑๕ หมู่บ้าน	ได้แก่
หมู่ที่ ๑	บ้านเสาเดียว	
หมู่ที่ ๒	บ้านไทรงาม	
หมู่ที่ ๓	บ้านโนนศรีคุณ	
หมู่ที่ ๔	บ้านศรีพัฒนา	
หมู่ที่ ๕	บ้านศรีสมบูรณ์	
หมู่ที่ ๖	บ้านศรีบุญเรือง	
หมู่ที่ ๗	บ้านหนองเต่า	
หมู่ที่ ๘	บ้านไทรอ้อ	
หมู่ที่ ๙	บ้านหนองกก	
หมู่ที่ ๑๐	บ้านนายาว	
หมู่ที่ ๑๑	บ้านห้วยก้อม	
หมู่ที่ ๑๒	บ้านสระคุณ	
หมู่ที่ ๑๓	บ้านหนองไผ่	
หมู่ที่ ๑๔	บ้านนาอุดม	
หมู่ที่ ๑๕	บ้านหนองไฮพัฒนา	

๒.๑.๕ ท้องถิ่นอื่นในตำบล

- จำนวนเทศบาล - แห่ง

๒.๑.๖ ประชากร

จำนวนประชากรและจำนวนครัวเรือน

- จำนวนประชากร ๖,๖๗๗ คน
 - ชาย ๓,๓๗๑ คน
 - หญิง ๓,๓๐๖ คน
 มีความหนาแน่นเฉลี่ย ๑๔๕ คน / ตารางกิโลเมตร
- จำนวนครัวเรือนทั้งหมด ๑,๖๔๗ ครัวเรือน

ตารางแสดงจำนวนประชากรแยกตามหมู่บ้าน

หมู่ที่	ชื่อหมู่บ้าน	จำนวนประชากร			จำนวน ครัวเรือน	ชื่อผู้นำ
		ทั้งหมด (คน)	ชาย (คน)	หญิง (คน)		
๑	บ้านเสาดิยว	๔๗๑	๒๔๐	๒๓๑	๑๒๑	นายกำน จันท์ศิริสุข
๒	บ้านไทรงาม	๔๘๒	๒๔๒	๒๔๐	๑๒๐	นายวุฒินันท์ สมบูรณ์
๓	บ้านโนนศรีคุณ	๕๗๙	๓๐๕	๒๗๔	๑๕๐	นายอุไร ศรีนวลจันทร์
๔	บ้านศรีพัฒนา	๓๖๓	๑๗๐	๑๙๓	๙๙	นายสันติภาพ ชวดไธสง
๕	บ้านศรีสมบูรณ์	๗๒๗	๓๗๒	๓๕๕	๑๗๙	นายจรูญ กองกิจ
๖	บ้านศรีบุญเรือง	๔๘๓	๒๔๘	๒๓๕	๑๓๐	นายสุรพล สังข์รัมย์
๗	บ้านหนองเต่า	๓๙๓	๑๙๘	๑๙๕	๙๔	นางสาวก่อ คำมูล
๘	บ้านไทรอ	๓๓๔	๑๗๒	๑๖๒	๗๗	สิบเอกยุทธนา จงตั้งกลาง
๙	บ้านหนองกก	๓๒๙	๑๖๙	๑๖๐	๗๗	นายบุญทัน แก้วคำหอม
๑๐	บ้านนายาว	๓๖๓	๑๗๕	๑๘๘	๘๐	นายดิเรก นนทะน้า
๑๑	บ้านห้วยก้อม	๔๕๘	๒๒๓	๒๓๕	๑๐๘	นายบุญมา คำสุวรรณ
๑๒	บ้านสระคุณ	๕๔๒	๒๗๖	๒๖๖	๑๔๙	นายทองดี นาราช
๑๓	บ้านหนองไผ่	๔๘๐	๒๓๕	๒๔๕	๑๐๓	นางกัญญรัตน์ พลมาศ
๑๔	บ้านนาอุดม	๓๕๐	๑๘๑	๑๖๙	๘๕	นายทวี เพียงเกตุ
๑๕	บ้านหนองไฮพัฒนา	๓๒๓	๑๖๕	๑๕๘	๗๕	นายธงชัย พิมพีไธสง
รวม		๖,๖๗๗	๓,๓๗๑	๓,๓๐๖	๑,๖๔๗	

ข้อมูล ณ วันที่ ๒๗ เดือน พฤษภาคม ๒๕๖๔
ที่มา : งานทะเบียนราษฎรอำเภอหนองหงส์

๒.๒ สภาพทางเศรษฐกิจ

๒.๒.๑ อาชีพ

อาชีพหลักของราษฎรในตำบลเสาดิยวคือ การทำนาข้าว

อาชีพรองคือการปลูกพืชไร่ชนิดต่าง ๆ เช่น การปลูกอ้อย ปลูกงา ปลูกมันสำปะหลัง ปลูกหม่อนเลี้ยงไหม ปลูกพืชผักสวนครัว และการเลี้ยงสัตว์ไว้ใช้งานและบริโภคในครัวเรือน

นอกจากนั้นยังประกอบอาชีพ ค้าขาย รับราชการ รับจ้าง แรงงานที่ใช้ในตำบลเสาดิยวในการเกษตรกรรม ส่วนใหญ่ใช้จากสมาชิกในครัวเรือน แต่ในบางครัวเรือนมีสมาชิกไม่เพียงพอ กับการจ้างงานที่มีอยู่ในตำบลเข้าช่วยในฤดูกาลผลิตแล้วมีแรงงานว่างจากภาคเกษตร จะไปทำการรับจ้างแรงงานทั่วไปในจังหวัดบุรีรัมย์ และกรุงเทพมหานคร

๒.๒.๒ หน่วยธุรกิจในพื้นที่ อบต.

- สถานีบริการน้ำมัน	๖	แห่ง
- โรงสี	๒๔	แห่ง
- ร้านค้า	๖๖	แห่ง
- โรงขนมจีน	๔	แห่ง
- ฟาร์มสุกร	๕	แห่ง

๒.๓ สภาพสังคม

๒.๓.๑ การศึกษา

- โรงเรียนประถมศึกษา	๗	แห่ง (ขยายโอกาส ๒ แห่ง)
- ที่อ่านหนังสือพิมพ์ประจำหมู่บ้าน	๑๕	แห่ง
- ที่อ่านหนังสือพิมพ์ประจำโรงเรียน	๗	แห่ง
- ที่อ่านหนังสือพิมพ์ศูนย์ถ่ายทอดฯ , โรงพยาบาลส่งเสริมสุขภาพตำบล	๒	แห่ง
- ศูนย์พัฒนาเด็กเล็ก	๒	แห่ง

๒.๓.๒ สถาบันและองค์กรทางศาสนา

- วัด	๕	แห่ง
- สำนักสงฆ์	๓	แห่ง (บ้านไทรอ้อ,หนองเต่า,เสาเดียว)

๒.๓.๓ การสาธารณสุข

- โรงพยาบาลส่งเสริมสุขภาพตำบล	๑	แห่ง
- อัตราการมีและใช้สวมราดน้ำ	ร้อยละ ๑๐๐	
- คลินิก	๑	

๒.๓.๔ ความปลอดภัยในชีวิตและทรัพย์สิน

- รถน้ำดับเพลิง	๑	คัน
-----------------	---	-----

สถิติ จำนวนอาชญากรรมประเภทต่างๆ ที่เกิดขึ้นในเขตองค์การบริหารส่วนตำบลเสาเดียว

ประเภท	พ.ศ. ๒๕๖๓ (ราย)
๑. คดีอุกฉกรรจ์และสะเทือนขวัญ	-
๒. คดีประทุษร้ายต่อชีวิต ร่างกาย และเพศ	-
๓. คดีประทุษร้ายต่อทรัพย์สิน	-
๔. คดีความผิดที่นำสนใจพิเศษ	-
๕. (รัฐเป็นผู้เสียหาย)	๙
๖. คดีอื่นๆ	๒
รวม	๑๑

** ที่มา : สถานีตำรวจภูธรอำเภอหนองหงส์

๒.๔ การบริการพื้นฐาน

๒.๔.๑ การคมนาคม

ทางหลวงแผ่นดิน หมายเลข ๒๑๖๖ สภาพถนนลาดยาง จากอำเภอลำปลายมาศ - อำเภอหนองกี่ ถนน รพช. หมายเลข นม. ๓๐๑๓ แยกทางหลวงแผ่นดิน ถนนหมายเลข ๒๑๖๖ ที่บ้านศรีบุญเรือง หมู่ที่ ๖ ตำบลเสาเดียว อำเภอหนองหงส์ จังหวัดบุรีรัมย์ เพื่อไปอำเภอห้วยแถลง จังหวัดนครราชสีมา ถนนหมายเลข นม.๓๐๓๗ บ้านโนนศรีคุณ ตำบลเสาเดียว อำเภอหนองหงส์ เพื่อไปอำเภอห้วยแถลง จังหวัดนครราชสีมา

การเดินทางมีเส้นทางการคมนาคมติดต่อกับอำเภอและจังหวัดใกล้เคียงต่าง ๆ ได้ดังนี้

อบต.เสาเดียว	- อำเภอเมือง	จังหวัดบุรีรัมย์	ระยะทาง ๖๒	กิโลเมตร
อบต.เสาเดียว	- อำเภอหนองหงส์	จังหวัดบุรีรัมย์	ระยะทาง ๑๙	กิโลเมตร
อบต.เสาเดียว	- อำเภอลำปลายมาศ	จังหวัดบุรีรัมย์	ระยะทาง ๓๐	กิโลเมตร
อบต.เสาเดียว	- อำเภอหนองกี่	จังหวัดบุรีรัมย์	ระยะทาง ๒๘	กิโลเมตร
อบต.เสาเดียว	- อำเภอห้วยแถลง	จังหวัดนครราชสีมา	ระยะทาง ๑๔	กิโลเมตร
อบต.เสาเดียว	- อำเภอจักราช	จังหวัดนครราชสีมา	ระยะทาง ๒๙	กิโลเมตร

๒.๔.๒ การโทรคมนาคม

- ที่ทำการไปรษณีย์โทรเลข ๑ แห่ง

๒.๔.๓ การไฟฟ้า

- จำนวนหมู่บ้านที่ไฟฟ้าเข้าถึง มีไฟฟ้าใช้ครบทุกหมู่บ้าน

๒.๔.๔ การสาธารณสุขภิบาล

- ระบบประปาในตำบลเสาเดียว ประปาหมู่บ้านจำนวน ๑๐ แห่ง

๒.๔.๕ แหล่งน้ำที่สร้างขึ้น

- ฝาย ๒ แห่ง
- บ่อน้ำตื้น ๖ แห่ง
- บ่อบาดาล(บ่อโยก) ๒๔ แห่ง

๒.๔.๖ ภูมิอากาศ

๑. ภูมิอากาศ ปี ๒๕๕๗

๑.๑ อุณหภูมิสูงสุด	๔๐.๑ องศาเซลเซียส	ต่ำสุด ๑๐.๗ องศาเซลเซียส
อุณหภูมิเฉลี่ยเดือน มี.ค.-มิ.ย.	๒๙.๔ องศาเซลเซียส	
อุณหภูมิเฉลี่ยเดือน ก.ค.-ต.ค.	๒๗.๗ องศาเซลเซียส	
อุณหภูมิเฉลี่ยเดือน พ.ย.-ก.พ.	๒๔.๗ องศาเซลเซียส	
๑.๒ ปริมาณฝนรวมทั้งปี	๑,๓๓๐.๕ มิลลิเมตร	
จำนวนวันที่ฝนตกทั้งปี	๑๐๘ วัน	
ปริมาณน้ำฝนสูงสุด	๓๑๕.๙ มิลลิเมตร	เดือน สิงหาคม
ปริมาณน้ำฝนต่ำสุด	๓.๔ มิลลิเมตร	เดือน กุมภาพันธ์
ปริมาณน้ำฝนเฉลี่ยเดือน มี.ค.-มิ.ย.	๑๑๑.๖ มิลลิเมตร	
ปริมาณน้ำฝนเฉลี่ยเดือน ก.ค.-ต.ค.	๒๑๖.๓ มิลลิเมตร	
ปริมาณน้ำฝนเฉลี่ยเดือน พ.ย.-ก.พ.	๗.๓ มิลลิเมตร	

๑.๓ ทิศทางลมในแต่ละฤดู

ฤดูหนาว	ทิศตะวันออกเฉียงเหนือ
ฤดูร้อน	ทิศใต้และมีลมแปรปรวนในช่วงเปลี่ยนฤดู
ฤดูฝน	ทิศตะวันตกเฉียงใต้

ที่มา : สถานีอุตุนิยมวิทยาบุรีรัมย์ (นางรอง)

๒.๕ ข้อมูลอื่นๆ

๒.๕.๑ ทรัพยากรธรรมชาติในพื้นที่

พื้นที่สาธารณประโยชน์หนองหว้า กำลังพิจารณาดำเนินการปรับปรุง ให้เป็นสถานที่ท่องเที่ยวและสถานที่ออกกำลังกาย มีพื้นที่ประมาณ ๑๘๐ ไร่

๒.๕.๒ มวลชนจัดตั้ง

- ลูกเสือชาวบ้าน	๑ รุ่น	๑๔๐ คน
- อาสาสมัครป้องกันภัยฝ่ายพลเรือน (อปพร.)	๒ รุ่น	๑๘๐ คน
- ตำรวจบ้าน	๑ รุ่น	๑๐๐ คน
- อื่น ๆ อ.ย. อาหารและยา	๑ รุ่น	๕ คน

๒.๖ ศักยภาพในตำบล

๒.๖.๑ ศักยภาพขององค์การบริหารส่วนตำบล

องค์การบริหารส่วนตำบลเสาดเดียว ประกอบด้วย

- สมาชิกองค์การบริหารส่วนตำบล มีสมาชิกสภาอบต.ที่ประชาชนเลือกตั้ง จำนวน หมู่บ้านละ ๒ คน รวม ๓๐ คน อยู่ในตำแหน่งคราวละ ๔ ปี
- คณะผู้บริหารประกอบด้วย นายกองค์การบริหารส่วนตำบล ๑ คน รองนายกองค์การบริหารส่วนตำบล ๒ คน และเลขานุการองค์การบริหารส่วนตำบล ๑ คน

ศักยภาพของชุมชนและพื้นที่

- มีแหล่งน้ำ ได้แก่ คลองตะโก ม.๑ , คลองวัดป่าเหนือ ม.๒ , สระน้ำหนองไทรงาม ม.๒ , สระหนองแสง ม.๒ , หนองหว่า ม.๓ , คลองอีสานเขียว ม.๔ , สระน้ำหนองตาปอก ม.๔ , ลำห้วยศรีพัฒนา ม.๔ , สระน้ำหนองจิก ม.๕ , สระโรงเรียนวัดโนนศรีคุณ ม.๕ , สระศรีสมบุญ ม.๕ , คลองหนองไผ่น้อย ม.๗ , สระหนองเต่า ม.๗ , สระสี่เหลี่ยม ม.๗ , หนองทำนบใหม่ ม.๘ , หนองหว่า ม.๘ , หนองคูโน ม.๘ , หนองน้ำบ้านหนองกก ม.๙ , ลำห้วยลำนาลาว ม.๙ , หนองนายาว ม.๑๐ , ลำห้วยคลองตะโก ม.๑๒ , สระหนองตลาด ม.๑๒ , คลองอีสานเขียว ม.๑๓ , สระน้อย ม.๑๔ และหนองแดง ม.๑๕

ทำให้ประชาชนยังสามารถประกอบอาชีพเกษตรกรรมได้ มีพื้นที่ป่าสาธารณะประโยชน์ ชุมชนโดยส่วนมากมีความเข้มแข็งและให้ความร่วมมือในการประสานงานราชการเป็นอย่างดี

กรอบอัตรากำลังของ อบต.เสาดเดียว แบ่งส่วนการบริหารงานต่าง ๆ ดังนี้

ส่วน	จำนวนพนักงานส่วนตำบล ระดับ									จำนวนลูกจ้าง			รวม
	๑	๒	๓	๔	๕	๖	๗	๘	รวม	ประจำ	ชั่วคราว	ภารกิจ	
สำนักปลัด	-	-	-	๑	๒	๓	๑	๑	๘	๑	๑	๒	๕
กองคลัง	-	-	-	-	๒	-	๑	-	๓	๑	-	๑	๒
กองช่าง	-	-	-	-	๒	-	๑	-	๔	-	-	-	๓
ส่วนการศึกษา	-	-	๖	-	-	๑	-	-	๗	-	๑	๒	-
ส่วนสวัสดิการสังคม	-	-	-	-	๑	๑	-	-	๒	-	-	-	-
ส่วนสาธารณสุข	-	-	-	-	-	๑	-	-	๑	-	-	-	-
ส่วนการเกษตร	-	-	-	-	-	-	-	-	-	-	-	-	-
รวม	-	-	๖	๑	๗	๖	๓	๑	๒๕	๒	๒	๕	๓๐

รวม

- พนักงานส่วนตำบล ๒๕ คน
- ลูกจ้างประจำ ๒ คน

- พนักงานจ้างตามภารกิจ	๖ คน
- พนักงานจ้างทั่วไป	๕ คน
รวมทั้งหมด	๓๙ คน

ระดับการศึกษาของบุคลากร

ประถมศึกษา	๑ คน
มัธยมศึกษา	๒ คน
อาชีวศึกษา	๒ คน
ปริญญาตรี	๒๕ คน
ปริญญาโท	๖ คน

๒.๖.๒ การคลังของท้องถิ่น

รายได้ขององค์การบริหารส่วนตำบล ทั้งที่เป็นรายได้จากการที่องค์การบริหารส่วนตำบลจัดเก็บเอง รายได้ที่รัฐบาลจัดเก็บและจัดสรรให้ เงินอุดหนุนทั่วไป เงินสะสม ย้อนหลัง ๓ ปี

รายรับของ อบต.

สถิติรายรับของ อบต.เสาเดียว ปี ๒๕๖๒ – ๒๕๖๔

หมวด/ประเภท	ปี ๒๕๖๒	ปี ๒๕๖๓	ปี ๒๕๖๔
หมวดภาษีอากร	๑๕๗,๖๒๐.๔๓	๒๕๐,๕๐๐.๐๐	๑๑๒,๐๐๐.๐๐
หมวดค่าธรรมเนียม ค่าปรับและใบอนุญาต	๓๐,๒๗๑.๒๐	๔๕,๗๐๐.๐๐	๓๘,๙๗๒.๐๐
หมวดรายได้จากทรัพย์สิน	๒๗๐,๑๐๖.๗๘	๒๔๗,๐๐๐.๐๐	๒๗๒,๐๐๐.๐๐
หมวดรายได้เบ็ดเตล็ด	๖,๙๓๔.๘๔	๑๖,๕๐๐.๐๐	๑๖,๕๐๐.๐๐
หมวดรายได้จากทุน	๑,๖๒๑.๐๐	๐.๐๐	๒,๐๐๐.๐๐
รวมรายได้จัดเก็บเอง	๔๖๖,๕๕๔.๒๕	๕๕๙,๗๐๐.๐๐	๔๔๑,๔๗๒.๐๐
รายได้ที่รัฐบาลจัดเก็บแล้วจัดสรรให้ อบต.	-	-	-
หมวดภาษีจัดสรร	๑๘,๘๐๑,๖๖๘.๘๗	๑๘,๓๔๑,๐๐๐.๐๐	๑๘,๓๙๖,๐๐๐.๐๐
รวมรายได้ที่รัฐบาลจัดเก็บแล้วอุดหนุนให้ อบต.	๑๘,๘๐๑,๖๖๘.๘๗	๑๘,๓๔๑,๐๐๐.๐๐	๑๘,๓๙๖,๐๐๐.๐๐
รายได้ที่รัฐบาลอุดหนุนให้อบต.	-	-	-
หมวดเงินอุดหนุนทั่วไป	๒๒,๑๘๒,๖๐๘.๐๐	๒๔,๐๙๙,๓๐๐.๐๐	๒๔,๑๖๒,๕๒๘.๐๐
รวมรายได้ที่รัฐบาลอุดหนุนให้อบต.	๒๒,๑๘๒,๖๐๘.๐๐	๒๔,๐๙๙,๓๐๐.๐๐	๒๔,๑๖๒,๕๒๘.๐๐
รวม	๔๑,๔๕๐,๘๓๑.๑๒	๔๓,๐๐๐,๐๐๐.๐๐	๔๔,๐๐๐,๐๐๐.๐๐

รายจ่ายของ อบต.

สถิติรายจ่ายของ อบต. เสาเดียว ปีงบประมาณ ๒๕๖๒ - ๒๕๖๔

หมวด/ประเภท	ปี ๒๕๖๒	ปี ๒๕๖๓	ปี ๒๕๖๔
งบกลาง	๑๑,๕๖๘,๗๓๕.๐๐	๑๒,๘๐๑,๘๗๖.๐๐	๑๒,๘๔๓,๗๒๔.๐๐
งบบุคลากร	๑๓,๑๓๒,๗๐๙.๐๐	๑๕,๗๐๐,๐๕๘.๐๐	๑๖,๑๒๐,๒๓๕.๐๐
งบดำเนินงาน	๕,๒๘๑,๗๒๔.๖๔	๗,๘๓๙,๙๖๖.๐๐	๘,๑๖๖,๐๔๑.๐๐
งบลงทุน	๑,๔๗๗,๖๔๐.๐๐	๔,๕๖๐,๑๐๐.๐๐	๔,๗๐๐,๐๐๐.๐๐
งบรายจ่ายอื่น	๒๘๘,๐๐๐.๐๐	๑๕,๐๐๐.๐๐	๑๕,๐๐๐.๐๐
งบเงินอุดหนุน	๒,๐๐๐,๕๐๐.๐๐	๒,๐๘๓,๐๐๐.๐๐	๒,๑๕๕,๐๐๐.๐๐
รวมรายจ่ายจากงบประมาณ	๓๓,๗๔๙,๓๐๘.๖๔	๔๓,๐๐๐,๐๐๐.๐๐	๔๔,๐๐๐,๐๐๐.๐๐
รวม	๓๓,๗๔๙,๓๐๘.๖๔	๔๓,๐๐๐,๐๐๐.๐๐	๔๔,๐๐๐,๐๐๐.๐๐

สรุปผลการพัฒนาท้องถิ่นที่ผ่านมา

๓.๑ สรุปผลการพัฒนาขององค์การบริหารส่วนตำบลในปีที่ผ่านมา (๒๕๖๓)

รายละเอียดการติดตามและประเมินผลแผนพัฒนาท้องถิ่น (พ.ศ.๒๕๖๑-๒๕๖๕)

รายงานความสำเร็จในการจัดทำแผนพัฒนาท้องถิ่น (เฉพาะปี ๒๕๖๓)

องค์การบริหารส่วนตำบลเสาดเดียว อำเภอนองหงส์ จังหวัดบุรีรัมย์

ที่	โครงการ/จำนวนงบประมาณ(บาท)	บรรจุใน แผนพัฒนา ท้องถิ่น (หน้า)	บรรจุในข้อบัญญัติ งบประมาณรายจ่าย ประจำปี ๒๕๖๓ (หน้า)	หมายเหตุ
๑	โครงการฝึกอบรมการป้องกันและปราบปรามการทุจริตคอร์รัปชัน ๓๐,๐๐๐.-	๑๓๒	๙๘	
๒	ค่าใช้จ่ายในการเลือกตั้ง ๓๐๐,๐๐๐.-	๑๓๓	๙๘	
๓	ค่าใช้จ่ายในงานรัฐพิธี เช่นวันเฉลิมพระชนมพรรษา วันปิยมหาราช ฯลฯ เป็นต้น ๑๐,๐๐๐.-	๑๒๒	๙๖	
๔	จัดซื้อเครื่องเจาะกระดาษ จำนวน ๑ เครื่อง ๔,๕๐๐.-	-	๑๐๕	
๕	โครงการฝึกอบรมคุณธรรมจริยธรรมเพื่อเพิ่มประสิทธิภาพการ ปฏิบัติงานและประโยชน์สุขของประชาชน ๓๐,๐๐๐.-	๑๓๒	๙๙	
๖	จัดซื้อเครื่องถ่ายเอกสาร จำนวน ๑ เครื่อง ๑๐๐,๐๐๐.-	-	๑๐๕	
๗	จัดซื้อเครื่องพิมพ์ดีด จำนวน ๑ เครื่อง ๑๕,๐๐๐.-	-	๑๐๖	
๘	จัดซื้อโพงเดียม จำนวน ๑ ตัว ๔,๕๐๐.-	-	๑๐๖	
๙	จัดซื้อเครื่องคอมพิวเตอร์สำหรับสำนักงาน จำนวน ๑ เครื่อง ๑๗,๐๐๐.-	-	๑๐๗	
๑๐	จัดซื้ออุปกรณ์อ่านบัตรแบบเนกประสงค์ จำนวน ๖ เครื่อง ๔,๒๐๐.-	-	๑๐๘	
๑๑	อุดหนุนรัฐพิธีที่ทำการปกครองอำเภอนองหงส์ ตามโครงการจัดงาน รัฐพิธีอำเภอนองหงส์ ๒๕,๐๐๐.-	๑๒๒	๑๐๙	
๑๒	อุดหนุนที่ทำการปกครองอำเภอนองหงส์ โครงการป้องกันและแก้ไข ปัญหาเสพติดอำเภอนองหงส์ จังหวัดบุรีรัมย์ ๑๐,๐๐๐.-	๑๑๓	๑๒๔	
๑๓	จัดซื้อเครื่องพิมพ์เลเซอร์ขาวดำ จำนวน ๑ เครื่อง ๒,๖๐๐.-	-	๑๑๖	
๑๔	ค่าใช้จ่ายในการจัดทำแผนที่ภาษีและทะเบียนทรัพย์สิน ๓๐๐,๐๐๐.-	๑๓๓	๑๑๕	
๑๕	จัดซื้อพัดลมติดผนัง จำนวน ๒ เครื่อง ๔,๐๐๐.-	-	๑๑๖	
๑๖	โครงการตั้งจุดบริการประชาชนในช่วงเทศกาลวันสำคัญ ๓๐,๐๐๐.-	๔๐	๑๒๓	
๑๗	โครงการฝึกอบรมให้ความรู้เกี่ยวกับวินัยจราจร ๒๐,๐๐๐.-	๔๐	๑๒๓	
๑๘	จัดซื้อวัสดุดับเพลิง ๓๐,๐๐๐.-	-	๑๒๕	
๑๙	โครงการสำรวจข้อมูลจำนวนสัตว์ และขึ้นทะเบียนสัตว์ตามโครงการสัตว์ โรคคนปลอดภัยจากโรคพิษสุนัขบ้า ๔๖,๐๐๐.-	๙๒	๑๔๘	
๒๐	โครงการจัดงานวันเด็กแห่งชาติ ๑๐๐,๐๐๐.-	๑๑๖	๑๓๖	

รายละเอียดการติดตามและประเมินผลแผนพัฒนาท้องถิ่น (พ.ศ.๒๕๖๑-๒๕๖๕)
รายงานความสำเร็จในการจัดทำแผนพัฒนาท้องถิ่น (เฉพาะปี ๒๕๖๓)
องค์การบริหารส่วนตำบลเสาเดียว อำเภอนองหงส์ จังหวัดบุรีรัมย์

ที่	โครงการ/จำนวนงบประมาณ(บาท)	บรรจุใน แผนพัฒนา ท้องถิ่น (หน้า)	บรรจุในข้อบัญญัติ งบประมาณ รายจ่ายประจำปี ๒๕๖๓ (หน้า)	หมายเหตุ
๒๑	ค่าอาหารกลางวันของศูนย์พัฒนาเด็กเล็ก ๑ แห่ง และโรงเรียน(สพฐ.) จำนวน ๗ แห่ง ๒,๔๑๔,๐๐๐.-	๑๑๖	๑๔๐	
๒๒	โครงการรณรงค์และส่งเสริมการลดปริมาณขยะการทิ้งการคัดแยกขยะและการ กำจัดขยะอย่างถูกวิธี ๑๕๐,๐๐๐.-	๑๒๕	๑๕๐	
๒๓	จ้างเหมาบริการพนักงานขับรถพยาบาลฉุกเฉิน ๑๐๘,๐๐๐.-	๑๑๔	๑๕๙	
๒๔	จ้างเหมาบริการเจ้าหน้าที่ประจำรถพยาบาลฉุกเฉิน ๑๐๘,๐๐๐.-	๑๑๔	๑๕๙	
๒๕	สมทบกองทุนหลักประกันสุขภาพท้องถิ่น ๑๒๐,๐๐๐.-	๑๑๒	๑๙๒	
๒๖	โครงการจัดกิจกรรมพัฒนาคุณภาพชีวิตผู้สูงอายุตำบลเสาเดียว ๘๐,๐๐๐.-	๑๑๙	๑๕๙	
๒๗	โครงการฝึกอบรมอาชีพให้กับประชาชนทั่วไป ๓๐,๐๐๐.-	๑๑๓	๑๖๐	
๒๘				
๒๙	อุดหนุนเหล่ากาชาดจังหวัดบุรีรัมย์ตามโครงการจัดหารายได้ เพื่อจัดกิจกรรมสาธารณกุศลและให้ความช่วยเหลือประชาชนตามภารกิจของ เหล่ากาชาดจังหวัดบุรีรัมย์ ๑๐,๐๐๐.-	๑๑๒	๑๖๐	
๓๐	ค่าอาหารเสริม(นม) สำหรับโรงเรียน (สพฐ.) จำนวน ๗ แห่ง และศูนย์พัฒนา เด็กเล็ก อบต.เสาเดียว ๑,๐๙๖,๐๖๖.-	๑๑๖	๑๔๙	
๓๑	ค่าจัดการเรียนการสอนรายหัว ศูนย์พัฒนาเด็กเล็กในสังกัด ๒๓๘,๐๐๐.-	๑๑๖	๑๓๗	
๓๒	ติดตั้งระบบไฟฟ้าส่องสว่างสาธารณะ ในเขตพื้นที่ตำบลเสาเดียว ๔๕๓,๓๐๐.-	๘๙	๑๖๘	
๓๓	ติดตั้งสัญญาณไฟกระพริบสาธารณะพลังงานแสงอาทิตย์ หมู่ที่ ๑-๑๕ ๑๗๐,๐๐๐.-	๘๙	๑๖๙	
๓๔	ค่าใช้จ่ายในการปกป้องสถาบันสำคัญของชาติ ๑๐,๐๐๐.-	๑๑๙	๑๗๐	
๓๕	ค่าใช้จ่ายในการจัดการศึกษา (ศูนย์พัฒนาเด็กเล็กในสังกัด) ๑๕๘,๒๐๐.-	๑๑๗	๑๓๗	
๓๖	ค่าส่งเสริมศักยภาพการจัดการศึกษา (บุคลากรทางการศึกษาศูนย์พัฒนาเด็ก เล็ก ในสังกัด) ๑๖,๐๐๐.-	๑๑๖	๑๓๘	
๓๗	เบี้ยยังชีพผู้สูงอายุ ๘,๓๒๘,๔๐๐.-	๑๑๑	๑๙๑	
๓๘	เบี้ยยังชีพคนพิการ ๓,๘๔๐,๐๐๐.-	๑๑๑	๑๙๑	

รายละเอียดการติดตามและประเมินผลแผนพัฒนาท้องถิ่น (พ.ศ.๒๕๖๑-๒๕๖๕)
รายงานความสำเร็จในการจัดทำแผนพัฒนาท้องถิ่น (เฉพาะปี ๒๕๖๓)
องค์การบริหารส่วนตำบลเสาดเดียว อำเภอนองหงส์ จังหวัดบุรีรัมย์

ที่	โครงการ/จำนวนงบประมาณ(บาท)	บรรจุใน แผนพัฒนา ท้องถิ่น (หน้า)	บรรจุในข้อบัญญัติ งบประมาณ รายจ่ายประจำปี ๒๕๖๓ (หน้า)	หมายเหตุ
๓๙	เบี้ยยังชีพผู้สูงอายุ ๗๒,๐๐๐.-	๑๑๑	๑๙๑	
๔๐	โครงการแข่งขันกีฬาตำบลเสาดเดียวสัมพันธ์ ๑๒๐,๐๐๐.-	๑๒๑	๑๗๒	
๔๑	โครงการจัดงานประเพณีลอยกระทง ๑๐๐,๐๐๐.-	๑๑๙	๑๗๔	
๔๒	โครงการส่งเสริมประเพณีแห่เทียนพรรษา ๑๐๐,๐๐๐.-	๑๑๙	๑๗๓	
๔๓	โครงการมหกรรมวันหอมแดงแข่งเรือยาว อำเภอนองหงส์ ๕๐,๐๐๐.-	๑๒๒	๑๗๔	
๔๔	อุดหนุนที่ทำการปกครองจังหวัดบุรีรัมย์โครงการจัดงานประเพณีขึ้นเขาพนมรุ้ง ๑๐,๐๐๐.-	๑๒๓	๑๗๕	
๔๕	ค่าซ่อมแซมไฟฟ้าสาธารณะและไฟฟ้าโซล่าเซลล์ ๒๐๐,๐๐๐.-	๘๗	๑๖๘	
๔๖	โครงการส่งเสริมปรัชญาเศรษฐกิจพอเพียง ๖๐,๐๐๐.-	๑๒๗	๑๘๘	
๔๗	โครงการปลูกป่าเฉลิมพระเกียรติ ๑๐,๐๐๐.-	๑๒๕	๑๙๐	
๔๘	เงินสมทบกองทุนบำเหน็จบำนาญข้าราชการส่วนท้องถิ่น (กบท.) ๑๘๘,๙๙๕.-	-	๑๙๒	
๔๙	จ้างเหมาบริการทำความสะอาด ๙๙,๖๐๐.-	๑๓๕	๑๓๔	
๕๐	จ้างเหมาเวรยาม ๙๙,๖๐๐.-	๑๓๕	๑๓๕	
๕๑	จ้างเหมาที่ปรึกษาสำรวจประเมินความพึงพอใจในการให้บริการของ อปท. ๑๕,๐๐๐.-	๔๑	๑๐๘	
๕๒	เงินสมทบกองทุนสวัสดิการชุมชน ๓๐,๐๐๐.-	๑๑๒	๑๙๒	
๕๓	โครงการรณรงค์และพัฒนาสิ่งแวดล้อมตำบลเสาดเดียว ๑๕,๐๐๐.-	๙๒	๑๔๙	
๕๔	โครงการ อบต.เคลื่อนที่ (สัญจร) ๑๐,๐๐๐.-	๙๐	๑๗๑	
๕๕	จัดซื้อสารเคมีกำจัดแมลง ยุงลาย ๒๕,๐๐๐.-	๑๐๘	๑๕๑	
๕๖	จัดซื้อทรายอะเบท ๔๕,๐๐๐.-	๑๐๘	๑๕๑	

รายละเอียดการติดตามและประเมินผลแผนพัฒนาท้องถิ่น (พ.ศ.๒๕๖๑-๒๕๖๕)
รายงานความสำเร็จในการจัดทำแผนพัฒนาท้องถิ่น (เฉพาะปี ๒๕๖๓)
องค์การบริหารส่วนตำบลเสาเดียว อำเภอนองหงส์ จังหวัดบุรีรัมย์

ที่	โครงการ/จำนวนงบประมาณ(บาท)	บรรจุในแผนพัฒนาท้องถิ่น (หน้า)	บรรจุในข้อบัญญัติงบประมาณรายจ่ายประจำปี ๒๕๖๓ (หน้า)	หมายเหตุ
๕๗	จัดซื้อวัคซีนป้องกันโรคพิษสุนัขบ้า ตามโครงการสัตว์ปลอดโรคคนปลอดภัยจากโรคพิษสุนัขบ้า ๔๕,๗๐๐.-	๙๒	๑๕๑	
๕๘	อุดหนุนคณะกรรมการหมู่บ้านหมู่ที่ ๑-๑๕ ตำบลเสาเดียว โครงการพระราชดำริด้านสาธารณสุข ๓๐๐,๐๐๐.-	๑๐๙	๑๕๒	
๕๙	เครื่องคอมพิวเตอร์สำหรับสำนักงาน จำนวน ๑ เครื่อง ๑๗,๐๐๐.-	-	๑๕๗	
๖๐	ก่อสร้างถนนคอนกรีตเสริมเหล็กบ้านไทรอ หมู่ที่ ๘ ๘๔,๐๐๐.-	๖๗	๑๗๗	
๖๑	ก่อสร้างถนนคอนกรีตเสริมเหล็กบ้านไทรอ หมู่ที่ ๘ ๓๑๖,๐๐๐.-	๖๗	๑๗๘	
๖๒	ก่อสร้างถนนคอนกรีตเสริมเหล็กบ้านหนองเต่า หมู่ที่ ๗ ๖๖๙,๐๐๐.-	๖๕	๑๗๘	
๖๓	ก่อสร้างถนนคอนกรีตเสริมเหล็กบ้านสระคูณ หมู่ที่ ๑๒ ๑๑๙,๐๐๐.-	๗๑	๑๗๙	
๖๔	ปรับปรุงถนนลงหินคลุกบ้านสระคูณ หมู่ที่ ๑๒ ๒๕๔,๐๐๐.-	๗๑	๑๘๐	
๖๕	เสริมผิวลาดยางแอสฟัลต์ติกคอนกรีต บ้านสระคูณ หมู่ที่ ๑๒ ๓๔๑,๐๐๐.-	๗๑	๑๘๑	
๖๖	เสริมผิวลาดยางแอสฟัลต์ติกคอนกรีต บ้านศรีบุญเรือง หมู่ที่ ๖ ๓๕๙,๐๐๐.-	๖๕	๑๘๑	
๖๗	เสริมผิวลาดยางแอสฟัลต์ติกคอนกรีต บ้านศรีสมบูรณ์ หมู่ที่ ๕ ๓๘๘,๐๐๐.-	๖๔	๑๘๒	
๖๘	เสริมผิวลาดยางแอสฟัลต์ติกคอนกรีต บ้านนายาว หมู่ที่ ๑๐ ๖๙๕,๐๐๐.-	๖๘	๑๘๒	
๖๙	เสริมผิวลาดยางแอสฟัลต์ติกคอนกรีต ถนนภายในองค์การบริหารส่วนตำบลเสาเดียว ๔๓๘,๐๐๐.-	๖๔	๑๘๓	
๗๐	ค่าออกแบบ ค่าควบคุมงานที่จ่ายให้กับเอกชน นิติบุคคล หรือ บุคคลภายนอกเพื่อให้ได้มาซึ่งการก่อสร้าง ๕๐,๐๐๐.-	๑๑๔	๑๘๓	
๗๑	ชุดเจาะบ่อบาดาล จำนวน ๒ บ่อ ๘๙,๐๐๐.-	๑๓๐	-	รายการโอน
๗๒	ปรับปรุงถนนลงหินคลุก บ้านเสาเดียว หมู่ที่ ๑ ๙๐,๐๐๐.-	๔๒	-	จ่ายขาด

รายละเอียดการติดตามและประเมินผลแผนพัฒนาท้องถิ่น (พ.ศ.๒๕๖๑-๒๕๖๕)
รายงานความสำเร็จในการจัดทำแผนพัฒนาท้องถิ่น (เฉพาะปี ๒๕๖๓)
องค์การบริหารส่วนตำบลเสาเดียว อำเภอนองหงส์ จังหวัดบุรีรัมย์

ที่	โครงการ/จำนวนงบประมาณ(บาท)	บรรจุใน แผนพัฒนา ท้องถิ่น (หน้า)	บรรจุในข้อบัญญัติ งบประมาณ รายจ่ายประจำปี ๒๕๖๓ (หน้า)	หมายเหตุ
๗๓	ปรับปรุงถนนลงหินคลุก บ้านไทรงาม หมู่ที่ ๒ ๑๘๙,๐๐๐.-	๖๒	-	จ่ายขาด
๗๔	ปรับปรุงถนนลงหินคลุก บ้านโนนศรีคุณ หมู่ที่ ๓ ๒๔๐,๐๐๐.-	๖๓	-	จ่ายขาด
๗๕	ปรับปรุงถนนลงหินคลุก บ้านศรีพัฒนา หมู่ที่ ๔ ๑๔๐,๐๐๐.-	๖๓	-	จ่ายขาด
๗๖	ปรับปรุงถนนลงหินคลุก บ้านหนองกก หมู่ที่ ๙ ๑๖๓,๐๐๐.-	๖๘	-	จ่ายขาด
๗๖	ปรับปรุงถนนลงหินคลุก บ้านนายาว หมู่ที่ ๑๐ ๑๘๙,๐๐๐.-	๖๙	-	จ่ายขาด
๗๗	ปรับปรุงถนนลงหินคลุก บ้านสระคุณ หมู่ที่ ๑๒ ๑๔๐,๐๐๐.-	๕	-	จ่ายขาด
๗๘	ก่อสร้างถนน คสล. บ้านเสาเดียว หมู่ที่ ๑ ๓๐๐,๐๐๐	๕	-	จ่ายขาด
๗๙	ก่อสร้างถนน คสล. บ้านเสาเดียว หมู่ที่ ๑ ๓๐๐,๐๐๐	๕	-	จ่ายขาด
๘๐	ก่อสร้างถนน คสล. บ้านโนนศรีคุณ หมู่ที่ ๓ ๑๗๐,๐๐๐	๕	-	จ่ายขาด
๘๑	ก่อสร้างถนน คสล. บ้านโนนศรีคุณ หมู่ที่ ๓ ๔๔๕,๐๐๐	๖๓	-	จ่ายขาด
๘๒	ก่อสร้างถนน คสล. บ้านหนองเต่า หมู่ที่ ๗ ๔๓๐,๐๐๐	๖๖	-	จ่ายขาด
๘๓	ก่อสร้างถนน คสล. บ้านไทรอ หมู่ที่ ๘ ๓๗๐,๐๐๐	๖๗	-	จ่ายขาด
๘๔	ก่อสร้างถนน คสล. บ้านไทรอ หมู่ที่ ๘ ๑๕๐,๐๐๐	๗๐	-	จ่ายขาด
๘๕	ก่อสร้างถนน คสล. บ้านห้วยก้อม หมู่ที่ ๑๑ ๔๙๐,๐๐๐	๗๐	-	จ่ายขาด
๘๖	ก่อสร้างถนน คสล. บ้านหนองไผ่ หมู่ที่ ๑๓ ๔๙๐,๐๐๐	๗๑	-	จ่ายขาด
๘๗	ก่อสร้างถนน คสล. บ้านนาอุดม หมู่ที่ ๑๔ ๓๘๐,๐๐๐	๗๓	-	จ่ายขาด
๘๘	ก่อสร้างถนน คสล. บ้านหนองไฮ หมู่ที่ ๑๕ ๑๖๐,๐๐๐	๕	-	จ่ายขาด
๘๙	วางท่อระบายน้ำ คสล. บ้านเสาเดียว หมู่ที่ ๑ ๓๖,๐๐๐	๖๐	-	จ่ายขาด
๙๐	วางท่อระบายน้ำ คสล. บ้านศรีสมบุรณ์ หมู่ที่ ๕ ๑๔๘,๐๐๐	๖๕	-	จ่ายขาด
๙๑	ขุดลอกคลองอีสานเขียว บ้านศรีพัฒนา หมู่ที่ ๔ ๗๐,๐๐๐	๘๒	-	จ่ายขาด
๙๒	ขุดลอกสระน้ำหนองตาปอก บ้านศรีบุญเรือง หมู่ที่ ๖ ๔๙๐,๐๐๐	๘๓	-	จ่ายขาด
๙๓	ขุดลอกสระหนองตลาด บ้านสระคุณ หมู่ที่ ๑๒ ๔๓๑,๐๐๐	๘๔	-	จ่ายขาด
๙๔	ก่อสร้างถนน คสล. บ้านศรีสมบุรณ์ หมู่ที่ ๕ ๔๗๓,๓๐๐	๖	-	รายการโอน
๙๕	ก่อสร้างถนน คสล. บ้านห้วยก้อม หมู่ที่ ๑๑ ๕๐๐,๐๐๐	๔	-	รายการโอน

หน่วยงาน	เฉพาะโครงการที่บรรจุในปี ๒๕๖๓	จำนวนโครงการที่ได้ดำเนินการหรือจะ ดำเนินการตามข้อบัญญัติ พ.ศ.๒๕๖๓	คิดเป็น ร้อยละ	หมายเหตุ
อบต. เสาเดียว	๑๕๒	๙๕	๖๒.๕๐	

๓. สรุปสถานการณ์การพัฒนา

๓.๒.๑ การวิเคราะห์ศักยภาพเพื่อประเมินสภาพการพัฒนาในปัจจุบันและโอกาสพัฒนาในอนาคตขององค์การบริหารส่วนตำบลเสาเดียว

จุดแข็ง	จุดอ่อน
<p>๑. ระบบการบริหาร</p> <ul style="list-style-type: none"> - มีการจัดโครงสร้างภายในที่เหมาะสมสอดคล้องกับภารกิจ - การมีส่วนร่วมของประชาชนในการดำเนินงาน - การบริหารจัดการยึดหลักธรรมาภิบาล - มีการแบ่งงาน/มอบหมายหน้าที่รับผิดชอบ <p>๒. ระบบข้อมูล</p> <ul style="list-style-type: none"> - มีการจัดเก็บข้อมูลในการดำเนินการ <p>๓. อัตรากำลัง (พนักงานส่วนตำบล/ลูกจ้าง)</p> <ul style="list-style-type: none"> - บุคลากรมีความรู้ความสามารถในการปฏิบัติหน้าที่ - ได้รับการฝึกอบรมอย่างต่อเนื่อง - มีการกำหนดแผนอัตรากำลังตามโครงสร้าง <p>๔. การเงิน/งบประมาณ</p> <ul style="list-style-type: none"> - การบริหารงบประมาณเป็นไปอย่างมีประสิทธิภาพ <p>๕. ศักยภาพของชุมชน</p> <ul style="list-style-type: none"> - มีกลุ่มต่าง ๆ ในหมู่บ้าน เช่นกลุ่มสตรีแม่บ้าน 	<p>๑. ระบบการบริหาร</p> <ul style="list-style-type: none"> - กฎระเบียบข้อบังคับต่าง ๆ มีการปรับปรุงแก้ไขตลอดเวลา ทำให้ศึกษาไม่ทัน ขาดความชัดเจนในการดำเนินงาน - พื้นที่รับผิดชอบมาก ไม่สามารถบริการการพัฒนาได้ทั่วถึง - ปริมาณงานมีมาก บุคลากรมีน้อย มีผลทำให้ผลงานไม่เกิดประสิทธิภาพและประสิทธิผลเท่าที่ควร - ประชากรบางส่วนยังขาดการมีส่วนร่วม <p>๒. ระบบข้อมูล</p> <ul style="list-style-type: none"> - ไม่มีความรู้ความชำนาญในการจัดเก็บข้อมูล <p>๓. อัตรากำลัง (พนักงาน/ลูกจ้าง)</p> <ul style="list-style-type: none"> - มีบุคลากรไม่เพียงพอ - บุคลากรได้รับมอบหมายงานมากเกินไป - บุคลากรขาดประสบการณ์และความรู้ความเข้าใจในการทำงาน <p>๔. การเงิน/งบประมาณ</p> <ul style="list-style-type: none"> - งบประมาณไม่เพียงพอต่อการพัฒนา <p>๕. ศักยภาพของชุมชน</p> <ul style="list-style-type: none"> - ขาดการมีส่วนร่วมของประชาชนอย่างจริงจัง

โอกาสการพัฒนาในอนาคต

- นโยบายของรัฐบาล / จังหวัด ที่สนับสนุนส่งเสริมด้านการเกษตร การท่องเที่ยว สอดคล้องกับยุทธศาสตร์ตำบล
- การสร้างความเข้มแข็งให้กับระบบเศรษฐกิจฐานราก ตามนโยบายของรัฐบาล
- การแก้ไขปัญหาความยากจน ปัญหาเสพติด ตามนโยบายของรัฐบาล
- พันธกิจขององค์การบริหารส่วนตำบลเสาเดียว เอื้อต่อการพัฒนา

ปัญหาอุปสรรคหรือข้อจำกัด

- กฎหมายระเบียบ ข้อบังคับ มีการเปลี่ยนแปลงตลอดเวลา
- การจัดสรรงบประมาณและระยะการเบิกจ่ายไม่เหมาะสมกับเวลาดำเนินการ
- ภาระหน้าที่เพิ่มมากขึ้น แต่บุคลากรมีน้อยและไม่มีความรู้ด้านในการปฏิบัติหน้าที่งานที่ได้รับถ่ายโอน

ส่วนที่ ๒

ยุทธศาสตร์ขององค์การบริหารส่วนตำบลเสาเดียว

วิสัยทัศน์การพัฒนากองการบริหารส่วนตำบลเสาเดียว

“ชุมชนน่าอยู่ ประชาชนมีคุณภาพชีวิตที่ดี มีความรู้คู่คุณธรรม วัฒนธรรมประเพณีอันดีงาม อยู่บนพื้นฐานปรัชญาเศรษฐกิจพอเพียง”

พันธกิจ

๑. พัฒนาระบบสาธารณสุขปโภค สาธารณูปการ และโครงสร้างพื้นฐาน ให้ครอบคลุมและทั่วถึง
๒. ป้องกันและบรรเทาสาธารณภัย
๓. ส่งเสริมอนามัยชุมชน ควบคุมป้องกันโรคและระงับโรคติดต่อ
๔. ส่งเสริมการประกอบอาชีพ และอบรมอาชีพเสริมให้แก่ประชาชน
๕. ส่งเสริมการพัฒนาสตรี เด็ก เยาวชน ผู้สูงอายุ ผู้พิการและผู้ด้อยโอกาสทางสังคม
๖. ส่งเสริมการศึกษา ศาสนา ศิลปวัฒนธรรม และภูมิปัญญาท้องถิ่น
๗. ฟื้นฟู ดูแลรักษาทรัพยากรธรรมชาติและสิ่งแวดล้อม
๘. ส่งเสริมการดำเนินชีวิตตามหลักปรัชญาเศรษฐกิจพอเพียง
๙. บริหารราชการโดยยึดหลักธรรมาภิบาล ตลอดจนส่งเสริมการมีส่วนร่วมของประชาชน และสร้างความเข้มแข็งให้กับชุมชน

จุดมุ่งหมายเพื่อการพัฒนา

๑. ประชาชนมีเส้นทางการคมนาคมที่สะดวก รวดเร็ว มีระบบสาธารณสุขปโภค และสาธารณูปการ ครอบคลุมและทั่วถึง
๒. ประชาชนมีความปลอดภัยในชีวิตและทรัพย์สิน
๓. ประชาชนมีสุขภาพอนามัยที่ดี
๔. ประชาชนมีอาชีพเสริม เพิ่มรายได้
๕. ประชาชนได้รับการดูแลช่วยเหลือ มีคุณภาพชีวิตที่ดีขึ้น
๖. ประชาชนได้รับโอกาสทางการศึกษาอย่างทั่วถึงและเท่าเทียมกัน
๗. ประชาชนมีส่วนร่วมและมีจิตสำนึกในการอนุรักษ์ทรัพยากรธรรมชาติและสิ่งแวดล้อม
๘. ประชาชนดำเนินชีวิตตามหลักปรัชญาเศรษฐกิจพอเพียง
๙. องค์การมีการบริหารงานที่มีประสิทธิภาพ เกิดประโยชน์สูงสุดแก่ประชาชน ประชาชนมีส่วนร่วมในการพัฒนาตำบล ชุมชนมีความเข้มแข็ง

ยุทธศาสตร์การพัฒนากองการบริหารส่วนตำบลเสาเดียว

ยุทธศาสตร์ที่ ๑ ยุทธศาสตร์ด้านบ้านเมืองน่าอยู่ ประกอบด้วยแนวทางการพัฒนาดังนี้

- ๑.๑ พัฒนาระบบสาธารณสุขปโภค สาธารณูปการ โครงสร้างพื้นฐาน และการผังเมือง
- ๑.๒ รักษาความสงบ ความปลอดภัยในชีวิตและทรัพย์สิน ตลอดจนความเป็นระเบียบเรียบร้อยของบ้านเมือง

ยุทธศาสตร์ที่ ๒ ยุทธศาสตร์ด้านพัฒนาคุณภาพชีวิต ประกอบด้วยแนวทางการพัฒนาดังนี้

- ๒.๑ ส่งเสริมให้ประชาชนมีสุขภาพอนามัยที่ดี
- ๒.๒ ให้ความช่วยเหลือสงเคราะห์ผู้ที่ควรได้รับการช่วยเหลือ
- ๒.๓ ป้องกันและแก้ไขปัญหาสังคม
- ๒.๔ ส่งเสริมการประกอบอาชีพ

ยุทธศาสตร์ที่ ๓ ยุทธศาสตร์ด้านการพัฒนาการศึกษา กีฬา นันทนาการและส่งเสริมศิลปวัฒนธรรม ประเพณีท้องถิ่น ประกอบด้วยแนวทางการพัฒนาดังนี้

- ๓.๑ พัฒนาปรับปรุงคุณภาพและมาตรฐานการศึกษาของโรงเรียนและศูนย์พัฒนาเด็กเล็ก และการขยายโอกาสทางการศึกษาให้เพียงพอ
- ๓.๒ ส่งเสริมศิลปวัฒนธรรมประเพณีที่ดงามของท้องถิ่น
- ๓.๓ ส่งเสริมการกีฬาและนันทนาการ

ยุทธศาสตร์ที่ ๔ ยุทธศาสตร์ด้านการพัฒนาศักยภาพของคนและความเข้มแข็งของชุมชน ประกอบด้วยแนวทางการพัฒนาดังนี้

- ๔.๑ ส่งเสริมการมีส่วนร่วมของหมู่บ้าน
- ๔.๒ นำบริการไปสู่ประชาชนในชุมชน

ยุทธศาสตร์ที่ ๕ ยุทธศาสตร์ด้านการพัฒนาระบบการจัดการทรัพยากรธรรมชาติและสิ่งแวดล้อม ประกอบด้วยแนวทางการพัฒนาดังนี้

- ๕.๑ สร้างจิตสำนึกและความตระหนักในการจัดการทรัพยากรธรรมชาติและสิ่งแวดล้อม
- ๕.๒ ปรับปรุงประสิทธิภาพในการจัดเก็บและกำจัดขยะมูลฝอย

ยุทธศาสตร์ที่ ๖ ยุทธศาสตร์ด้านการส่งเสริมการท่องเที่ยว ประกอบด้วยแนวทางการพัฒนาดังนี้

- ๖.๑ ส่งเสริมและสนับสนุนการท่องเที่ยว

ยุทธศาสตร์ที่ ๗ ยุทธศาสตร์ด้านการส่งเสริมการเกษตร ประกอบด้วยแนวทางการพัฒนาดังนี้

- ๗.๑ ส่งเสริมการเกษตร

ยุทธศาสตร์ที่ ๘ ยุทธศาสตร์ด้านการพัฒนาทางการเมืองการบริหาร ประกอบด้วยแนวทางการพัฒนาดังนี้

- ๘.๑ พัฒนาปรับปรุงอาคารสถานที่และวัสดุอุปกรณ์ในการปฏิบัติงาน
- ๘.๒ พัฒนาบุคลากร
- ๘.๓ ปรับปรุงและพัฒนารายได้
- ๘.๔ ส่งเสริมให้ความรู้ความเข้าใจเกี่ยวกับกิจการขององค์การบริหารส่วนตำบล

ยุทธศาสตร์การพัฒนาจังหวัดบุรีรัมย์

วิสัยทัศน์ของจังหวัดบุรีรัมย์

“ศูนย์กลางการท่องเที่ยวอารยธรรมขอม เศรษฐกิจมั่นคง สังคมเป็นสุข”

“พันธกิจของจังหวัดบุรีรัมย์”

“สร้างการเจริญเติบโตทางเศรษฐกิจ โดยเน้นการเพิ่มขีดความสามารถในการแข่งขันด้านการท่องเที่ยว เกษตรปลอดภัย ผลิตรถยนต์จากใหม่ การค้าชายแดน พัฒนาเพื่อยกระดับคุณภาพชีวิตของประชาชน และอนุรักษ์พัฒนาทรัพยากรธรรมชาติและสิ่งแวดล้อมให้ยั่งยืน”

จังหวัดบุรีรัมย์ได้กำหนดยุทธศาสตร์การพัฒนาจังหวัด ๔ ยุทธศาสตร์ดังนี้ คือ

ยุทธศาสตร์ที่ ๑ พัฒนาเป็นศูนย์กลางการท่องเที่ยวอารยธรรมขอม

เป้าประสงค์

“สร้างการเจริญเติบโตทางเศรษฐกิจโดยเน้นขีดความสามารถในการแข่งขันด้านการท่องเที่ยวและการค้าชายแดน”

กลยุทธ์

๑. พัฒนาและฟื้นฟูแหล่งท่องเที่ยวและโครงข่ายคมนาคม
๒. พัฒนาการตลาดท่องเที่ยวเชิงรุก เชื่อมโยงอารยธรรมขอมและสินค้า OTOP
๓. พัฒนาบุคลากรและระบบการบริหารจัดการด้านการท่องเที่ยว
๔. พัฒนาการค้าชายแดน

ยุทธศาสตร์ที่ ๒ พัฒนาสินค้าเกษตรปลอดภัย

เป้าประสงค์

“สร้างการเจริญเติบโตทางเศรษฐกิจ โดยเน้นขีดความสามารถในการแข่งขันด้านเกษตรปลอดภัย”

กลยุทธ์

๑. ส่งเสริมการจัดทำ Zoning การผลิตสินค้าการเกษตร
๒. พัฒนาโครงสร้างพื้นฐานด้านการเกษตร
๓. ส่งเสริมการพัฒนาการผลิต การแปรรูป การตลาดสินค้าเกษตรปลอดภัย
๔. พัฒนาเพิ่มประสิทธิภาพแรงงานภาคเกษตร กลุ่มอาชีพ และวิสาหกิจชุมชน

ยุทธศาสตร์ที่ ๓ พัฒนาใหม่พื้นที่บ้านสู่สากล

เป้าประสงค์

“สร้างการเจริญเติบโตทางเศรษฐกิจ โดยเน้นขีดความสามารถในการแข่งขันด้านผลิตภัณฑ์ใหม่”

กลยุทธ์

๑. พัฒนาโครงสร้างพื้นฐานด้านการผลิตใหม่ปลอดภัยเป็นมิตรกับสิ่งแวดล้อม
๒. ส่งเสริมการผลิตและพัฒนาผลิตภัณฑ์ใหม่ปลอดภัยเป็นมิตรกับสิ่งแวดล้อม
๓. เพิ่มช่องทางการจำหน่ายผลิตภัณฑ์ใหม่สู่สากล
๔. จัดระบบการบริหารจัดการพัฒนาหม่อนไหมเชิงพาณิชย์

ยุทธศาสตร์ที่ ๔ พัฒนาคุณภาพชีวิต

เป้าประสงค์

“เพื่อยกระดับคุณภาพชีวิตของประชาชน”

กลยุทธ์

๑. ส่งเสริมและพัฒนาคุณภาพชีวิต
๒. รณรงค์ส่งเสริมแรงงานนอกระบบเข้าสู่ประกันสังคม
๓. ส่งเสริมการออมและพัฒนาเครือข่ายชุมชนให้เกิดความเข้มแข็ง
๔. พัฒนาสถาบันครอบครัวให้มีความอบอุ่นและห่างไกลยาเสพติด
๕. เสริมสร้างความปลอดภัยในชีวิตและทรัพย์สิน

ยุทธศาสตร์ที่ ๕ อนุรักษ์ พัฒนาทรัพยากรธรรมชาติและสิ่งแวดล้อม

เป้าประสงค์

“รักษาฟื้นฟูทรัพยากรธรรมชาติและสิ่งแวดล้อม”

กลยุทธ์

๑. อนุรักษ์ทรัพยากรธรรมชาติและสิ่งแวดล้อม

๒. ส่งเสริมการบริหารจัดการทรัพยากรธรรมชาติและสิ่งแวดล้อม
๓. พื้นฟูทรัพยากรธรรมชาติและสิ่งแวดล้อม
๔. พัฒนาการบริหารจัดการน้ำอย่างเป็นระบบ
๕. การบริหารจัดการขยะ (โดยการคัดแยกและลดปริมาณขยะในระดับชุมชน/พลังงานทดแทน)

ยุทธศาสตร์ที่ ๖ พัฒนาการบริการภาครัฐและเอกชน

เป้าประสงค์

“เพื่อสร้างความพึงพอใจและไว้วางใจแก่ประชาชน ตอบสนองข้อร้องเรียนของประชาชน”

กลยุทธ์

๑. พัฒนาระบบการให้บริการ
๒. เสริมสร้างวัฒนธรรมการบริการ
๓. พัฒนาระบบการจัดการข้อร้องเรียน และแก้ไขปัญหาความเดือดร้อนของประชาชน
๔. พัฒนาหน่วยงานให้มีขีดสมรรถนะสูงของคณะผู้บริหารองค์การบริหารส่วนตำบลเสาเดียว คณะผู้บริหารองค์การบริหารส่วนตำบลเสาเดียว ได้กำหนดนโยบายการบริหารงานองค์การบริหารส่วนตำบลเสาเดียวไว้ ดังนี้

๑. นโยบายด้านโครงสร้างพื้นฐาน

องค์การบริหารส่วนตำบลเสาเดียว มุ่งมั่นที่จะพัฒนาโครงสร้างพื้นฐานให้ได้มาตรฐาน เพื่อตอบสนองต่อความต้องการของประชาชนได้อย่างมีประสิทธิภาพและสอดคล้องกับแผนพัฒนาองค์การบริหารส่วนตำบล โดยมีแนวทางดังนี้

๑.๑ สร้างและบำรุงถนนทุกสาย ทั้งเส้นทางหลักและทางเชื่อมระหว่างหมู่บ้าน โดยจะปรับปรุงให้เป็นถนนที่ได้มาตรฐาน ประชาชนสามารถใช้ประโยชน์ได้ตลอดปี เช่น ดำเนินการปรับปรุงถนนที่ได้รับการถ่ายโอนจากหน่วยงานต่าง ๆ ถนนที่เชื่อมต่อระหว่างหมู่บ้านหรือมีลักษณะที่เป็นเครือข่ายหลัก ให้เป็นถนนคอนกรีตเสริมเหล็ก ถนนลาดยาง ถนนลูกรังบดอัดแน่น หรือปรับเกรดให้มีสภาพดีขึ้น สามารถอำนวยความสะดวกในการสัญจรไปมา การขนส่งสินค้าทางการเกษตรและการพาณิชย์ให้มีความสะดวกรวดเร็วขึ้น เพื่อเป็นการกระจายความเจริญไปยังทุกพื้นที่

๑.๒ สร้างและปรับปรุงระบบน้ำประปาหมู่บ้านให้ครอบคลุมทั้งตำบล โดยสร้างระบบประปาที่อ่างเก็บน้ำหนองหัวพ้อมวางระบบท่อส่งน้ำทุกหมู่บ้านที่อยู่โดยรอบ ก่อสร้างและปรับปรุงประปาหมู่บ้าน สนับสนุนการดำเนินงานของคณะกรรมการบริหารระบบประปาหมู่บ้าน

๑.๓ สร้างและบำรุงรักษาแหล่งน้ำ และระบบชลประทาน โดยเพิ่มหรือพัฒนาแหล่งน้ำเพื่อใช้ในการอุปโภค บริโภคหรือเพื่อใช้ในการเกษตรให้ครอบคลุมอย่างทั่วถึง

๑.๔ ให้การสนับสนุนด้านเทคนิค วิชาการเครื่องมือ เครื่องจักรกล บุคลากรในการพัฒนาและแก้ไขปัญหาโครงสร้างพื้นฐาน ให้กับหมู่บ้านในพื้นที่ตำบลเสาเดียว

๑.๕ ขยายเขตระบบจำหน่ายไฟฟ้า ตามสภาพพื้นที่ให้ครอบคลุมและทั่วถึง

๑.๖ ติดตั้งโคมไฟสาธารณะริมถนน ในเขตพื้นที่ตำบลเสาเดียวให้ครอบคลุมและทั่วถึง

๒. นโยบายด้านเศรษฐกิจ

องค์การบริหารส่วนตำบลเสาเดียว จะส่งเสริมสนับสนุนและผลักดันให้มีกระบวนการสร้างรายได้ลดรายจ่ายให้กับประชาชนทุกระดับ โดยจะส่งเสริมแนวทางเศรษฐกิจแบบพอเพียงตามศักยภาพของชุมชนในระดับฐานรากของตำบล โดยมีแนวทางดังนี้

๒.๑ สนับสนุนส่งเสริมการลงทุนและพาณิชย์กรรม โดยสร้างระบบเศรษฐกิจที่ดี มั่นคง ส่งเสริมการค้า การลงทุน อุตสาหกรรมในครัวเรือนหรืออุตสาหกรรมขนาดย่อม

๒.๒ ส่งเสริมระบบเศรษฐกิจชุมชน และการสร้างความเข้มแข็งของชุมชนแบบพอเพียงและชุมชนแบบพึ่งตนเอง

๒.๓ ส่งเสริมอาชีพ เพิ่มรายได้ให้กับประชาชนโดยยึดหลักปรัชญาเศรษฐกิจพอเพียงตามแนวพระราชดำริของพระบาทสมเด็จพระเจ้าอยู่หัว

๒.๔ ส่งเสริมให้ประชาชนได้นำภูมิปัญญาของท้องถิ่นมาใช้ให้เกิดประโยชน์ เพื่อเพิ่มรายได้ให้แก่ราษฎรในท้องถิ่น

๓. นโยบายด้านสังคม

องค์การบริหารส่วนตำบลเสาเดียว จะส่งเสริมและสนับสนุน ให้ตำบลเสาเดียวเป็นชุมชนที่ปลอดภัย น่าอยู่ และพัฒนาเกี่ยวกับคุณภาพชีวิตของประชาชนและเยาวชนในตำบลให้มีความเป็นอยู่ที่ดีขึ้น และสร้างโอกาสให้ทุกคนได้รับการบริการอย่างเท่าเทียมกัน โดยมีแนวทางดังนี้

๓.๑ ส่งเสริมสร้างชุมชนน่าอยู่ และการสร้างความเข้มแข็งและความสามัคคีของชุมชน

๓.๒ ส่งเสริมการมีส่วนร่วมของกลุ่มองค์กรต่าง ๆ ในตำบล

๓.๓ ส่งเสริมการดำเนินงานของศูนย์พัฒนาครอบครัว สนับสนุนให้ทุกภาคส่วนของสังคมมีส่วนร่วมในกิจกรรมที่เป็นการเสริมสร้างความเข้มแข็งและความอบอุ่นให้แก่ครอบครัว

๓.๔ สนับสนุนกิจกรรมสร้างระบบความปลอดภัยในชีวิตและทรัพย์สินของประชาชนในตำบล

๓.๕ ให้การสงเคราะห์ผู้สูงอายุ คนพิการ ผู้ป่วยเอดส์ ผู้ด้อยโอกาสทางสังคม และเด็กนักเรียนที่ขาดแคลน

๓.๖ ส่งเสริม และเพิ่มคุณค่าของผู้สูงอายุ โดยหากิจกรรมและอาชีพเสริม

๓.๗ ปรับปรุงที่อยู่อาศัยสำหรับผู้สูงอายุซึ่งเป็นผู้มีรายได้น้อยและผู้ยากไร้

๓.๘ สนับสนุนนโยบายรัฐบาล ในการป้องกันและปราบปรามและบำบัดยาเสพติด

๓.๙ ส่งเสริมสนับสนุนให้ตำบลเสาเดียวมีการเตรียมความพร้อมเพื่อเข้าสู่ประชาคมอาเซียน

๔. นโยบายด้านสาธารณสุขและสิ่งแวดล้อม

องค์การบริหารส่วนตำบลเสาเดียว จะส่งเสริมและสนับสนุนระบบสาธารณสุขให้มีประสิทธิภาพ และมีความเข้มแข็งตลอดจนสร้างระบบสุขภาพที่ดีให้เกิดขึ้นแก่ประชาชนในตำบล ให้มีสุขภาพแข็งแรง ทั้งทางร่างกายและจิตใจ โดยมีแนวทางดังนี้

๔.๑ ส่งเสริมระบบสาธารณสุขมูลฐานให้มีความเข้มแข็ง

๔.๒ สนับสนุนกิจกรรมอาสาสมัครสาธารณสุขตำบล

๔.๓ สนับสนุนและส่งเสริมให้ประชาชนในตำบลเสาเดียวมีความรู้เกี่ยวกับโรคภัยไข้เจ็บต่าง ๆ พร้อมทั้งป้องกันโรคระบาด และโรคติดต่อ

๔.๔ ส่งเสริมให้ประชาชนในตำบลเสาเดียว มีสุขภาพร่างกายแข็งแรง ส่งเสริมให้มีการเล่นกีฬา และการออกกำลังกาย

๔.๕ ส่งเสริมและปรับปรุงพัฒนาสิ่งแวดล้อม ตลอดจนการบำบัดฟื้นฟูทรัพยากรธรรมชาติและสิ่งแวดล้อมให้มีความสมบูรณ์

๔.๖ การพัฒนาจัดสร้างที่กำจัดขยะมูลฝอยและสิ่งปฏิกูลในตำบล

๔.๗ รมรณรงค์สร้างจิตสำนึก และการมีส่วนร่วมของประชาชนในตำบลในการอนุรักษ์ทรัพยากรธรรมชาติและสิ่งแวดล้อม เพื่อให้เกิดการใช้ประโยชน์อย่างคุ้มค่าสูงสุดโดยส่งเสริมให้มีการคัดแยกขยะมูลฝอยในครัวเรือน สนับสนุนกิจกรรม การอนุรักษ์

๕. นโยบายด้านการศึกษา ศาสนา วัฒนธรรม และกีฬา

องค์การบริหารส่วนตำบลเสาดเดียว จะส่งเสริมและสนับสนุนระบบการศึกษาทั้งในและนอกระบบอย่างต่อเนื่อง และส่งเสริมให้มีการเรียนรู้ของประชาชนในตำบล การพัฒนาระบบเครือข่ายสารสนเทศเพื่อการเรียนรู้ชุมชน ตลอดจนการส่งเสริมจริยธรรม วัฒนธรรมท้องถิ่น และรักษาประเพณีท้องถิ่นให้ยั่งยืน โดยมีแนวทางดังนี้

๕.๑ ส่งเสริมและสนับสนุนการจัดการศึกษาทั้งในและนอกระบบอย่างต่อเนื่อง

๕.๒ พัฒนาศูนย์พัฒนาเด็กเล็กให้น่าอยู่และให้มีประสิทธิภาพ

๕.๓ ส่งเสริมให้มีเครือข่ายการเรียนรู้ในชุมชน เพื่อเป็นแหล่งค้นคว้าหาความรู้

๕.๔ ส่งเสริมกิจกรรมการกีฬาให้หลากหลายและทั่วถึง

๕.๕ ส่งเสริมการเรียนรู้และการศึกษาแบบตลอดชีวิตแก่ประชาชนในตำบล

๕.๖ ส่งเสริมจารีตประเพณี วัฒนธรรมให้เป็นเอกลักษณ์ที่โดดเด่นของตำบลเสาดเดียว เช่น งานประเพณีแห่เทียนเข้าพรรษา งานประเพณีสงกรานต์ งานประเพณีลอยกระทง ฯลฯ

๕.๗ ส่งเสริมและสนับสนุนการศาสนา ศิลปวัฒนธรรมนิยมประเพณี

๕.๘ ส่งเสริมและสนับสนุนให้เด็กและเยาวชนได้ศึกษาอบรมและเรียนรู้ศาสนาและวัฒนธรรมท้องถิ่น

๕.๙ สนับสนุนให้มีการจัดแข่งขันกีฬาในระดับหมู่บ้านและตำบลเพื่อให้ประชาชนได้ออกกำลังกาย สร้างสุขภาพที่ดีและมีความสมานสามัคคี

๖. นโยบายด้านการพัฒนาทรัพยากรธรรมชาติและสิ่งแวดล้อม

จัดการทรัพยากรธรรมชาติและสิ่งแวดล้อมให้เป็นปัจจัยเกื้อหนุนในการดำรงชีวิตเพื่อ เอื้ออำนวยต่อความสมดุลของระบบนิเวศวิทยา เพื่อยกระดับคุณภาพและสนับสนุนการพัฒนาอย่างต่อเนื่อง และเพื่อเป็นการพัฒนาอย่างยั่งยืน ดังนี้

๖.๑ อนุรักษ์ ส่งเสริมการสร้างจิตสำนึกสาธารณะทางด้านการบริหารจัดการทรัพยากรธรรมชาติและสิ่งแวดล้อมแก่ประชาชนและชุมชน

๖.๒ สนับสนุน ส่งเสริมให้ชุมชนมุ่งรักษาความสะอาดและความเป็นระเบียบเรียบร้อยของชุมชนและสถานที่ต่าง ๆ ในตำบลให้เป็นชุมชนน่าอยู่

๖.๓ ส่งเสริมสนับสนุนการเฝ้าระวัง และการมีส่วนร่วมของชุมชนในการควบคุมและกำจัดมลภาวะที่มีผลต่อสุขภาพอนามัยและคุณภาพชีวิตของประชาชน

๖.๔ ส่งเสริมสนับสนุนกระบวนการมีส่วนร่วมของชุมชนในการบริหารจัดการทรัพยากรธรรมชาติและสิ่งแวดล้อม

๗. นโยบายด้านการเมืองการบริหาร

องค์การบริหารส่วนตำบลเสาดเดียว จะบริหารงานโดยยึดหลักธรรมาภิบาล มุ่งเน้นความโปร่งใสและการมีส่วนร่วม โดยมีแนวทางดังนี้

๗.๑ ส่งเสริมสนับสนุนการปกครองระบอบประชาธิปไตยอันมีพระมหากษัตริย์ทรงเป็นประมุข โดยมุ่งเน้นให้ประชาชนมีส่วนร่วมในทุก ๆ ด้าน ได้แก่ การสนับสนุนประชาคม องค์กรประชาชน โดยการ “ร่วมคิด ร่วมทำ ร่วมปฏิบัติ และร่วมรับผลประโยชน์” เพื่อประชาชนชาวตำบลเสาดเดียว

๗.๒ ให้ความร่วมมือช่วยเหลือองค์กรปกครองส่วนท้องถิ่น และหน่วยงานอื่น ๆ ทุกแห่ง ในกรณีที่มีเหตุจำเป็นเร่งด่วนอันจะก่อให้เกิดความเสียหายร้ายแรงต่อราษฎรในเขตองค์การบริหารส่วนตำบลเสาดเดียว

๗.๓ เพิ่มประสิทธิภาพของการประชาสัมพันธ์แบบบูรณาการ เพื่อเป็นการสร้างภาพพจน์ สถาบันองค์การบริหารส่วนตำบลเสาดเดียว ให้ประชาชนยอมรับและให้ความเชื่อถือ

๗.๔ ปรับเปลี่ยนกระบวนการหรือวิธีการทำงาน โดยนำการบริหารงานแนวใหม่มาใช้ มีการจัดการระบบการบริหาร และการลดขั้นตอนในการปฏิบัติงาน เพื่อตอบสนองความต้องการของประชาชน

๗.๕ สร้างระบบงานบริหารงานบุคคล และโดยดำเนินการประเมินประสิทธิภาพและประสิทธิผลของการปฏิบัติงาน

๗.๖ เน้นการบริหารราชการแบบเปิด โดยเปิดโอกาสให้ประชาชนเข้ามามีส่วนร่วมในการบริหาร ท้องถิ่นมากขึ้น โดยเปิดโอกาสให้ประชาชนเสนอแนะและแสดงความคิดเห็นร่วมปฏิบัติงานและตรวจสอบติดตาม ประเมินผลการปฏิบัติงาน

๗.๗ สร้างแรงจูงใจและเพิ่มขวัญ และกำลังใจให้ข้าราชการและผู้ปฏิบัติงานขององค์การบริหารส่วนตำบลเสาดเดียว ที่ปฏิบัติงานด้วยความทุ่มเท เสียสละ ผลการปฏิบัติงานดีเด่นและเป็นที่ยอมรับ

๗.๘ สนับสนุนเพิ่มศักยภาพของพนักงาน สมาชิกสภา และผู้บริหาร ให้ได้รับการฝึกอบรมได้ เพิ่มพูนความรู้ทักษะ และมีประสบการณ์ในการทำงานมากยิ่งขึ้น

๗.๙ บริหารการคลังอย่างมีประสิทธิภาพ โดยเฉพาะการรักษาวินัยทางการคลัง

๗.๑๐ พัฒนารายได้ขององค์การบริหารส่วนตำบลเพื่อพัฒนาท้องถิ่นให้เจริญก้าวหน้าโดยการปรับปรุงระบบการจัดการเก็บภาษีขององค์การบริหารส่วนตำบลให้สะดวก รวดเร็ว และเป็นธรรม

๗.๑๑ ซ่อมแซม ต่อเติม ปรับปรุง อาคารที่ทำการองค์การบริหารส่วนตำบลเสาดเดียว รวมทั้งปรับปรุงสภาพภูมิทัศน์ในเขตองค์การบริหารส่วนตำบลเสาดเดียว

๗.๑๒ ปรับปรุงห้องประชุมองค์การบริหารส่วนตำบลเสาดเดียวให้มีมาตรฐาน พร้อมทั้งจะจัดประชุมในระดับต่าง ๆ

๗.๑๓ จัดซื้อวัสดุอุปกรณ์ ครุภัณฑ์ที่จำเป็นต่อการปฏิบัติงานของพนักงานและเจ้าหน้าที่ให้พร้อม ปฏิบัติหน้าที่บริการประชาชนตำบลเสาดเดียว

สรุปแผนยุทธศาสตร์ของจังหวัดบุรีรัมย์

และแนวทางการพัฒนาการปฏิบัติราชการของจังหวัดบุรีรัมย์

· วิสัยทัศน์ของจังหวัด (Vision)

“เป็นสังคมเกษตรที่มีคุณภาพชีวิตที่ดี มีบ้านเมืองน่าอยู่ และเป็นศูนย์กลางการท่องเที่ยวทางอารยธรรมขอม”

· เป้าประสงค์ของจังหวัด (Goals)

“สังคมเข้มแข็ง ประชาชนมั่งคั่ง”

· ประเด็นยุทธศาสตร์ของจังหวัด (Strategic Issues)

๑. สังคมเกษตรที่มีคุณภาพชีวิตที่ดี
๒. บ้านเมืองน่าอยู่
๓. การท่องเที่ยว

· ยุทธศาสตร์ / กลยุทธ์ของจังหวัด (Strategies)

ประเด็นยุทธศาสตร์ที่ ๑ สังคมเกษตรที่มีคุณภาพชีวิตที่ดี

๑.๑ พัฒนาปัจจัยพื้นฐานการเกษตร

๑.๒ ส่งเสริมการเพิ่มผลผลิตและพัฒนาผลิตภัณฑ์ของชุมชนให้มีคุณภาพ

๑.๓ ส่งเสริมคุณภาพชีวิต และความเข้มแข็งของชุมชน

๑.๔ ส่งเสริมด้านการตลาด

ประเด็นยุทธศาสตร์ที่ ๒ บ้านเมืองน่าอยู่

๒.๑ การจัดการผังเมืองที่เป็นระบบ

๒.๒ การจัดการทรัพยากรและสิ่งแวดล้อมที่ดี

๒.๓ การบริหารจัดการบ้านเมืองที่ดี

๒.๔ ส่งเสริมความมั่นคง และความปลอดภัยในชีวิตและทรัพย์สิน

ประเด็นยุทธศาสตร์ที่ ๓ การท่องเที่ยว

๓.๑ พัฒนาแหล่งท่องเที่ยว

๓.๒ พัฒนาเครือข่ายการเชื่อมโยงการท่องเที่ยว

๓.๓ พัฒนาสินค้าและบริการการท่องเที่ยว

ตัวชี้วัดเป้าประสงค์และเป้าหมายของจังหวัด

การพัฒนาการผลิตสินค้าเกษตรอินทรีย์เพื่อการส่งออก (ข้าวหอมมะลิ)

๑. การเพิ่มพื้นที่เพาะปลูก

๒. การลดต้นทุนการผลิต

๓. การเพิ่มรายได้

๔. คุณภาพที่ได้มาตรฐาน

การพัฒนาการแปรรูปสินค้าเกษตร (ข้าว มันสำปะหลัง)

๕. การเพิ่มผลผลิตต่อไร่สูงขึ้น

๖. ผลผลิตแปรรูปเพิ่มขึ้น

๗. เพิ่มมูลค่าผลิตภัณฑ์

การพัฒนาผลิตภัณฑ์ใหม่และอุตสาหกรรมสิ่งทอ

๘. จำนวนผู้ประกอบการรายใหม่เพิ่มขึ้น

๙. มูลค่าผลิตภัณฑ์ผ้าไหมเพิ่มขึ้น

๑๐. จำนวนผู้ประกอบการที่ได้รับการพัฒนาเข้าสู่มาตรฐานสากล

๑๑. จำนวนสมาชิกในกลุ่มหรือผู้ได้รับการฝึกอบรมออกแบบผลิตภัณฑ์ผ้าไหมหรือเฉพาะด้านเพิ่มขึ้น

การพัฒนาอุตสาหกรรมท่องเที่ยว

๑๒. จำนวนนักท่องเที่ยวเพิ่มขึ้น

๑๓. จำนวนค่าใช้จ่ายของนักท่องเที่ยวต่อคน ต่อวัน เพิ่มขึ้น

๑๔. การจัดกิจกรรมท่องเที่ยวในแหล่งท่องเที่ยวเดิม

๑๕. แหล่งท่องเที่ยวใหม่ได้รับการพัฒนาให้มีศักยภาพ มีจำนวนเพิ่มขึ้น

๑๖. กิจกรรม MICE ระดับภูมิภาค ระดับประเทศ

๑๗. สินค้าบริการแก่นักท่องเที่ยว กลุ่มกีฬา Sport

๑๘. ประชาสัมพันธ์แหล่งท่องเที่ยว

๑๙. จำนวนที่พักและห้องพักที่ได้มาตรฐาน จำนวนเพิ่มขึ้น

๒๐. ธุรกิจนำเที่ยวและจำนวนมัคคุเทศก์มีคุณภาพและจำนวนเพิ่มขึ้น

๒๑. บุคลากรด้านการท่องเที่ยวเพิ่มขึ้น

ยุทธศาสตร์ชาติ ๒๐ ปี

ยุทธศาสตร์ชาติ ๒๐ ปี เป็น ภาพฝันของแผนการพัฒนาประเทศ ที่จะกำหนดกรอบและแนวทางการพัฒนาให้หน่วยงานของรัฐทุกภาคส่วนต้องทำตาม เพื่อให้บรรลุวิสัยทัศน์ "ประเทศไทยมีความมั่นคง มั่งคั่ง ยั่งยืน เป็นประเทศที่พัฒนาแล้ว ด้วยการพัฒนาตามหลักปรัชญาของเศรษฐกิจพอเพียง" หรือตามคติพจน์ "มั่นคง มั่งคั่ง ยั่งยืน" โดยมีระยะเวลาบังคับนานถึง ๒๐ ปี ตั้งแต่ปี ๒๕๖๐-๒๕๗๙

ตามร่างยุทธศาสตร์ชาติ ๒๐ ปี ฉบับสรุปย่อ ที่เผยแพร่ต่อประชาชน มีการแบ่งยุทธศาสตร์ออกเป็น ๖ ด้าน คือ

๑. ยุทธศาสตร์ด้านความมั่นคง
๒. ยุทธศาสตร์ด้านการสร้างความสามารถในการแข่งขัน
๓. ยุทธศาสตร์การพัฒนาและเสริมสร้างศักยภาพคน
๔. ยุทธศาสตร์ด้านการสร้างโอกาสความเสมอภาคและเท่าเทียมกันทางสังคม
๕. ยุทธศาสตร์ด้านการสร้างการเติบโตบนคุณภาพชีวิตที่เป็นมิตรกับสิ่งแวดล้อม
๖. ยุทธศาสตร์ด้านการปรับสมดุลและพัฒนาระบบการบริหารจัดการภาครัฐ

ส่วนที่ ๓ การนำแผนพัฒนาท้องถิ่นไปสู่การปฏิบัติ
 บัญชีสรุปโครงการพัฒนา
 แผนพัฒนาท้องถิ่น (พ.ศ.๒๕๖๖ - ๒๕๗๐)
 องค์การบริหารส่วนตำบลเสาเดียว

ยุทธศาสตร์	ปี ๒๕๖๖		ปี ๒๕๖๗		ปี ๒๕๖๘		ปี ๒๕๖๙		ปี ๒๕๗๐		รวม ๕ ปี	
	จำนวนโครงการ	งบประมาณ	จำนวนโครงการ	งบประมาณ	จำนวนโครงการ	งบประมาณ	จำนวนโครงการ	งบประมาณ	จำนวนโครงการ	งบประมาณ	จำนวนโครงการ	งบประมาณ
๑.ยุทธศาสตร์บ้านเมืองน่าอยู่												
- ก่อสร้าง/ซ่อมแซมถนนคอนกรีตเสริมเหล็ก	๒๒	๓๘,๔๗๘,๐๐๐	๑๑	๑๑,๑๗๑,๐๐๐	๓	๔,๓๕๐,๐๐๐	๓	๔,๓๕๐,๐๐๐	๓	๔,๓๕๐,๐๐๐	๔๒	๕๘,๖๔๙,๐๐๐
- ก่อสร้าง/ซ่อมแซม ถนนลาดยาง	๑๐	๒๘,๔๐๐,๐๐๐	๕	๑,๒๕๐,๐๐๐	๓	๙๕๐,๐๐๐	๒	๗๘๙,๐๐๐	๒	๗๘๙,๐๐๐	๒๒	๓๑,๓๘๘,๐๐๐
- ก่อสร้าง/ซ่อมแซมถนนคันดิน	๑๑	๓,๙๔๓,๐๐๐	๘	๑,๘๖๑,๐๐๐	๓	๗๒๓,๐๐๐	๒	๓๒๙,๒๘๐	๒	๓๒๙,๒๘๐	๒๖	๖,๘๕๖,๒๘๐
- ก่อสร้าง/ซ่อมแซมถนนลูกรัง	๒๑	๕,๐๒๗,๓๐๐	๑๒	๒,๗๐๓,๐๐๐	๗	๙๕๐,๐๐๐	๔	๕๕๐,๐๐๐	๔	๕๕๐,๐๐๐	๔๘	๙,๒๓๐,๓๐๐
- ก่อสร้าง/ซ่อมแซมถนนหินคลุก	๑๓	๖,๔๙๘,๐๐๐	๗	๒,๕๐๐,๐๐๐	๕	๕๔๓,๐๐๐	๕	๕๔๗,๘๓๐	๕	๕๔๗,๘๓๐	๓๕	๑๐,๐๘๘,๘๓๐
- ก่อสร้าง/ซ่อมแซมร่องระบายน้ำ คสล.	๑๑	๖,๐๓๗,๐๐๐	๙	๔,๕๓๓,๗๕๐	๕	๙๔๓,๐๐๐	๒	๘๕๐,๐๐๐	๒	๘๕๐,๐๐๐	๒๙	๑๒,๓๖๓,๗๕๐
- ขยายเขต/ซ่อมแซมไฟฟ้าสาธารณะ	๒	๑,๓๐๐,๐๐๐	๒	๑,๓๐๐,๐๐๐	๒	๑,๓๐๐,๐๐๐	๒	๑,๓๐๐,๐๐๐	๒	๑,๓๐๐,๐๐๐	๑๐	๕,๒๐๐,๐๐๐
- ติดตั้งไฟฟ้าสาธารณะ	๑	๑,๕๐๐,๐๐๐	๑	๑,๕๐๐,๐๐๐	๑	๑,๕๐๐,๐๐๐	๑	๑,๕๐๐,๐๐๐	๑	๑,๕๐๐,๐๐๐	๕	๖,๐๐๐,๐๐๐
- ก่อสร้าง/ซ่อมแซมระบบน้ำประปาผิวดิน	๕	๒๑,๓๕๐,๐๐๐	๑	๑,๔๐๐,๐๐๐	๑	๑,๔๐๐,๐๐๐	๑	๑,๔๐๐,๐๐๐	๑	๑,๔๐๐,๐๐๐	๙	๒๕,๕๕๐,๐๐๐
- ขุดเจาะ/ซ่อมแซมบ่อบาดาล	๑	๕๐,๐๐๐	๑	๕๐,๐๐๐	๑	๕๐,๐๐๐	๑	๕๐,๐๐๐	๑	๕๐,๐๐๐	๕	๒๐๐,๐๐๐
- ก่อสร้างขุดลอก/ปรับปรุงและพัฒนาแหล่งน้ำ	๒๓	๔๖,๔๐๗,๘๐๐	๗	๒,๐๔๕,๐๐๐	๕	๓,๓๑๕,๐๐๐	๕	๓,๓๑๕,๐๐๐	๕	๓,๓๑๕,๐๐๐	๔๕	๕๕,๐๘๒,๘๐๐
- ล້อมน้ำ/ศาลาประชาคม	๑	๑๕๐,๐๐๐	-	-	-	-	-	-	-	-	๑	๑๕๐,๐๐๐
- ค่าบริการคูสายโทรศัพท์ และค่าบริการ	๑	๑๕๐,๐๐๐	๑	๑๕๐,๐๐๐	๑	๑๕๐,๐๐๐	๑	๑๕๐,๐๐๐	๑	๑๕๐,๐๐๐	๕	๖๐๐,๐๐๐
อินเทอร์เน็ต	๑	๑๐,๐๐๐	๑	๑๐,๐๐๐	๑	๑๐,๐๐๐	๑	๑๐,๐๐๐	๑	๑๐,๐๐๐	๕	๕๐,๐๐๐
- ค่าบริการพื้นที่เวปไซด์	๑	๕๐๐,๐๐๐	๑	๕๐๐,๐๐๐	๑	๕๐๐,๐๐๐	๑	๕๐๐,๐๐๐	๑	๕๐๐,๐๐๐	๕	๒,๐๐๐,๐๐๐
- จัดทำผังเมืองรวม	๑	๖๐๐,๐๐๐	๑	๖๐๐,๐๐๐	๑	๖๐๐,๐๐๐	๑	๖๐๐,๐๐๐	๑	๖๐๐,๐๐๐	๕	๒,๔๐๐,๐๐๐
- ขุดลอกแนวกันที่สาธารณะประโยชน์	๑	๑๐๐,๐๐๐	๑	๑๐๐,๐๐๐	๑	๑๐๐,๐๐๐	๑	๑๐๐,๐๐๐	๑	๑๐๐,๐๐๐	๕	๕๐๐,๐๐๐
- สสำรวจรังวัดแนวที่สาธารณะประโยชน์	๑	๕๐๐,๐๐๐	๑	๕๐๐,๐๐๐	๑	๕๐๐,๐๐๐	๑	๕๐๐,๐๐๐	๑	๕๐๐,๐๐๐	๕	๒,๐๐๐,๐๐๐
- ปรับปรุงภูมิทัศน์ในตำบล												
รวม	๑๒๗	๑๖๑,๐๐๑,๑๐๐	๗๐	๕๕,๖๗๓,๗๕๐	๔๒	๑๗,๘๘๔,๐๐๐	๓๔	๑๖,๘๔๑,๑๑๐	๓๔	๑๖,๘๔๑,๑๑๐	๓๐๗	๒๒๗,๙๐๐,๒๔๐

ส่วนที่ ๓ การนำแผนพัฒนาท้องถิ่นไปสู่การปฏิบัติ
 บัญชีสรุปโครงการพัฒนา
 แผนพัฒนาท้องถิ่น (พ.ศ.๒๕๖๖ - ๒๕๗๐)
 องค์การบริหารส่วนตำบลเสาเดียว

ยุทธศาสตร์	ปี ๒๕๖๖		ปี ๒๕๖๗		ปี ๒๕๖๘		ปี ๒๕๖๙		ปี ๒๕๗๐		รวม ๕ ปี	
	จำนวนโครงการ	งบประมาณ	จำนวนโครงการ	งบประมาณ	จำนวนโครงการ	งบประมาณ	จำนวนโครงการ	งบประมาณ	จำนวนโครงการ	งบประมาณ	จำนวนโครงการ	งบประมาณ
๑.ยุทธศาสตร์บ้านเมืองน่าอยู่												
-รณรงค์การลดอุบัติเหตุในช่วงเทศกาลวันสำคัญ	๑	๙๐,๐๐๐	๑	๙๐,๐๐๐	๑	๙๐,๐๐๐	๑	๙๐,๐๐๐	๑	๙๐,๐๐๐	๕	๑๒๖,๐๐๐
-ฝึกอบรมทบทวนอาสาสมัครป้องกันภัยฝ่ายพลเรือน (อปพร.)	๑	๒๐๐,๐๐๐	๑	๒๐๐,๐๐๐	๑	๒๐๐,๐๐๐	๑	๒๐๐,๐๐๐	๑	๒๐๐,๐๐๐	๕	๑,๐๐๐,๐๐๐
-รณรงค์สวมหมวกนิรภัย ๑๐๐ เปอร์เซ็นต์	๑	๒๐,๐๐๐	๑	๒๐,๐๐๐	๑	๒๐,๐๐๐	๑	๒๐,๐๐๐	๑	๒๐,๐๐๐	๕	๑๐๐,๐๐๐
-พัฒนาระบบการแพทย์ฉุกเฉินก่อนนำส่งโรงพยาบาล(หน่วยกู้ชีพ)	๑	๕๐,๐๐๐	๑	๕๐,๐๐๐	๑	๕๐,๐๐๐	๑	๕๐,๐๐๐	๑	๕๐,๐๐๐	๕	๒๕๐,๐๐๐
-ฝึกซ้อมแผนสาธารณภัย	๑	๒๐,๐๐๐	๑	๒๐,๐๐๐	๑	๒๐,๐๐๐	๑	๒๐,๐๐๐	๑	๒๐,๐๐๐	๕	๑๐๐,๐๐๐
-จัดซื้อรถบรรทุกดีเซล(รถกู้ชีพกู้ภัย)	๑	๑,๕๐๐,๐๐๐	-	-	-	-	-	-	-	-	๑	๑,๕๐๐,๐๐๐
-ปรองดองสมานฉันท์ สร้างความสุขอย่างยั่งยืนบนพื้นฐานปรัชญาเศรษฐกิจพอเพียง	๑	๕๐,๐๐๐	๑	๕๐,๐๐๐	๑	๕๐,๐๐๐	๑	๕๐,๐๐๐	๑	๕๐,๐๐๐	๕	๒๕๐,๐๐๐
-จัดกิจกรรม/สนับสนุน/อปท./ส่วนราชการอื่น/กลุ่ม/องค์กร/กิจการอันเป็นสาธารณประโยชน์ ตามมติและนโยบายต่างๆ	๑	๑๒๐,๐๐๐	๑	๑๒๐,๐๐๐	๑	๑๒๐,๐๐๐	๑	๑๒๐,๐๐๐	๑	๑๒๐,๐๐๐	๕	๖๐๐,๐๐๐
รวม	๘	๑,๙๓๐,๐๐๐	๗	๔๓๐,๐๐๐	๗	๔๓๐,๐๐๐	๗	๔๓๐,๐๐๐	๗	๔๓๐,๐๐๐	๓๖	๓,๙๒๖,๐๐๐

ส่วนที่ ๓ การนำแผนพัฒนาท้องถิ่นไปสู่การปฏิบัติ
 บัญชีสรุปโครงการพัฒนา
 แผนพัฒนาท้องถิ่น (พ.ศ.๒๕๖๖ - ๒๕๗๐)
 องค์การบริหารส่วนตำบลเสาเดียว

ยุทธศาสตร์	ปี ๒๕๖๖		ปี ๒๕๖๗		ปี ๒๕๖๘		ปี ๒๕๖๙		ปี ๒๕๗๐		รวม ๕ ปี	
	จำนวนโครงการ	งบประมาณ	จำนวนโครงการ	งบประมาณ	จำนวนโครงการ	งบประมาณ	จำนวนโครงการ	งบประมาณ	จำนวนโครงการ	งบประมาณ	จำนวนโครงการ	งบประมาณ
๒. ยุทธศาสตร์ด้านการพัฒนาคุณภาพชีวิต												
-ส่งเสริมและสนับสนุนสาธารณสุขมูลฐาน	๑	๒๒๕,๐๐๐	๑	๒๒๕,๐๐๐	๑	๒๒๕,๐๐๐	๑	๒๒๕,๐๐๐	๑	๒๒๕,๐๐๐	๕	๑,๑๒๕,๐๐๐
-ควบคุมและป้องกันโรคไข้เลือดออก	๑	๑๐๐,๐๐๐	๑	๑๐๐,๐๐๐	๑	๑๐๐,๐๐๐	๑	๑๐๐,๐๐๐	๑	๑๐๐,๐๐๐	๕	๕๐๐,๐๐๐
-ควบคุมและป้องกันโรคพิษสุนัขบ้าและแมว	๑	๑๐๐,๐๐๐	๑	๑๐๐,๐๐๐	๑	๑๐๐,๐๐๐	๑	๑๐๐,๐๐๐	๑	๑๐๐,๐๐๐	๕	๕๐๐,๐๐๐
-สมทบกองทุนหลักประกันสุขภาพตำบล	๑	๑๒๐,๐๐๐	๑	๑๒๐,๐๐๐	๑	๑๒๐,๐๐๐	๑	๑๒๐,๐๐๐	๑	๑๒๐,๐๐๐	๕	๖๐๐,๐๐๐
-ตรวจสุขภาพประจำปี	๑	๕๐,๐๐๐	๑	๕๐,๐๐๐	๑	๕๐,๐๐๐	๑	๕๐,๐๐๐	๑	๕๐,๐๐๐	๕	๒๕๐,๐๐๐
-พัฒนาศักยภาพอาสาสาธารณสุขประจำหมู่บ้าน(อสม.)	๑	๒๕๐,๐๐๐	๑	๒๕๐,๐๐๐	๑	๒๕๐,๐๐๐	๑	๒๕๐,๐๐๐	๑	๒๕๐,๐๐๐	๕	๑,๒๕๐,๐๐๐
-หน้าบ้านหน้ามอง	๑	๕๐,๐๐๐	๑	๕๐,๐๐๐	๑	๕๐,๐๐๐	๑	๕๐,๐๐๐	๑	๕๐,๐๐๐	๕	๒๕๐,๐๐๐
รวม	๗	๘๙๕,๐๐๐	๗	๘๙๕,๐๐๐	๗	๘๙๕,๐๐๐	๗	๘๙๕,๐๐๐	๗	๘๙๕,๐๐๐	๓๕	๔,๔๗๕,๐๐๐

ส่วนที่ ๓ การนำแผนพัฒนาท้องถิ่นไปสู่การปฏิบัติ

บัญชีสรุปโครงการพัฒนา

แผนพัฒนาท้องถิ่น (พ.ศ.๒๕๖๖ - ๒๕๗๐)

องค์การบริหารส่วนตำบลเสาเดียว

ยุทธศาสตร์	ปี ๒๕๖๖		ปี ๒๕๖๗		ปี ๒๕๖๘		ปี ๒๕๖๙		ปี ๒๕๗๐		รวม ๕ ปี	
	จำนวนโครงการ	งบประมาณ	จำนวนโครงการ	งบประมาณ	จำนวนโครงการ	งบประมาณ	จำนวนโครงการ	งบประมาณ	จำนวนโครงการ	งบประมาณ	จำนวนโครงการ	งบประมาณ
๒. ยุทธศาสตร์ด้านการพัฒนาคุณภาพชีวิต												
-สนับสนุนเบี้ยยังชีพผู้สูงอายุ	๑	๗,๐๖๐,๘๐๐	๑	๗,๐๖๐,๘๐๐	๑	๗,๐๖๐,๘๐๐	๑	๗,๐๖๐,๘๐๐	๑	๗,๐๖๐,๘๐๐	๕	๒๘,๒๕๓,๒๐๐
-สนับสนุนเบี้ยยังชีพผู้พิการ	๑	๔,๘๐๐,๐๐๐	๑	๔,๘๐๐,๐๐๐	๑	๔,๘๐๐,๐๐๐	๑	๔,๘๐๐,๐๐๐	๑	๔,๘๐๐,๐๐๐	๕	๑๙,๒๐๐,๐๐๐
-สนับสนุนเบี้ยยังชีพผู้ป่วยเอดส์	๑	๘๔,๐๐๐	๑	๘๔,๐๐๐	๑	๘๔,๐๐๐	๑	๘๔,๐๐๐	๑	๘๔,๐๐๐	๕	๔๒๐,๐๐๐
-จัดซื้อผ้าห่มกันหนาวแก่ผู้ด้อยโอกาส ผู้สูงอายุ ผู้พิการ เด็กและเยาวชน	๑	๕๐,๐๐๐	๑	๕๐,๐๐๐	๑	๕๐,๐๐๐	๑	๕๐,๐๐๐	๑	๕๐,๐๐๐	๕	๒๕๐,๐๐๐
-อุดหนุนที่ทำการปกครอง อำเภอหนองหงส์โครงการสนับสนุนกิจการกาชาดในการรับบริจาคโลหิต อวัยวะและดวงตา	๑	๕,๐๐๐	๑	๕,๐๐๐	๑	๕,๐๐๐	๑	๕,๐๐๐	๑	๕,๐๐๐	๕	๒๕,๐๐๐
-อุดหนุนเหล่ากาชาดจังหวัดบุรีรัมย์ตามโครงการจัดหารายได้เพื่อจัดกิจกรรมสาธารณกุศลและให้ความช่วยเหลือประชาชนตามภารกิจของเหล่ากาชาดจังหวัดบุรีรัมย์	๑	๑๐,๐๐๐	๑	๑๐,๐๐๐	๑	๑๐,๐๐๐	๑	๑๐,๐๐๐	๑	๑๐,๐๐๐	๕	๕๐,๐๐๐
-สงเคราะห์ครอบครัวเด็กและเยาวชน สตรีผู้ยากไร้และผู้ด้อยโอกาส	๑	๒๐,๐๐๐	๑	๒๐,๐๐๐	๑	๒๐,๐๐๐	๑	๒๐,๐๐๐	๑	๒๐,๐๐๐	๕	๑๐๐,๐๐๐
-ตรวจสอบสุขภาพและติดตามดูแลผู้สูงอายุ ผู้พิการ ผู้ป่วยเอดส์ในชุมชน	๑	๓๐,๐๐๐	๑	๓๐,๐๐๐	๑	๓๐,๐๐๐	๑	๓๐,๐๐๐	๑	๓๐,๐๐๐	๕	๑๕๐,๐๐๐
-ส่งเสริมสนับสนุนกิจกรรมผู้สูงอายุผู้พิการผู้ป่วยเอดส์	๑	๔๐,๐๐๐	๑	๔๐,๐๐๐	๑	๔๐,๐๐๐	๑	๔๐,๐๐๐	๑	๔๐,๐๐๐	๕	๒๐๐,๐๐๐
-สมทบกองทุนสวัสดิการชุมชน												
-ป้องกันและแก้ไขปัญหายาเสพติด	๑	๗๐,๐๐๐	๑	๗๐,๐๐๐	๑	๗๐,๐๐๐	๑	๗๐,๐๐๐	๑	๗๐,๐๐๐	๕	๓๕๐,๐๐๐
-อบรมกฎหมายจราจรสำหรับประชาชน	๑	๒๐,๐๐๐	๑	๒๐,๐๐๐	๑	๒๐,๐๐๐	๑	๒๐,๐๐๐	๑	๒๐,๐๐๐	๕	๑๐๐,๐๐๐
-ตรวจสอบสารเสพติด	๑	๒๐,๐๐๐	๑	๒๐,๐๐๐	๑	๒๐,๐๐๐	๑	๒๐,๐๐๐	๑	๒๐,๐๐๐	๕	๑๐๐,๐๐๐
-จัดกิจกรรมบำเพ็ญประโยชน์	๑	๑๕,๐๐๐	๑	๑๕,๐๐๐	๑	๑๕,๐๐๐	๑	๑๕,๐๐๐	๑	๑๕,๐๐๐	๕	๗๕๐,๐๐๐
-ส่งตัวผู้ติดยาเสพติดเข้าบำบัดรักษา	๑	๔๐,๐๐๐	๑	๔๐,๐๐๐	๑	๔๐,๐๐๐	๑	๔๐,๐๐๐	๑	๔๐,๐๐๐	๕	๒๐๐,๐๐๐
-อุดหนุนศูนย์ต่อสู้เพื่อเอาชนะยาเสพติด	๑	๕๐,๐๐๐	๑	๕๐,๐๐๐	๑	๕๐,๐๐๐	๑	๕๐,๐๐๐	๑	๕๐,๐๐๐	๕	๒๕๐,๐๐๐
รวม	๑๖	๑๒,๒๓๙,๘๐๐	๑๖	๑๒,๒๓๙,๘๐๐	๑๖	๑๒,๒๓๙,๘๐๐	๑๖	๑๒,๒๓๙,๘๐๐	๑๖	๑๒,๒๓๙,๘๐๐	๘๐	๔๘,๙๕๙,๒๐๐

ส่วนที่ ๓ การนำแผนพัฒนาท้องถิ่นไปสู่การปฏิบัติ
 บัญชีสรุปโครงการพัฒนา
 แผนพัฒนาท้องถิ่น (พ.ศ.๒๕๖๖ - ๒๕๗๐)
 องค์การบริหารส่วนตำบลเสาเดียว

ยุทธศาสตร์	ปี ๒๕๖๖		ปี ๒๕๖๗		ปี ๒๕๖๘		ปี ๒๕๖๙		ปี ๒๕๗๐		รวม ๕ ปี	
	จำนวนโครงการ	งบประมาณ	จำนวนโครงการ	งบประมาณ	จำนวนโครงการ	งบประมาณ	จำนวนโครงการ	งบประมาณ	จำนวนโครงการ	งบประมาณ	จำนวนโครงการ	งบประมาณ
๒. ยุทธศาสตร์ด้านการพัฒนาคุณภาพชีวิต												
-อบรมเด็กและเยาวชนป้องกันและแก้ไขปัญหาการมีเพศสัมพันธ์ก่อนวัยอันควรและการตั้งครรภ์ในวัยรุ่น	๑	๕๐,๐๐๐	๑	๕๐,๐๐๐	๑	๕๐,๐๐๐	๑	๕๐,๐๐๐	๑	๕๐,๐๐๐	๕	๒๕๐,๐๐๐
-ส่งเสริมสนับสนุนศูนย์พัฒนาครอบครัว	๑	๔๐,๐๐๐	๑	๔๐,๐๐๐	๑	๔๐,๐๐๐	๑	๔๐,๐๐๐	๑	๔๐,๐๐๐	๕	๒๐๐,๐๐๐
-ส่งเสริมสนับสนุนศูนย์เยาวชน	๑	๑๐,๐๐๐	๑	๑๐,๐๐๐	๑	๑๐,๐๐๐	๑	๑๐,๐๐๐	๑	๑๐,๐๐๐	๕	๕๐,๐๐๐
-จัดกิจกรรม/สนับสนุน/อปท./ส่วนราชการอื่น/กลุ่ม/องค์กร/กิจการอันเป็นสาธารณประโยชน์ ตามมติและนโยบายต่างๆ	๑	๑๗๐,๐๐๐	๑	๑๗๐,๐๐๐	๑	๑๗๐,๐๐๐	๑	๑๗๐,๐๐๐	๑	๑๗๐,๐๐๐	๕	๘๕๐,๐๐๐
-ฝึกอบรมอาชีพให้แก่ เด็ก เยาวชน กลุ่มสตรี ผู้สูงอายุผู้พิการ ผู้ด้อยโอกาสและประชาชนทั่วไป	๑	๕๐,๐๐๐	๑	๕๐,๐๐๐	๑	๕๐,๐๐๐	๑	๕๐,๐๐๐	๑	๕๐,๐๐๐	๕	๒๕๐,๐๐๐
-สนับสนุนกลุ่มอาชีพ กลุ่มสตรีแม่บ้าน	๑	๕๐,๐๐๐	๑	๕๐,๐๐๐	๑	๕๐,๐๐๐	๑	๕๐,๐๐๐	๑	๕๐,๐๐๐	๕	๒๕๐,๐๐๐
-สนับสนุนกิจกรรมหมู่บ้านเศรษฐกิจชุมชนพึ่งตนเอง	๑	๕๐,๐๐๐	๑	๕๐,๐๐๐	๑	๕๐,๐๐๐	๑	๕๐,๐๐๐	๑	๕๐,๐๐๐	๕	๒๕๐,๐๐๐
-สนับสนุนกลุ่ม อสม.	๑	๕๐,๐๐๐	๑	๕๐,๐๐๐	๑	๕๐,๐๐๐	๑	๕๐,๐๐๐	๑	๕๐,๐๐๐	๕	๒๕๐,๐๐๐
-สนับสนุนสินค้าหนึ่งตำบลหนึ่งผลิตภัณฑ์	๑	๒๐,๐๐๐	๑	๒๐,๐๐๐	๑	๒๐,๐๐๐	๑	๒๐,๐๐๐	๑	๒๐,๐๐๐	๕	๑๐๐,๐๐๐
รวม	๙	๔๙๐,๐๐๐	๙	๔๙๐,๐๐๐	๙	๔๙๐,๐๐๐	๙	๔๙๐,๐๐๐	๙	๔๙๐,๐๐๐	๔๕	๒,๔๕๐,๐๐๐

ส่วนที่ ๓ การนำแผนพัฒนาท้องถิ่นไปสู่การปฏิบัติ
บัญชีสรุปโครงการพัฒนา
แผนพัฒนาท้องถิ่น (พ.ศ.๒๕๖๖ - ๒๕๗๐)
องค์การบริหารส่วนตำบลเสาเดียว

ยุทธศาสตร์	ปี ๒๕๖๖		ปี ๒๕๖๗		ปี ๒๕๖๘		ปี ๒๕๖๙		ปี ๒๕๗๐		รวม ๕ ปี	
	จำนวนโครงการ	งบประมาณ	จำนวนโครงการ	งบประมาณ	จำนวนโครงการ	งบประมาณ	จำนวนโครงการ	งบประมาณ	จำนวนโครงการ	งบประมาณ	จำนวนโครงการ	งบประมาณ
๓. ยุทธศาสตร์ด้านการพัฒนา การศึกษากีฬา นันทนาการและส่งเสริมศิลปวัฒนธรรมประเพณีท้องถิ่น												
-สนับสนุนอาหารเสริมนม	๑	๑,๐๘๒,๖๕๔	๑	๑,๐๘๒,๖๕๔	๑	๑,๐๘๒,๖๕๔	๑	๑,๐๘๒,๖๕๔	๑	๑,๐๘๒,๖๕๔	๕	๕,๔๑๓,๒๗๐
-สนับสนุนอาหารกลางวัน	๑	๑,๘๓๖,๐๐๐	๑	๑,๘๓๖,๐๐๐	๑	๑,๘๓๖,๐๐๐	๑	๑,๘๓๖,๐๐๐	๑	๑,๘๓๖,๐๐๐	๕	๙,๑๗๐,๐๐๐
-จัดงานวันเด็กแห่งชาติ	๑	๑๐๐,๐๐๐	๑	๑๐๐,๐๐๐	๑	๑๐๐,๐๐๐	๑	๑๐๐,๐๐๐	๑	๑๐๐,๐๐๐	๕	๕๐๐,๐๐๐
-สนับสนุนวัสดุครุภัณฑ์ทางการศึกษา	๑	๒๐๐,๐๐๐	๑	๒๐๐,๐๐๐	๑	๒๐๐,๐๐๐	๑	๒๐๐,๐๐๐	๑	๒๐๐,๐๐๐	๕	๑,๐๐๐,๐๐๐
-จัดหาวัสดุอุปกรณ์สื่อการเรียนการสอนของศูนย์พัฒนาเด็กเล็ก	๑	๑๐๐,๐๐๐	๑	๑๐๐,๐๐๐	๑	๑๐๐,๐๐๐	๑	๑๐๐,๐๐๐	๑	๑๐๐,๐๐๐	๕	๕๐๐,๐๐๐
-พัฒนาบุคลากรทางการศึกษา	๑	๓๐,๐๐๐	๑	๓๐,๐๐๐	๑	๓๐,๐๐๐	๑	๓๐,๐๐๐	๑	๓๐,๐๐๐	๕	๑๕๐,๐๐๐
-อบรมส่งเสริมคุณธรรมจริยธรรมสำหรับเด็กเยาวชนและประชาชนทั่วไป	๑	๑๐๐,๐๐๐	๑	๑๐๐,๐๐๐	๑	๑๐๐,๐๐๐	๑	๑๐๐,๐๐๐	๑	๑๐๐,๐๐๐	๕	๕๐๐,๐๐๐
-ก่อสร้างปรับปรุงซ่อมแซมอาคารห้องน้ำศูนย์พัฒนาเด็กเล็ก	๑	๓,๐๐๐,๐๐๐	๑	๓,๐๐๐,๐๐๐	๑	๓,๐๐๐,๐๐๐	๑	๓,๐๐๐,๐๐๐	๑	๓,๐๐๐,๐๐๐	๕	๑๕,๐๐๐,๐๐๐
-สนับสนุนทุนการศึกษาแก่เด็กเรียนดีแต่ยากจน	๑	๖๐,๐๐๐	๑	๖๐,๐๐๐	๑	๖๐,๐๐๐	๑	๖๐,๐๐๐	๑	๖๐,๐๐๐	๕	๓๐๐,๐๐๐
-เตรียมความพร้อมเข้าสู่ประชาคมอาเซียน	๑	๕๐,๐๐๐	๑	๕๐,๐๐๐	๑	๕๐,๐๐๐	๑	๕๐,๐๐๐	๑	๕๐,๐๐๐	๕	๒๕๐,๐๐๐
-จัดตั้งห้องสมุดศูนย์การเรียนรู้ชุมชนประจำตำบลเสาเดียว	๑	๕๐๐,๐๐๐	-	-	-	-	-	-	-	-	๑	๕๐๐,๐๐๐
-เสริมสร้างพัฒนาแรงจูงใจใฝ่สัมฤทธิ์	๑	๑๐,๐๐๐	๑	๑๐,๐๐๐	๑	๑๐,๐๐๐	๑	๑๐,๐๐๐	๑	๑๐,๐๐๐	๕	๕๐,๐๐๐
-รกรับส่งนักเรียนในศูนย์พัฒนาเด็กเล็ก	๑	๒๐,๐๐๐	๑	๒๐,๐๐๐	๑	๒๐,๐๐๐	๑	๒๐,๐๐๐	๑	๒๐,๐๐๐	๕	๒๐๐,๐๐๐
รวม	๑๓	๗,๐๘๘,๖๕๔	๑๒	๖,๕๘๘,๖๕๔	๑๒	๖,๕๘๘,๖๕๔	๑๒	๖,๕๘๘,๖๕๔	๑๒	๖,๕๘๘,๖๕๔	๖๑	๒๖,๘๕๔,๖๑๖

ส่วนที่ ๓ การนำแผนพัฒนาท้องถิ่นไปสู่การปฏิบัติ
 บัญชีสรุปโครงการพัฒนา
 แผนพัฒนาท้องถิ่น (พ.ศ.๒๕๖๖ - ๒๕๗๐)
 องค์การบริหารส่วนตำบลเสาเดียว

ยุทธศาสตร์	ปี ๒๕๖๖		ปี ๒๕๖๗		ปี ๒๕๖๘		ปี ๒๕๖๙		ปี ๒๕๗๐		รวม ๕ ปี	
	จำนวนโครงการ	งบประมาณ	จำนวนโครงการ	งบประมาณ	จำนวนโครงการ	งบประมาณ	จำนวนโครงการ	งบประมาณ	จำนวนโครงการ	งบประมาณ	จำนวนโครงการ	งบประมาณ
๓. ยุทธศาสตร์ด้านการพัฒนา การศึกษากีฬา นันทนาการและส่งเสริมศิลปวัฒนธรรมประเพณีท้องถิ่น												
-อุดหนุนอำเภอหนองหงส์โครงการจัดงานรัฐพิธีงานสาธารณกุศล	๑	๑๕,๐๐๐	๑	๑๕,๐๐๐	๑	๑๕,๐๐๐	๑	๑๕,๐๐๐	๑	๑๕,๐๐๐	๕	๗๕,๐๐๐
-จัดงานพิธีทางศาสนาและรัฐพิธี	๑	๗๐,๐๐๐	๑	๗๐,๐๐๐	๑	๗๐,๐๐๐	๑	๗๐,๐๐๐	๑	๗๐,๐๐๐	๕	๓๕๐,๐๐๐
-จัดกิจกรรมทอดทูนสถาบันสำคัญของชาติ	๑	๕๐,๐๐๐	๑	๕๐,๐๐๐	๑	๕๐,๐๐๐	๑	๕๐,๐๐๐	๑	๕๐,๐๐๐	๕	๒๕๐,๐๐๐
-จัดงานประเพณีลอยกระทง	๑	๑๐๐,๐๐๐	๑	๑๐๐,๐๐๐	๑	๑๐๐,๐๐๐	๑	๑๐๐,๐๐๐	๑	๑๐๐,๐๐๐	๕	๕๐๐,๐๐๐
-สนับสนุนงานประเพณีแข่งเรือยาวชิงถ้วยพระราชทาน	๑	๑๐,๐๐๐	๑	๑๐,๐๐๐	๑	๑๐,๐๐๐	๑	๑๐,๐๐๐	๑	๑๐,๐๐๐	๕	๕๐,๐๐๐
-โครงการจัดงานประเพณี “หอมแดงแข่งเรือยาวชาวอำเภอหนองหงส์”	๑	๕๐,๐๐๐	๑	๕๐,๐๐๐	๑	๕๐,๐๐๐	๑	๕๐,๐๐๐	๑	๕๐,๐๐๐	๕	๒๕๐,๐๐๐
-อุดหนุนอำเภอหนองหงส์งานประเพณี “หอมแดงแข่งเรือยาวชาวอำเภอหนองหงส์”	๑	๕๐,๐๐๐	๑	๕๐,๐๐๐	๑	๕๐,๐๐๐	๑	๕๐,๐๐๐	๑	๕๐,๐๐๐	๕	๒๕๐,๐๐๐
-จัดงานวันประเพณีสงกรานต์และผู้สูงอายุ	๑	๑๐๐,๐๐๐	๑	๑๐๐,๐๐๐	๑	๑๐๐,๐๐๐	๑	๑๐๐,๐๐๐	๑	๑๐๐,๐๐๐	๕	๕๐๐,๐๐๐
-อุดหนุนจังหวัดบุรีรัมย์โครงการจัดงานประเพณีขึ้นเขาพนมรุ้ง	๑	๑๐,๐๐๐	๑	๑๐,๐๐๐	๑	๑๐,๐๐๐	๑	๑๐,๐๐๐	๑	๑๐,๐๐๐	๕	๕๐,๐๐๐
-ส่งเสริมประเพณีวันเข้าพรรษา	๑	๑๐๐,๐๐๐	๑	๑๐๐,๐๐	๑	๑๐๐,๐๐	๑	๑๐๐,๐๐	๑	๑๐๐,๐๐	๕	๕๐๐,๐๐๐
รวม	๑๐	๕๕๕,๐๐๐	๑๐	๕๕๕,๐๐๐	๑๐	๕๕๕,๐๐๐	๑๐	๕๕๕,๐๐๐	๑๐	๕๕๕,๐๐๐	๕๐	๒,๗๗๕,๐๐๐

ส่วนที่ ๓ การนำแผนพัฒนาท้องถิ่นไปสู่การปฏิบัติ
 บัญชีสรุปโครงการพัฒนา
 แผนพัฒนาท้องถิ่น (พ.ศ.๒๕๖๖ - ๒๕๗๐)
 องค์การบริหารส่วนตำบลเสาเดียว

ยุทธศาสตร์	ปี ๒๕๖๖		ปี ๒๕๖๗		ปี ๒๕๖๘		ปี ๒๕๖๙		ปี ๒๕๗๐		รวม ๕ ปี	
	จำนวนโครงการ	งบประมาณ	จำนวนโครงการ	งบประมาณ	จำนวนโครงการ	งบประมาณ	จำนวนโครงการ	งบประมาณ	จำนวนโครงการ	งบประมาณ	จำนวนโครงการ	งบประมาณ
๓. ยุทธศาสตร์ด้านการพัฒนา การศึกษากีฬานันทนาการและส่งเสริมศิลปวัฒนธรรมประเพณีท้องถิ่น												
-จัดหาอุปกรณ์กีฬาหมู่บ้านและเครื่องออกกำลังกาย หมู่ที่ ๑-๑๕	๑	๑๐๐,๐๐๐	๑	๑๐๐,๐๐๐	๑	๑๐๐,๐๐๐	๑	๑๐๐,๐๐๐	๑	๑๐๐,๐๐๐	๕	๕๐๐,๐๐๐
-แข่งขันกีฬาฟุตบอล	๑	๑๐๐,๐๐๐	๑	๑๐๐,๐๐๐	๑	๑๐๐,๐๐๐	๑	๑๐๐,๐๐๐	๑	๑๐๐,๐๐๐	๕	๕๐๐,๐๐๐
-แข่งขันกีฬาสร้างสัมพันธ์	๑	๑๐๐,๐๐๐	๑	๑๐๐,๐๐๐	๑	๑๐๐,๐๐๐	๑	๑๐๐,๐๐๐	๑	๑๐๐,๐๐๐	๕	๕๐๐,๐๐๐
-ส่งทีมนักกีฬาเข้าร่วมการแข่งขันกีฬา	๑	๘๐,๐๐๐	๑	๘๐,๐๐๐	๑	๘๐,๐๐๐	๑	๘๐,๐๐๐	๑	๘๐,๐๐๐	๕	๔๐๐,๐๐๐
-จัดแข่งขันกีฬาศูนย์พัฒนาเด็กเล็กสัมพันธ์	๑	๑๐,๐๐๐	๑	๑๐,๐๐๐	๑	๑๐,๐๐๐	๑	๑๐,๐๐๐	๑	๑๐,๐๐๐	๕	๕๐,๐๐๐
-อุดหนุนที่ทำการปกครองอำเภอหนองหงส์												
โครงการแข่งขันกีฬาฟุตบอลประเพณีจังหวัดบุรีรัมย์ ชิงถ้วยพระราชทาน	๑	๑๐,๐๐๐	๑	๑๐,๐๐๐	๑	๑๐,๐๐๐	๑	๑๐,๐๐๐	๑	๑๐,๐๐๐	๕	๕๐,๐๐๐
-ก่อสร้างลานกีฬาหมู่บ้าน หมู่ที่ ๑-๑๕	๑	๑,๐๐๐,๐๐๐	๑	๑,๐๐๐,๐๐๐	๑	๑,๐๐๐,๐๐๐	๑	๑,๐๐๐,๐๐๐	๑	๑,๐๐๐,๐๐๐	๕	๕,๐๐๐,๐๐๐
-สนับสนุนกีฬากลุ่มโรงเรียนตำบลเสาเดียว	๑	๔๐,๐๐๐	๑	๔๐,๐๐๐	๑	๔๐,๐๐๐	๑	๔๐,๐๐๐	๑	๔๐,๐๐๐	๕	๒๐๐,๐๐๐
-สร้างสวนสาธารณะเพื่อสุขภาพ	๑	๕๐๐,๐๐๐	๑	๕๐๐,๐๐๐	๑	๕๐๐,๐๐๐	๑	๕๐๐,๐๐๐	๑	๕๐๐,๐๐๐	๕	๒,๕๐๐,๐๐๐
-ส่งเสริมการออกกำลังกาย(เดินแอร์โรบิค)	๑	๒๐,๐๐๐	๑	๒๐,๐๐๐	๑	๒๐,๐๐๐	๑	๒๐,๐๐๐	๑	๒๐,๐๐๐	๕	๑๐๐,๐๐๐
-ฝึกทักษะการเล่นกีฬา	๑	๖๐,๐๐๐	๑	๖๐,๐๐๐	๑	๖๐,๐๐๐	๑	๖๐,๐๐๐	๑	๖๐,๐๐๐	๕	๓๐๐,๐๐๐
รวม	๑๑	๒,๐๒๐,๐๐๐	๑๑	๒,๐๒๐,๐๐๐	๑๑	๒,๐๒๐,๐๐๐	๑๑	๒,๐๒๐,๐๐๐	๑๑	๒,๐๒๐,๐๐๐	๕๕	๑๐,๑๐๐,๐๐๐

ส่วนที่ ๓ การนำแผนพัฒนาท้องถิ่นไปสู่การปฏิบัติ
 บัญชีสรุปโครงการพัฒนา
 แผนพัฒนาท้องถิ่น (พ.ศ.๒๕๖๖ - ๒๕๗๐)
 องค์การบริหารส่วนตำบลเสาเดียว

ยุทธศาสตร์	ปี ๒๕๖๖		ปี ๒๕๖๗		ปี ๒๕๖๘		ปี ๒๕๖๙		ปี ๒๕๗๐		รวม ๕ ปี	
	จำนวนโครงการ	งบประมาณ	จำนวนโครงการ	งบประมาณ	จำนวนโครงการ	งบประมาณ	จำนวนโครงการ	งบประมาณ	จำนวนโครงการ	งบประมาณ	จำนวนโครงการ	งบประมาณ
๔. ยุทธศาสตร์ด้านการพัฒนา ศักยภาพของคน และความเข้มแข็งของชุมชน												
-ส่งเสริมการจัดทำประชาคมหมู่บ้าน/ตำบลเพื่อการจัดทำแผนพัฒนา	๑	๕๐,๐๐๐	๑	๕๐,๐๐๐	๑	๕๐,๐๐๐	๑	๕๐,๐๐๐	๑	๕๐,๐๐๐	๕	๒๕๐,๐๐๐
-ก่อสร้างศาลาประชาคม	๑	๕๐๐,๐๐๐	-	-	-	-	-	-	-	-	๑	๕๐๐,๐๐๐
-ฝึกอบรมการดำเนินงานตามหลักปรัชญาเศรษฐกิจพอเพียงแก่ประชาชนทั่วไป	๑	๕๐,๐๐๐	๑	๕๐,๐๐๐	๑	๕๐,๐๐๐	๑	๕๐,๐๐๐	๑	๕๐,๐๐๐	๕	๒๕๐,๐๐๐
-จัด อบตเคลื่อนที่ (สัญจร)	๑	๑๐๐,๐๐๐	๑	๑๐๐,๐๐๐	๑	๑๐๐,๐๐๐	๑	๑๐๐,๐๐๐	๑	๑๐๐,๐๐๐	๕	๕๐๐,๐๐๐
-ติดตั้ง/ซ่อมแซมหม้อหุงข้าว	๑	๓๐๐,๐๐๐	๑	๓๐๐,๐๐๐	๑	๓๐๐,๐๐๐	๑	๓๐๐,๐๐๐	๑	๓๐๐,๐๐๐	๕	๑,๕๐๐,๐๐๐
-ติดตั้งเสียงตามสาย	๑	๕๐๐,๐๐๐	๑	๕๐๐,๐๐๐	๑	๕๐๐,๐๐๐	๑	๕๐๐,๐๐๐	๑	๕๐๐,๐๐๐	๕	๒,๕๐๐,๐๐๐
รวม	๖	๑,๕๐๐,๐๐๐	๕	๑,๐๐๐,๐๐๐	๕	๑,๐๐๐,๐๐๐	๕	๑,๐๐๐,๐๐๐	๕	๑,๐๐๐,๐๐๐	๒๖	๕,๕๐๐,๐๐๐

ส่วนที่ ๓ การนำแผนพัฒนาท้องถิ่นไปสู่การปฏิบัติ
 บัญชีสรุปโครงการพัฒนา
 แผนพัฒนาท้องถิ่น (พ.ศ.๒๕๖๖ - ๒๕๗๐)
 องค์การบริหารส่วนตำบลเสาเดียว

ยุทธศาสตร์	ปี ๒๕๖๖		ปี ๒๕๖๗		ปี ๒๕๖๘		ปี ๒๕๖๙		ปี ๒๕๗๐		รวม ๕ ปี	
	จำนวนโครงการ	งบประมาณ	จำนวนโครงการ	งบประมาณ	จำนวนโครงการ	งบประมาณ	จำนวนโครงการ	งบประมาณ	จำนวนโครงการ	งบประมาณ	จำนวนโครงการ	งบประมาณ
๕. ยุทธศาสตร์ด้านการพัฒนา ระบบการจัดการทรัพยากรธรรมชาติและสิ่งแวดล้อม												
- ประชาอาสาปลูกป่า ๘๐๐ ล้านกล้า	๑	๓๐,๐๐๐	๑	๓๐,๐๐๐	๑	๓๐,๐๐๐	๑	๓๐,๐๐๐	๑	๓๐,๐๐๐	๕	๑๕๐,๐๐๐
- ปลูกป่าทดแทน	๑	๕๐,๐๐๐	๑	๕๐,๐๐๐	๑	๕๐,๐๐๐	๑	๕๐,๐๐๐	๑	๕๐,๐๐๐	๕	๒๕๐,๐๐๐
- กำจัดวัชพืชในแหล่งน้ำสาธารณะ	๑	๑๐๐,๐๐๐	๑	๑๐๐,๐๐๐	๑	๑๐๐,๐๐๐	๑	๑๐๐,๐๐๐	๑	๑๐๐,๐๐๐	๕	๕๐๐,๐๐๐
- จัดหาเครื่องมือและอุปกรณ์ในการจัดเก็บขยะมูลฝอย	๑	๑๐๐,๐๐๐	๑	๑๐๐,๐๐๐	๑	๑๐๐,๐๐๐	๑	๑๐๐,๐๐๐	๑	๑๐๐,๐๐๐	๕	๕๐๐,๐๐๐
- การบริหารจัดการขยะมูลฝอย	๑	๑๐๐,๐๐๐	๑	๑๐๐,๐๐๐	๑	๑๐๐,๐๐๐	๑	๑๐๐,๐๐๐	๑	๑๐๐,๐๐๐	๕	๕๐๐,๐๐๐
รวม	๕	๓๘๐,๐๐๐	๕	๓๘๐,๐๐๐	๕	๓๘๐,๐๐๐	๕	๓๘๐,๐๐๐	๕	๓๘๐,๐๐๐	๒๕	๑,๙๐๐,๐๐๐

ยุทธศาสตร์	ปี ๒๕๖๖		ปี ๒๕๖๗		ปี ๒๕๖๘		ปี ๒๕๖๙		ปี ๒๕๗๐		รวม ๕ ปี	
	จำนวนโครงการ	งบประมาณ	จำนวนโครงการ	งบประมาณ	จำนวนโครงการ	งบประมาณ	จำนวนโครงการ	งบประมาณ	จำนวนโครงการ	งบประมาณ	จำนวนโครงการ	งบประมาณ
๖. ยุทธศาสตร์ด้านการพัฒนา ด้านการส่งเสริมการท่องเที่ยว												
- การปรับปรุงภูมิทัศน์ศาลปู่ตาไทรงาม	๑	๑๐๐,๐๐๐	๑	๑๐๐,๐๐๐	๑	๑๐๐,๐๐๐	๑	๑๐๐,๐๐๐	๑	๑๐๐,๐๐๐	๕	๕๐๐,๐๐๐
รวม	๑	๑๐๐,๐๐๐	๑	๑๐๐,๐๐๐	๑	๑๐๐,๐๐๐	๑	๑๐๐,๐๐๐	๑	๑๐๐,๐๐๐	๕	๕๐๐,๐๐๐

ส่วนที่ ๓ การนำแผนพัฒนาท้องถิ่นไปสู่การปฏิบัติ
 บัญชีสรุปโครงการพัฒนา
 แผนพัฒนาท้องถิ่น (พ.ศ.๒๕๖๖ - ๒๕๗๐)
 องค์การบริหารส่วนตำบลเสาเดียว

ยุทธศาสตร์	ปี ๒๕๖๖		ปี ๒๕๖๗		ปี ๒๕๖๘		ปี ๒๕๖๙		ปี ๒๕๗๐		รวม ๕ ปี	
	จำนวนโครงการ	งบประมาณ	จำนวนโครงการ	งบประมาณ	จำนวนโครงการ	งบประมาณ	จำนวนโครงการ	งบประมาณ	จำนวนโครงการ	งบประมาณ	จำนวนโครงการ	งบประมาณ
๗. ยุทธศาสตร์ด้านการส่งเสริมการเกษตร												
-ส่งเสริมอาชีพด้านการเกษตร	๑	๑๐๐,๐๐๐	๑	๑๐๐,๐๐๐	๑	๑๐๐,๐๐	๑	๑๐๐,๐๐๐	๑	๑๐๐,๐๐๐	๕	๕๐๐,๐๐๐
-ปลูกหญ้าแฝกตามแนวพระราชดำริ	๑	๕๐,๐๐๐	๑	๕๐,๐๐๐	๑	๕๐,๐๐๐	๑	๕๐,๐๐๐	๑	๕๐,๐๐๐	๕	๒๕๐,๐๐๐
-สนับสนุน/ปรับปรุงศูนย์ถ่ายทอดเทคโนโลยีทางการเกษตร	๑	๕๐,๐๐๐	๑	๕๐,๐๐๐	๑	๕๐,๐๐๐	๑	๕๐,๐๐๐	๑	๕๐,๐๐๐	๕	๒๕๐,๐๐๐
-อบรมการผลิตปุ๋ยอินทรีย์และปุ๋ยชีวภาพ	๑	๑๐๐,๐๐๐	๑	๑๐๐,๐๐๐	๑	๑๐๐,๐๐๐	๑	๑๐๐,๐๐๐	๑	๑๐๐,๐๐๐	๕	๕๐๐,๐๐๐
-อบรมให้ความรู้เกี่ยวกับเกษตรทฤษฎีใหม่แบบปรัชญาเศรษฐกิจพอเพียง	๑	๕๐,๐๐๐	๑	๕๐,๐๐๐	๑	๕๐,๐๐๐	๑	๕๐,๐๐๐	๑	๕๐,๐๐๐	๕	๒๕๐,๐๐๐
-สนับสนุนกองทุนเมล็ดข้าวพันธุ์ดี	๑	๑๐๐,๐๐๐	๑	๑๐๐,๐๐๐	๑	๑๐๐,๐๐๐	๑	๑๐๐,๐๐๐	๑	๑๐๐,๐๐๐	๕	๕๐๐,๐๐๐
-ส่งเสริมพันธุ์พืช	๑	๑๐๐,๐๐๐	๑	๑๐๐,๐๐๐	๑	๑๐๐,๐๐๐	๑	๑๐๐,๐๐๐	๑	๑๐๐,๐๐๐	๕	๕๐๐,๐๐๐
รวม	๗	๕๕๐,๐๐๐	๗	๕๕๐,๐๐๐	๗	๕๕๐,๐๐๐	๗	๕๕๐,๐๐๐	๗	๕๕๐,๐๐๐	๓๕	๒,๗๕๐,๐๐๐

ส่วนที่ ๓ การนำแผนพัฒนาท้องถิ่นไปสู่การปฏิบัติ
 บัญชีสรุปโครงการพัฒนา
 แผนพัฒนาท้องถิ่น (พ.ศ.๒๕๖๖ - ๒๕๗๐)
 องค์การบริหารส่วนตำบลเสาเดียว

ยุทธศาสตร์	ปี ๒๕๖๖		ปี ๒๕๖๗		ปี ๒๕๖๘		ปี ๒๕๖๙		ปี ๒๕๗๐		รวม ๕ ปี	
	จำนวนโครงการ	งบประมาณ	จำนวนโครงการ	งบประมาณ	จำนวนโครงการ	จำนวนโครงการ	จำนวนโครงการ	งบประมาณ	จำนวนโครงการ	งบประมาณ	จำนวนโครงการ	งบประมาณ
๘. ยุทธศาสตร์ด้านการพัฒนาด้านการเมืองการบริหาร												
- จัดหาวัสดุอุปกรณ์ครุภัณฑ์เครื่องมือเครื่องใช้ในการปฏิบัติงาน	๑	๒๓๖,๘๐๐	๑	๒๓๖,๘๐๐	๑	๒๓๖,๘๐๐	๑	๒๓๖,๘๐๐	๑	๒๓๖,๘๐๐	๕	๑,๑๘๔,๐๐๐
ปฏิบัติงาน	๑	๙๐๐,๐๐๐	๑	๙๐๐,๐๐๐	๑	๙๐๐,๐๐๐	๑	๙๐๐,๐๐๐	๑	๙๐๐,๐๐๐	๕	๔,๕๐๐,๐๐๐
- ก่อสร้าง/ปรับปรุง/ต่อเติม/ปรับปรุงภูมิทัศน์ เสาธง อาคารสำนักงาน ศูนย์ อปพร.กำแพง ถมที่ดิน ที่ทำการ อบต.ศูนย์พัฒนาคุณภาพชีวิตผู้สูงอายุ ก่อสร้างรั้ว กำแพง ศูนย์พัฒนาเด็กเล็ก	๑	๖๐,๐๐๐	๑	๖๐,๐๐๐	๑	๖๐,๐๐๐	๑	๖๐,๐๐๐	๑	๖๐,๐๐๐	๕	๓๐๐,๐๐๐
	๑	๑๕๐,๐๐๐	๑	๑๕๐,๐๐๐	๑	๑๕๐,๐๐๐	๑	๑๕๐,๐๐๐	๑	๑๕๐,๐๐๐	๕	๗๕๐,๐๐๐
-ปรับปรุงห้องน้ำสำนักงานอบต.	๑	๒๐๐,๐๐๐	๑	๒๐๐,๐๐๐	๑	๒๐๐,๐๐๐	๑	๒๐๐,๐๐๐	๑	๒๐๐,๐๐๐	๕	๑,๐๐๐,๐๐๐
-ติดตั้งเหล็กดัดอาคารศูนย์พัฒนาเด็กเล็กวัดโนนศรีคุณ	๑	๒๐๐,๐๐๐	๑	๒๐๐,๐๐๐	๑	๒๐๐,๐๐๐	๑	๒๐๐,๐๐๐	๑	๒๐๐,๐๐๐	๕	๑,๐๐๐,๐๐๐
-ปรับปรุงภูมิทัศน์บริเวณที่ทำการ อบต.	๑	๑๕,๐๐๐	๑	๑๕,๐๐๐	๑	๑๕,๐๐๐	๑	๑๕,๐๐๐	๑	๑๕,๐๐๐	๕	๗๕,๐๐๐
-ก่อสร้างต่อเติมห้องป้องกันและบรรเทาสาธารณภัย	๑	๓๐,๐๐๐	๑	๓๐,๐๐๐	๑	๓๐,๐๐๐	๑	๓๐,๐๐๐	๑	๓๐,๐๐๐	๕	๑๕๐,๐๐๐
-ติดเหล็กดัดริมหน้าต่างอาคารสำนักงานส่งเสริมคุณภาพชีวิตผู้สูงอายุ	๑	๓๕๐,๐๐๐	๑	๓๕๐,๐๐๐	๑	๓๕๐,๐๐๐	๑	๓๕๐,๐๐๐	๑	๓๕๐,๐๐๐	๕	๑,๗๕๐,๐๐๐
-ติดผ้าม่านประตูหน้าต่างอาคารสำนักงานส่งเสริมคุณภาพชีวิตผู้สูงอายุ	๑	๒๐,๐๐๐	๑	๒๐,๐๐๐	๑	๒๐,๐๐๐	๑	๒๐,๐๐๐	๑	๒๐,๐๐๐	๕	๑๐๐,๐๐๐
-ฝึกอบรมเพื่อเพิ่มประสิทธิภาพและพัฒนา อปท.ให้แก่คณะผู้บริหาร สมาชิกสภา อบต.พนักงาน และลูกจ้าง	๑	๒๐,๐๐๐	๑	๒๐,๐๐๐	๑	๒๐,๐๐๐	๑	๒๐,๐๐๐	๑	๒๐,๐๐๐	๕	๑๐๐,๐๐๐
-ฝึกอบรมคุณธรรมและจริยธรรมให้แก่คณะผู้บริหาร สมาชิกสภา อบต.พนักงาน และลูกจ้าง	๑	๓๐,๐๐๐	๑	๓๐,๐๐๐	๑	๓๐,๐๐๐	๑	๓๐,๐๐๐	๑	๓๐,๐๐๐	๕	๑๕๐,๐๐๐
-ฝึกอบรมการมีส่วนร่วมในการป้องกันและปราบปรามการทุจริตคอร์รัปชั่นให้แก่คณะผู้บริหาร สมาชิกสภา อบต.พนักงาน และลูกจ้าง	๑	๑๒๕,๐๐๐	๑	๑๒๕,๐๐๐	๑	๑๒๕,๐๐๐	๑	๑๒๕,๐๐๐	๑	๑๒๕,๐๐๐	๕	๖๒๕,๐๐๐
-ฝึกอบรมให้ความรู้เกี่ยวกับ พรบ.ข้อมูลข่าวสาร												
-ฝึกอบรมและทัศนศึกษาดูงานเกี่ยวกับพระราชกรณียกิจให้แก่คณะผู้บริหาร สมาชิกสภา อบต.พนักงาน และลูกจ้าง												
รวม	๑๓	๒,๓๓๖,๘๐๐	๑๓	๒,๓๓๖,๘๐๐	๑๓	๒,๓๓๖,๘๐๐	๑๓	๒,๓๓๖,๘๐๐	๑๓	๒,๓๓๖,๘๐๐	๖๕	๖,๐๐๐,๐๐๐

ส่วนที่ ๓ การนำแผนพัฒนาท้องถิ่นไปสู่การปฏิบัติ
 บัญชีสรุปโครงการพัฒนา
 แผนพัฒนาท้องถิ่น (พ.ศ.๒๕๖๖ - ๒๕๗๐)
 องค์การบริหารส่วนตำบลเสาเดียว

ยุทธศาสตร์	ปี ๒๕๖๖		ปี ๒๕๖๗		ปี ๒๕๖๘		ปี ๒๕๖๙		ปี ๒๕๗๐		รวม ๕ ปี	
	จำนวนโครงการ	งบประมาณ	จำนวนโครงการ	งบประมาณ	จำนวนโครงการ	งบประมาณ	จำนวนโครงการ	งบประมาณ	จำนวนโครงการ	งบประมาณ	จำนวนโครงการ	งบประมาณ
๘. ยุทธศาสตร์ด้านการพัฒนาด้านการเมืองการบริหาร	๑	๑๕,๐๐๐	๑	๑๕,๐๐๐	๑	๑๕,๐๐๐	๑	๑๕,๐๐๐	๑	๑๕,๐๐๐	๕	๗๕,๐๐๐
-กิจกรรม ๕ ส	๑	๓๐,๐๐๐	๑	๓๐,๐๐๐	๑	๓๐,๐๐๐	๑	๓๐,๐๐๐	๑	๓๐,๐๐๐	๕	๑๕๐,๐๐๐
-โครงการเพิ่มประสิทธิภาพในการจัดเก็บภาษี	๑	๓๐๐,๐๐๐	๑	๓๐๐,๐๐๐	๑	๓๐๐,๐๐๐	๑	๓๐๐,๐๐๐	๑	๓๐๐,๐๐๐	๕	๑,๕๐๐,๐๐๐
-สำรวจและจัดทำแผนที่ภาษี	๑	๒๐๐,๐๐๐	๑	๒๐๐,๐๐๐	๑	๒๐๐,๐๐๐	๑	๒๐๐,๐๐๐	๑	๒๐๐,๐๐๐	๕	๑,๐๐๐,๐๐๐
-เลือกตั้งซ่อมสมาชิกสภาท้องถิ่นและผู้บริหารท้องถิ่น	๑	๑๐,๐๐๐	๑	๑๐,๐๐๐	๑	๑๐,๐๐๐	๑	๑๐,๐๐๐	๑	๑๐,๐๐๐	๕	๕๐,๐๐๐
-รณรงค์และประชาสัมพันธ์การเลือกตั้งในระบบประชาธิปไตย	๑	๒๐,๐๐๐	๑	๒๐,๐๐๐	๑	๒๐,๐๐๐	๑	๒๐,๐๐๐	๑	๒๐,๐๐๐	๕	๑,๐๐๐,๐๐๐
-สนับสนุนศูนย์ข้อมูลข่าวสารการจัดซื้อจัดจ้างของ อปท. (อปท.อื่นในเขต อำเภอหนองหงส์)	๑	๑๐๐,๐๐๐	๑	๑๐๐,๐๐๐	๑	๑๐๐,๐๐๐	๑	๑๐๐,๐๐๐	๑	๑๐๐,๐๐๐	๕	๕๐๐,๐๐๐
-สนับสนุนส่วนราชการอื่น/เอกชนและกิจกรรมอันเป็นสาธารณะประโยชน์												
รวม	๗	๖๗๕,๐๐๐	๗	๖๗๕,๐๐๐	๗	๖๗๕,๐๐๐	๗	๖๗๕,๐๐๐	๗	๖๗๕,๐๐๐	๓๕	๔,๒๗๕,๐๐๐
รวมทั้งสิ้น	๒๔๐	๑๙๑,๗๖๑,๓๕๔	๑๘๐	๘๒,๙๓๔,๐๐๔	๑๕๒	๔๖,๑๑๔,๒๕๕	๑๔๔	๔๕,๐๑๐,๓๖๔	๑๔๔	๔๕,๐๑๐,๓๖๔	๘๖๐	๓๔๘,๓๖๕,๐๕๖

รายละเอียดโครงการพัฒนา แบบ ผ.๐๒
แผนพัฒนาท้องถิ่น(พ.ศ.๒๕๖๖ – ๒๕๗๐)
องค์การบริหารส่วนตำบลเสาเดียว

ยุทธศาสตร์ที่ ๑ การพัฒนาตำบลบ้านเมืองน่าอยู่
๑.๑ แผนงานรักษาความสงบ

ที่	โครงการ	วัตถุประสงค์	เป้าหมาย (รายละเอียด โครงการ)	งบประมาณและที่มา					ตัวชี้วัด (KPI)	ผลลัพธ์ที่คาดว่าจะ ได้รับ	หน่วยงานที่ รับผิดชอบ
				๒๕๖๖ (บาท)	๒๕๖๗ (บาท)	๒๕๖๘ (บาท)	๒๕๖๙ (บาท)	๒๕๗๐ (บาท)			
๑	ตั้งจุดบริการประชาชน ในช่วงเทศกาลวันสำคัญ	เพื่อป้องกัน และลด อุบัติเหตุทางถนน ในช่วงเทศกาลสำคัญ	จำนวน ๒ ครั้ง	๓๐,๐๐๐	๓๐,๐๐๐	๓๐,๐๐๐	๓๐,๐๐๐	๓๐,๐๐๐	๒ ครั้ง ต่อปี	ประชาชนมีความ ปลอดภัยในชีวิตและ ทรัพย์สิน	สำนักปลัด
๒	ฝึกอบรมทบทวน/จัดตั้ง อาสาสมัครป้องกันภัยฝ่าย พลเรือน (อปพร.)	เพื่อทบทวนความรู้ ให้กับอาสาสมัครใน การป้องกันและ บรรเทาสาธารณภัย	จำนวน ๑๘๐ คน	๒๐๐,๐๐๐	๒๐๐,๐๐๐	๒๐๐,๐๐๐	๒๐๐,๐๐๐	๒๐๐,๐๐๐	๑ ครั้ง ต่อปี	อาสาสมัครมีความรู้ ในการป้องกันและ บรรเทา สาธารณภัย	สำนักปลัด
๓	ฝึกอบรมให้ความรู้เกี่ยวกับ การดับเพลิงเบื้องต้นและ ความปลอดภัยในการใช้ แก๊สหุงต้ม	เพื่อเสริมสร้างความ ปลอดภัยเกี่ยวกับการ ใช้แก๊สในการ ดำรงชีวิตประจำวัน	จำนวน ๑ ครั้ง	๒๐,๐๐๐	๒๐,๐๐๐	๒๐,๐๐๐	๒๐,๐๐๐	๒๐,๐๐๐	๑ ครั้ง ต่อปี	ประชาชนมีความรู้ และปลอดภัย เกี่ยวกับการใช้แก๊ส ในการดำรงชีวิต	สำนักปลัด
๔	ฝึกอบรมให้ความรู้เกี่ยวกับ เด็กจมน้ำ	เพื่อเสริมสร้างความ ปลอดภัยในการ ป้องกันและช่วยเหลือ เด็กจมน้ำ	ตามโครงการ อบต.เสาเดียว	๓๐,๐๐๐	๓๐,๐๐๐	๓๐,๐๐๐	๓๐,๐๐๐	๓๐,๐๐๐	๑ ครั้ง ต่อปี	ประชาชนมีความรู้ ความเข้าใจวิธี ป้องกันและ ช่วยเหลือเด็ก	สำนักปลัด
๕	ฝึกซ้อมแผนสาธารณภัย	เพื่อเตรียมความพร้อม ในการป้องกันและ บรรเทาสาธารณภัย	ตามโครงการ อบต.เสาเดียว	๒๐,๐๐๐	๒๐,๐๐๐	๒๐,๐๐๐	๒๐,๐๐๐	๒๐,๐๐๐	๑ ครั้ง ต่อปี	สามารถป้องกันและ บรรเทาสาธารณภัย ได้ทันทั่วทั้งที่	สำนักปลัด
๖	ฝึกอบรมให้ความรู้เกี่ยวกับ วินัยจราจร	เพื่อป้องกันและ บรรเทาสาธารณภัยใน ตำบล	จำนวน ๘๐ คน	๒๐,๐๐๐	๒๐,๐๐๐	๒๐,๐๐๐	๒๐,๐๐๐	๒๐,๐๐๐	๑ ครั้ง	เกิดความพร้อมใน การบริการ ประชาชน	สำนักปลัด

รายละเอียดโครงการพัฒนา แบบ ผ.๐๒
แผนพัฒนาท้องถิ่น(พ.ศ.๒๕๖๖ – ๒๕๗๐)
องค์การบริหารส่วนตำบลเสาเดียว

ยุทธศาสตร์ที่ ๑ การพัฒนาตำบลบ้านเมื่อน่าอยู่
๑.๒ แผนงานบริหารงานทั่วไป

ที่	โครงการ	วัตถุประสงค์	เป้าหมาย (รายละเอียด โครงการ)	งบประมาณและที่มา					ตัวชี้วัด (KPI)	ผลลัพธ์ที่คาดว่าจะได้รับ	หน่วยงานที่รับผิดชอบ
				๒๕๖๖ (บาท)	๒๕๖๗ (บาท)	๒๕๖๘ (บาท)	๒๕๖๙ (บาท)	๒๕๗๐ (บาท)			
๑	ค่าเช่าบริการพื้นที่เว็บไซต์ (Hosting)	เพื่อให้ประชาชนได้รับรู้ข่าวสารที่เป็นปัจจุบัน	จำนวน ๑ แห่ง	๑๐,๐๐๐	๑๐,๐๐๐	๑๐,๐๐๐	๑๐,๐๐๐	๑๐,๐๐๐	๑ แห่ง	ประชาชนมีความรู้ในยุคโลกาวิวัฒน์	สำนักปลัด
๒	ค่าเช่าบริการคู่มือสายโทรศัพท์และค่าบริการอินเทอร์เน็ต	เพื่อให้ประชาชนได้รับรู้ข่าวสารที่เป็นปัจจุบัน	จำนวน ๑ แห่ง	๑๕๐,๐๐๐	๑๕๐,๐๐๐	๑๕๐,๐๐๐	๑๕๐,๐๐๐	๑๕๐,๐๐๐	๑ แห่ง	ประชาชนมีความรู้ในยุคโลกาวิวัฒน์	สำนักปลัด
๓	สำรวจและประเมินความพึงพอใจในการให้บริการประชาชนของ อปท.	เพื่อปรับปรุงการให้บริการ	องค์การบริหารส่วนตำบลเสาเดียว	๑๕,๐๐๐	๑๕,๐๐๐	๑๕,๐๐๐	๑๕,๐๐๐	๑๕,๐๐๐	๑ ครั้ง	มีการปรับปรุงการให้บริการ	สำนักปลัด
๔	อุดหนุนโครงการศูนย์ปฏิบัติการร่วมในการช่วยเหลือประชาชนขององค์กรปกครองส่วนท้องถิ่น	เพื่อเป็นศูนย์กลางในการรวบรวมข้อมูลปัญหาและความต้องการของประชาชนมาเป็นฐานข้อมูลในการช่วยเหลือประชาชน	องค์กรปกครองส่วนท้องถิ่น ทั้ง ๘ แห่ง ๆ ละ ๒๐,๐๐๐ บาท (อุดหนุนเทศบาลตำบลห้วยหิน)	๒๐,๐๐๐	๒๐,๐๐๐	๒๐,๐๐๐	๒๐,๐๐๐	๒๐,๐๐๐	๑ ครั้ง	ประชาชนในพื้นที่ที่ประสบภัยได้รับความช่วยเหลือตามความเหมาะสม	สำนักปลัด

รายละเอียดโครงการพัฒนา แบบ ผ.๐๒
แผนพัฒนาท้องถิ่น(พ.ศ.๒๕๖๖ – ๒๕๗๐)
องค์การบริหารส่วนตำบลเสาเดียว

ยุทธศาสตร์ที่ ๑ การพัฒนาตำบลบ้านเมืองน่าอยู่
๑.๓ แผนงานอุตสาหกรรมและการโยธา

ที่	โครงการ	วัตถุประสงค์	เป้าหมาย (รายละเอียดโครงการ)	งบประมาณและที่มา					ตัวชี้วัด (KPI)	ผลลัพธ์ที่คาดว่าจะได้รับ	หน่วยงานที่รับผิดชอบ
				๒๕๖๖ (บาท)	๒๕๖๗ (บาท)	๒๕๖๘ (บาท)	๒๕๖๙ (บาท)	๒๕๗๐ (บาท)			
๑	ก่อสร้างถนนแอสฟัลท์ติกคอนกรีต จุดสามแยกห้วยก้อม บ้านเสาเดียว หมู่ที่ ๑	เพื่อการคมนาคมสะดวก	ถนนกว้าง ๕ เมตร ยาว ๘๐ เมตร หนา ๐.๐๔ เมตร ตามแบบกองช่างกำหนด	๑๓๗,๐๐๐					๑ สาย	อุบัติเหตุลดลง	กองช่าง
๒	ก่อสร้างถนนแอสฟัลท์ติกคอนกรีต จุดสามแยกด้านทิศตะวันออกบ้านเสาเดียว หมู่ที่ ๑	เพื่อการคมนาคมสะดวก	ถนนกว้าง ๔ เมตร ยาว ๒๗๐ เมตร หนา ๐.๐๔ เมตร ตามแบบกองช่างกำหนด	๔๔๖,๐๐๐					๑ สาย	อุบัติเหตุลดลง	กองช่าง
๓	ปรับปรุงถนนลงหินคลุกสายคลองอีสานเขียว บ้านเสาเดียว หมู่ที่ ๑	เพื่อการคมนาคมสะดวก	ถนนหินคลุกกว้าง ๓ เมตร ยาว ๑,๐๐๐ เมตร หนา ๐.๐๗ เมตร มีปริมาณหินคลุกไม่น้อยกว่า ๒๑๐ ล.บม.	๑๔๒,๐๐๐					๑ สาย	อุบัติเหตุลดลง	กองช่าง
๔	ปรับปรุงถนนลงหินคลุกสายบ้านนายแก้ว ชนะเพีย บ้านเสาเดียว หมู่ที่ ๑	เพื่อการคมนาคมสะดวก	ถนนหินคลุกกว้าง ๓ เมตร ยาว ๑,๐๐๐ เมตร หนา ๐.๐๗ เมตร มีปริมาณหินคลุกไม่น้อยกว่า ๒๑๐ ล.บม.		๑๔๒,๐๐๐				๑ สาย	อุบัติเหตุลดลง	กองช่าง
๕	ปรับปรุงถนนลงหินคลุกสายฝายก้อม บ้านเสาเดียว หมู่ที่ ๑	เพื่อการคมนาคมสะดวก	ถนนหินคลุกกว้าง ๓ เมตร ยาว ๑,๐๐๐ เมตร หนา ๐.๐๗ เมตร มีปริมาณหินคลุกไม่น้อยกว่า ๒๑๐ ล.บม.			๑๔๒,๐๐๐			๑ สาย	อุบัติเหตุลดลง	กองช่าง
๖	ก่อสร้างลานคสล.รอบสระสีม บ้านเสาเดียว หมู่ที่ ๑	เพื่อเป็นลานอเนกประสงค์สำหรับหมู่บ้าน	ลานคสล.กว้าง ๑๐ เมตร ยาว ๒๐๐ เมตร หนา ๐.๑๐ เมตร มีปริมาณพื้นที่ไม่น้อยกว่า ๒,๐๐๐ ตร.ม.			๕๐๐,๐๐๐			๑ แห่ง	มีสถานที่สำหรับประกอบกิจกรรมสาธารณะของหมู่บ้าน	กองช่าง

รายละเอียดโครงการพัฒนา แบบ ผ.๐๒
แผนพัฒนาท้องถิ่น(พ.ศ.๒๕๖๖ – ๒๕๗๐)
องค์การบริหารส่วนตำบลเสาเดียว

ยุทธศาสตร์ที่ ๑ การพัฒนาตำบลเมืองน้ำอยู่
๑.๓ แผนงานอุตสาหกรรมและการโยธา

ที่	โครงการ	วัตถุประสงค์	เป้าหมาย (รายละเอียดโครงการ)	งบประมาณและที่มา					ตัวชี้วัด (KPI)	ผลลัพธ์ที่คาดว่าจะได้รับ	หน่วยงานที่รับผิดชอบ
				๒๕๖๖ (บาท)	๒๕๖๗ (บาท)	๒๕๖๘ (บาท)	๒๕๖๙ (บาท)	๒๕๗๐ (บาท)			
๗	ก่อสร้างถนนคันดินพร้อม ลงหินคลุกสายนาายแก้ว ชนะเพี้ย บ้านเสาเดียว หมู่ ที่ ๑	เพื่อการคมนาคม สะดวก	ถนนคันดินกว้าง ๓ เมตร ยาว ๑,๐๐๐ เมตร สูง ๐.๕๐ เมตร ตามแบบกองช่างกำหนด				๑๔๒,๐๐๐		๑ สาย	อุบัติเหตุลดลง	กองช่าง
๘	ก่อสร้างถนนแอสฟัลท์ ติกคอนกรีต จุดบ้านนาย ก้าน บ้านเสาเดียว หมู่ที่ ๑	เพื่อการคมนาคม สะดวก	ถนนกว้าง ๔ เมตร ยาว ๘๐๐ เมตร หนา ๐.๐๔ เมตร ตาม แบบกองช่างกำหนด				๑,๓๕๙,๐๐๐		๑ สาย	อุบัติเหตุลดลง	กองช่าง
๙	ก่อสร้างถนนคันดินพร้อม ลงหินคลุกสายนาาย สมพงษ์ พันวัน บ้านเสา เดียว หมู่ที่ ๑	เพื่อการคมนาคม สะดวก	ถนนคันดินกว้าง ๓ เมตร ยาว ๕๐๐ เมตร สูง ๐.๕๐ เมตร ตามแบบกองช่างกำหนด				๗๓,๐๐๐		๑ สาย	อุบัติเหตุลดลง	กองช่าง
๑๐	ก่อสร้างถนนคันดินพร้อม ลงหินคลุกสายวัดป่า บ้าน ไทรงาม หมู่ที่ ๒	เพื่อการคมนาคม สะดวก	ถนนคันดินกว้าง ๔ เมตร ยาว ๗๐๐ เมตร สูง ๐.๕๐ เมตร ตามแบบกองช่างกำหนด			๑๙๓,๐๐๐			๑ สาย	อุบัติเหตุลดลง	กองช่าง
๑๑	ก่อสร้างถนนคสล.ทางเข้า วัดป่า บ้านไทรงาม หมู่ที่ ๒	เพื่อการคมนาคม สะดวก	ถนน คสล.กว้าง ๔ เมตร ยาว ๑,๐๐๐ เมตร หนา ๐.๑๕ เมตร มีปริมาณพื้นที่ไม่น้อยกว่า ๔,๐๐๐ ตร.ม.		๑,๙๖๐,๐๐๐				๑ สาย	อุบัติเหตุลดลง	กองช่าง

รายละเอียดโครงการพัฒนา แบบ ผ.๐๒
แผนพัฒนาท้องถิ่น(พ.ศ.๒๕๖๖ – ๒๕๗๐)
องค์การบริหารส่วนตำบลเสาเดียว

ยุทธศาสตร์ที่ ๑ การพัฒนาตำบลบ้านเมืองน่าอยู่
๑.๓ แผนงานอุตสาหกรรมและการโยธา

ที่	โครงการ	วัตถุประสงค์	เป้าหมาย (รายละเอียดโครงการ)	งบประมาณและที่มา					ตัวชี้วัด (KPI)	ผลลัพธ์ที่คาดว่าจะได้รับ	หน่วยงานที่รับผิดชอบ
				๒๕๖๖ (บาท)	๒๕๖๗ (บาท)	๒๕๖๘ (บาท)	๒๕๖๙ (บาท)	๒๕๗๐ (บาท)			
๑๒	ก่อสร้างถนนแอสฟัลท์ติกคอนกรีต จุดทางเข้ารร.บ้านไทรงาม หมู่ที่ ๒	เพื่อการคมนาคมสะดวก	ถนนกว้าง ๔ เมตร ยาว ๒๗๐ เมตร หนา ๐.๑๔ เมตร ตามแบบกองช่างกำหนด		๔๖๓,๐๐๐				๑ สาย	อุบัติเหตุลดลง	กองช่าง
๑๓	ก่อสร้างถนนแอสฟัลท์ติกคอนกรีต จุดบ้านนายบุญเพ็ง บ้านไทรงาม หมู่ที่ ๒	เพื่อการคมนาคมสะดวก	ถนนกว้าง ๓ เมตร ยาว ๑๒๐ เมตร หนา ๐.๑๔ เมตร ตามแบบกองช่างกำหนด			๒๐๙,๐๐๐			๑ สาย	อุบัติเหตุลดลง	กองช่าง
๑๔	ก่อสร้างถนนคันดินพร้อมลงหินคลุกสายคลองอีสานเขียว บ้านไทรงาม หมู่ที่ ๒	เพื่อการคมนาคมสะดวก	ถนนคันดินกว้าง ๔ เมตร ยาว ๑,๐๐๐ เมตร สูง ๐.๕๐ เมตร ตามแบบกองช่างกำหนด	๒๗๐,๐๐๐					๑ สาย	อุบัติเหตุลดลง	กองช่าง
๑๕	ก่อสร้างถนนแอสฟัลท์ติกคอนกรีต บ้านไทรงาม หมู่ที่ ๒	เพื่อการคมนาคมสะดวก	ถนนกว้าง ๓ เมตร ยาว ๘๐ เมตร หนา ๐.๑๔ เมตร ตามแบบกองช่างกำหนด			๑๔๒,๐๐๐			๑ สาย	อุบัติเหตุลดลง	กองช่าง
๑๖	ก่อสร้างรั้วความยาวรอบศาลปู่ตาไทรงาม บ้านไทรงาม หมู่ที่ ๒	เพื่อเป็นแนวเขตล้อมรอบที่สาธารณะ	ระยะทาง ๒๐๐ เมตร ตามแบบกองช่างกำหนด				๓๐๐,๐๐๐		๑ แห่ง	มีแนวกันที่สาธารณะที่มั่นคง	กองช่าง

รายละเอียดโครงการพัฒนา แบบ ผ.๐๒
แผนพัฒนาท้องถิ่น (พ.ศ.๒๕๖๖ – ๒๕๗๐)
องค์การบริหารส่วนตำบลเสาเดียว

ยุทธศาสตร์ที่ ๑ การพัฒนาตำบลบ้านเมื่อน่าอยู่
๑.๓ แผนงานอุตสาหกรรมและการโยธา

ที่	โครงการ	วัตถุประสงค์	เป้าหมาย (รายละเอียดโครงการ)	งบประมาณและที่มา					ตัวชี้วัด (KPI)	ผลลัพธ์ที่คาดว่าจะได้รับ	หน่วยงานที่รับผิดชอบ
				๒๕๖๖ (บาท)	๒๕๖๗ (บาท)	๒๕๖๘ (บาท)	๒๕๖๙ (บาท)	๒๕๗๐ (บาท)			
๑๗	ก่อสร้างถนนแอสฟัลท์ ติกคอนกรีต บ้านไทรงาม หมู่ที่ ๒	เพื่อการ คมนาคมสะดวก	ถนนกว้าง ๓ เมตร ยาว ๓๐๐ เมตร หนา ๐.๐๔ เมตร ตามแบบกองช่าง กำหนด				๖๐๐,๐๐๐		๑ สาย	อุบัติเหตุลดลง	กองช่าง
๑๘	ก่อสร้างถนนคสล. ทางเข้าวัดป่า บ้านไทร งาม หมู่ที่ ๒	เพื่อการ คมนาคมสะดวก	ถนน คสล.กว้าง ๓ เมตร ยาว ๓๐๐ เมตร หนา ๐.๑๕ เมตร มีปริมาณพื้นที่ ไม่น้อยกว่า ๙๐๐ ตร.ม.					๔๗๑,๐๐๐	๑ สาย	อุบัติเหตุลดลง	กองช่าง
๑๙	ปรับปรุงถนนลงหินคลุก บ้านโนนศรีคุณ หมู่ที่ ๓	เพื่อการ คมนาคมสะดวก	ถนนหินคลุกกว้าง ๔ เมตร ยาว ๑,๐๐๐ เมตร หนา ๐.๐๗ เมตร มีปริมาณหิน คลุกไม่น้อยกว่า ๒๘๐ ล.บม.	๑๑๘,๐๐๐					๑ สาย	อุบัติเหตุลดลง	กองช่าง
๒๐	ก่อสร้างถนนแอสฟัลท์ ติกคอนกรีต บ้านโนนศรีคุณ หมู่ที่ ๓	เพื่อการ คมนาคมสะดวก	ถนนกว้าง ๔ เมตร ยาว ๔๐๐ เมตร หนา ๐.๐๔ เมตร ตามแบบกองช่าง กำหนด	๖๘๓,๐๐๐					๑ สาย	อุบัติเหตุลดลง	กองช่าง
๒๑	ก่อสร้างถนนแอสฟัลท์ ติกคอนกรีต บ้านโนนศรีคุณ หมู่ที่ ๓	เพื่อการ คมนาคมสะดวก	ถนนกว้าง ๔ เมตร ยาว ๑๒๐ เมตร หนา ๐.๐๔ เมตร ตามแบบกองช่าง กำหนด		๒๐๙,๐๐๐				๑ สาย	อุบัติเหตุลดลง	กองช่าง

รายละเอียดโครงการพัฒนา แบบ ผ.๐๒
แผนพัฒนาท้องถิ่น(พ.ศ.๒๕๖๖ – ๒๕๗๐)
องค์การบริหารส่วนตำบลเสาเดียว

ยุทธศาสตร์ที่ ๑ การพัฒนาตำบลบ้านเมืองน่าอยู่
๑.๓ แผนงานอุตสาหกรรมและการโยธา

ที่	โครงการ	วัตถุประสงค์	เป้าหมาย (รายละเอียดโครงการ)	งบประมาณและที่มา					ตัวชี้วัด (KPI)	ผลลัพธ์ที่คาดว่าจะได้รับ	หน่วยงานที่รับผิดชอบ
				๒๕๖๖ (บาท)	๒๕๖๗ (บาท)	๒๕๖๘ (บาท)	๒๕๖๙ (บาท)	๒๕๗๐ (บาท)			
๒๒	ก่อสร้างถนนคสล.บ้านโนนศรีคุณ หมู่ที่ ๓	เพื่อการคมนาคมสะดวก	ถนน คสล.กว้าง ๒.๕๐ เมตร ยาว ๑๐๐ เมตร หนา ๐.๑๕ เมตร มีปริมาณพื้นที่ไม่น้อยกว่า ๒๕๐ ตร.ม.		๑๕๐,๐๐๐				๑ สาย	อุบัติเหตุลดลง	กองช่าง
๒๓	ก่อสร้างถนนแอสฟัลท์ติกคอนกรีต (ศพด.) บ้านโนนศรีคุณ หมู่ที่ ๓	เพื่อการคมนาคมสะดวก	ถนนกว้าง ๔ เมตร ยาว ๒๐๐ เมตร หนา ๐.๐๔ เมตร ตามแบบกองช่างกำหนด			๓๔๕,๐๐๐			๑ สาย	อุบัติเหตุลดลง	กองช่าง
๒๔	ปรับปรุงถนนลงหินคลุกบ้านโนนศรีคุณ หมู่ที่ ๓	เพื่อการคมนาคมสะดวก	ถนนหินคลุกกว้าง ๔ เมตร ยาว ๑,๐๐๐ เมตร หนา ๐.๐๗ เมตร มีปริมาณหินคลุกไม่น้อยกว่า ๒๘๐ ล.บม.			๑๑๘,๐๐๐			๑ สาย	อุบัติเหตุลดลง	กองช่าง
๒๕	ยกระดับถนนคันดินสายยุทธศาสตร์บ้านโนนศรีคุณ หมู่ที่ ๓	เพื่อการคมนาคมสะดวก	ถนนคันดินกว้าง ๘ เมตร ยาว ๑,๐๐๐ เมตร สูง ๐.๕๐ เมตร ตามแบบกองช่างกำหนด				๑๗๐,๐๐๐		๑ สาย	อุบัติเหตุลดลง	กองช่าง
๒๖	ก่อสร้างถนนแอสฟัลท์ติกคอนกรีต คุ่มหนองหว่าบ้านโนนศรีคุณ หมู่ที่ ๓	เพื่อการคมนาคมสะดวก	ถนนกว้าง ๔ เมตร ยาว ๒๘๐ เมตร หนา ๐.๐๔ เมตร ตามแบบกองช่างกำหนด				๔๘๐,๐๐๐		๑ สาย	อุบัติเหตุลดลง	กองช่าง

รายละเอียดโครงการพัฒนา แบบ ผ.๐๒
แผนพัฒนาท้องถิ่น(พ.ศ.๒๕๖๖ – ๒๕๗๐)
องค์การบริหารส่วนตำบลเสาเดียว

ยุทธศาสตร์ที่ ๑ การพัฒนาตำบลบ้านเมืองน่าอยู่
๑.๓ แผนงานอุตสาหกรรมและการโยธา

ที่	โครงการ	วัตถุประสงค์	เป้าหมาย (รายละเอียดโครงการ)	งบประมาณและที่มา					ตัวชี้วัด (KPI)	ผลลัพธ์ที่คาดว่าจะได้รับ	หน่วยงานที่รับผิดชอบ
				๒๕๖๖ (บาท)	๒๕๖๗ (บาท)	๒๕๖๘ (บาท)	๒๕๖๙ (บาท)	๒๕๗๐ (บาท)			
๒๗	ปรับปรุงถนนลงหินคลุกสายยุทธศาสตร์บ้านโนนศรีคุณ หมู่ที่ ๓	เพื่อการคมนาคมสะดวก	ถนนหินคลุกกว้าง ๘ เมตร ยาว ๑,๐๐๐ เมตร หนา ๐.๐๗ เมตร มีปริมาณหินคลุกไม่น้อยกว่า ๕๖๐ ล.บม.					๑๑๘,๐๐๐	๑ สาย	อุบัติเหตุลดลง	กองช่าง
๒๘	ก่อสร้างถนนแอสฟัลท์ติกคอนกรีตบ้านศรีพัฒนา หมู่ที่ ๔	เพื่อการคมนาคมสะดวก	ถนนกว้าง ๔ เมตร ยาว ๒๕๐ เมตร หนา ๐.๐๔ เมตร ตามแบบกองช่างกำหนด	๔๑๔,๐๐๐					๑ สาย	อุบัติเหตุลดลง	กองช่าง
๒๙	ก่อสร้างถนนแอสฟัลท์ติกคอนกรีตบ้านศรีพัฒนา หมู่ที่ ๔	เพื่อการคมนาคมสะดวก	ถนนกว้าง ๓ เมตร ยาว ๘๐ เมตร หนา ๐.๐๔ เมตร ตามแบบกองช่างกำหนด		๑๓๗,๐๐๐				๑ สาย	อุบัติเหตุลดลง	กองช่าง
๓๐	ก่อสร้างถนนคสล.สายข้างสหกรณ์การเกษตรบ้านศรีพัฒนา หมู่ที่ ๔	เพื่อการคมนาคมสะดวก	ถนน คสล.กว้าง ๒.๕๐ เมตร ยาว ๑๔๐ เมตร หนา ๐.๑๕ เมตร มีปริมาณพื้นที่ไม่น้อยกว่า ๓๕๐ ตร.ม.		๑๗๑,๐๐๐				๑ สาย	อุบัติเหตุลดลง	กองช่าง
๓๑	ก่อสร้างถนนแอสฟัลท์ติกคอนกรีตบ้านศรีพัฒนา หมู่ที่ ๔	เพื่อการคมนาคมสะดวก	ถนนกว้าง ๔ เมตร ยาว ๒๕๐ เมตร หนา ๐.๐๔ เมตร ตามแบบกองช่างกำหนด			๔๒๙,๐๐๐			๑ สาย	อุบัติเหตุลดลง	กองช่าง

รายละเอียดโครงการพัฒนา แบบ ผ.๐๒
แผนพัฒนาท้องถิ่น(พ.ศ.๒๕๖๖ – ๒๕๗๐)
องค์การบริหารส่วนตำบลเสาเดียว

ยุทธศาสตร์ที่ ๑ การพัฒนาตำบลบ้านเมืองน่าอยู่
๑.๓ แผนงานอุตสาหกรรมและการโยธา

ที่	โครงการ	วัตถุประสงค์	เป้าหมาย (รายละเอียดโครงการ)	งบประมาณและที่มา					ตัวชี้วัด (KPI)	ผลลัพธ์ที่คาดว่าจะได้รับ	หน่วยงานที่รับผิดชอบ
				๒๕๖๖ (บาท)	๒๕๖๗ (บาท)	๒๕๖๘ (บาท)	๒๕๖๙ (บาท)	๒๕๗๐ (บาท)			
๓๒	ปรับปรุงถนนลงหินคลุกสายบ่อขยะเก่า จุดที่ ๑ บ้านศรีพัฒนา หมู่ที่ ๔	เพื่อการคมนาคมสะดวก	ถนนหินคลุกกว้าง ๓ เมตร ยาว ๑๐๐ เมตร หนา ๐.๐๗ เมตร มีปริมาณหินคลุกไม่น้อยกว่า ๒๑ ล.บม.				๒๐,๐๐๐		๑ สาย	อุบัติเหตุลดลง	กองช่าง
๓๓	ปรับปรุงถนนลงหินคลุกสายบ่อขยะเก่า จุดที่ ๒ บ้านศรีพัฒนา หมู่ที่ ๔	เพื่อการคมนาคมสะดวก	ถนนหินคลุกกว้าง ๓ เมตร ยาว ๑๑๐ เมตร หนา ๐.๐๗ เมตร มีปริมาณหินคลุกไม่น้อยกว่า ๒๓.๑๐ ล.บม.				๒๐,๐๐๐		๑ สาย	อุบัติเหตุลดลง	กองช่าง
๓๔	ปรับปรุงถนนลงหินคลุกสายบ่อขยะเก่า จุดที่ ๓ บ้านศรีพัฒนา หมู่ที่ ๔	เพื่อการคมนาคมสะดวก	ถนนหินคลุกกว้าง ๓ เมตร ยาว ๑๒๐ เมตร หนา ๐.๐๗ เมตร มีปริมาณหินคลุกไม่น้อยกว่า ๒๕.๒๐ ล.บม.				๒๕,๐๐๐		๑ สาย	อุบัติเหตุลดลง	กองช่าง
๓๕	ก่อสร้างถนนแอสฟัลท์ติกคอนกรีต จุดบ้านนายสมสมัย บ้านศรีสมบูรณ์ หมู่ที่ ๕	เพื่อการคมนาคมสะดวก	ถนนกว้าง ๕ เมตร ยาว ๓๕๐ เมตร หนา ๐.๐๔ เมตร ตามแบบกองช่างกำหนด	๕๙๘,๐๐๐					๑ สาย	อุบัติเหตุลดลง	กองช่าง
๓๖	ปรับปรุงถนนลงหินคลุกจากถังประปาหอสูง-โกรกข้างตาย บ้านศรีสมบูรณ์ หมู่ที่ ๕	เพื่อการคมนาคมสะดวก	ถนนหินคลุกกว้าง ๓ เมตร ยาว ๑,๕๐๐ เมตร หนา ๐.๐๗ เมตร มีปริมาณหินคลุกไม่น้อยกว่า ๓๑๕ ล.บม.		๒๑๗,๐๐๐				๑ สาย	อุบัติเหตุลดลง	กองช่าง

รายละเอียดโครงการพัฒนา แบบ ผ.๐๒
แผนพัฒนาท้องถิ่น(พ.ศ.๒๕๖๖ – ๒๕๗๐)
องค์การบริหารส่วนตำบลเสาเดียว

ยุทธศาสตร์ที่ ๑ การพัฒนาตำบลบ้านเมืองน่าอยู่
๑.๓ แผนงานอุตสาหกรรมและการโยธา

ที่	โครงการ	วัตถุประสงค์	เป้าหมาย (รายละเอียดโครงการ)	งบประมาณและที่มา					ตัวชี้วัด (KPI)	ผลลัพธ์ที่คาดว่าจะได้รับ	หน่วยงานที่รับผิดชอบ
				๒๕๖๖ (บาท)	๒๕๖๗ (บาท)	๒๕๖๘ (บาท)	๒๕๖๙ (บาท)	๒๕๗๐ (บาท)			
๓๗	ปรับปรุงถนนลงหินคลุกจากแยกสะพานงจิก-ถนนลาดยาง บ้านศรีสมบูรณ์ หมู่ที่ ๕	เพื่อการคมนาคมสะดวก	ถนนหินคลุกกว้าง ๓ เมตร ยาว ๑,๕๐๐ เมตร หนา ๐.๐๗ เมตร มีปริมาณหินคลุกไม่น้อยกว่า ๓๑๕ ล.บม.		๒๑๗,๐๐๐				๑ สาย	อุบัติเหตุลดลง	กองช่าง
๓๘	ก่อสร้างถนนแอสฟัลท์ติกคอนกรีตจุดบ้านนายทองม้วน บ้านศรีสมบูรณ์ หมู่ที่ ๕	เพื่อการคมนาคมสะดวก	ถนนกว้าง ๓ เมตร ยาว ๑๕๐ เมตร หนา ๐.๐๔ เมตร ตามแบบกองช่างกำหนด		๒๕๑,๐๐๐				๑ สาย	อุบัติเหตุลดลง	กองช่าง
๓๙	ก่อสร้างถนนคสล.สายบ้านนายบัวสี บ้านศรีสมบูรณ์ หมู่ที่ ๕	เพื่อการคมนาคมสะดวก	ถนน คสล.กว้าง ๓ เมตร ยาว ๑๕๐ เมตร หนา ๐.๑๕ เมตร มีปริมาณพื้นที่ไม่น้อยกว่า ๔๕๐ ตร.ม.			๒๕๑,๐๐๐			๑ สาย	อุบัติเหตุลดลง	กองช่าง
๔๐	ก่อสร้างถนนแอสฟัลท์ติกคอนกรีต จุดบ้านนายวิชัย บ้านศรีสมบูรณ์ หมู่ที่ ๕	เพื่อการคมนาคมสะดวก	ถนนกว้าง ๓ เมตร ยาว ๑๕๐ เมตร หนา ๐.๐๔ เมตร ตามแบบกองช่างกำหนด			๒๕๐,๐๐๐			๑ สาย	อุบัติเหตุลดลง	กองช่าง
๔๑	ก่อสร้างถนนแอสฟัลท์ติกคอนกรีต จุดร้านเสริมสวย-บ้านนายหนูนา บ้านศรีสมบูรณ์ หมู่ที่ ๕	เพื่อการคมนาคมสะดวก	ถนนกว้าง ๓ เมตร ยาว ๑๕๐ เมตร หนา ๐.๐๔ เมตร ตามแบบกองช่างกำหนด				๒๕๑,๐๐๐		๑ สาย	อุบัติเหตุลดลง	กองช่าง

รายละเอียดโครงการพัฒนา แบบ ผ.๐๒
แผนพัฒนาท้องถิ่น(พ.ศ.๒๕๖๖ – ๒๕๗๐)
องค์การบริหารส่วนตำบลเสาเดียว

ยุทธศาสตร์ที่ ๑ การพัฒนาตำบลบ้านเมืองน่าอยู่
๑.๓ แผนงานอุตสาหกรรมและการโยธา

ที่	โครงการ	วัตถุประสงค์	เป้าหมาย (รายละเอียดโครงการ)	งบประมาณและที่มา					ตัวชี้วัด (KPI)	ผลลัพธ์ที่คาดว่าจะได้รับ	หน่วยงานที่รับผิดชอบ
				๒๕๖๖ (บาท)	๒๕๖๗ (บาท)	๒๕๖๘ (บาท)	๒๕๖๙ (บาท)	๒๕๗๐ (บาท)			
๔๒	ก่อสร้างถนนแอสฟัลต์ติกคอนกรีต จุดร้านเสริมสวย-บ้านผอ.ทวี บ้านศรีสมบูรณ์ หมู่ที่ ๕	เพื่อการคมนาคมสะดวก	ถนนกว้าง ๔ เมตร ยาว ๒๐๐ เมตร หนา ๐.๐๔ เมตร ตามแบบ กongsangกำหนด				๕๓๒,๐๐๐		๑ สาย	อุบัติเหตุลดลง	กongsang
๔๓	ก่อสร้างถนนแอสฟัลต์ติกคอนกรีต จุดบ้านนายกongsangพันธ์ – ลาดยาง บ้านศรีบุญเรือง หมู่ที่ ๖	เพื่อการคมนาคมสะดวก	ถนนกว้าง ๓ เมตร ยาว ๒๕๐ เมตร หนา ๐.๐๔ เมตร ตามแบบ กongsangกำหนด		๔๑๔,๐๐๐				๑ สาย	อุบัติเหตุลดลง	กongsang
๔๔	ก่อสร้างถนนหินคลุกรอบสระด้านทิศตะวันออก บ้านศรีบุญเรือง หมู่ที่ ๖	เพื่อการคมนาคมสะดวก	ถนนหินคลุกกว้าง ๔ เมตร ยาว ๕๐๐ เมตร หนา ๐.๐๗ เมตร มีปริมาณหินคลุกไม่น้อยกว่า ๑๔๐ ล.บม.		๙๖,๐๐๐				๑ สาย	อุบัติเหตุลดลง	กongsang
๔๕	ก่อสร้างถนนแอสฟัลต์ติกคอนกรีต บ้านศรีบุญเรือง หมู่ที่ ๖	เพื่อการคมนาคมสะดวก	ถนนกว้าง ๕ เมตร ยาว ๕๐๐ เมตร หนา ๐.๐๔ เมตร ตามแบบ กongsangกำหนด			๘๒๑,๐๐๐			๑ สาย	อุบัติเหตุลดลง	กongsang
๔๖	ก่อสร้างถนนแอสฟัลต์ติกคอนกรีตขอยบ้านนายสุรพล บ้านศรีบุญเรือง หมู่ที่ ๖	เพื่อการคมนาคมสะดวก	ถนนกว้าง ๓ เมตร ยาว ๑๒๐ เมตร หนา ๐.๐๔ เมตร ตามแบบ กongsangกำหนด			๒๐๒,๐๐๐			๑ สาย	อุบัติเหตุลดลง	กongsang

รายละเอียดโครงการพัฒนา แบบ ผ.๐๒
แผนพัฒนาท้องถิ่น(พ.ศ.๒๕๖๖ – ๒๕๗๐)
องค์การบริหารส่วนตำบลเสาเดียว

ยุทธศาสตร์ที่ ๑ การพัฒนาตำบลบ้านเมืองน่าอยู่
๑.๓ แผนงานอุตสาหกรรมและการโยธา

ที่	โครงการ	วัตถุประสงค์	เป้าหมาย (รายละเอียดโครงการ)	งบประมาณและที่มา					ตัวชี้วัด (KPI)	ผลลัพธ์ที่คาดว่าจะได้รับ	หน่วยงานที่รับผิดชอบ
				๒๕๖๖ (บาท)	๒๕๖๗ (บาท)	๒๕๖๘ (บาท)	๒๕๖๙ (บาท)	๒๕๗๐ (บาท)			
๔๗	ก่อสร้างถนนคสล.สายบ้านนายเชิดศักดิ์ บ้านศรีบุญเรือง หมู่ที่ ๖	เพื่อการคมนาคมสะดวก	ถนน คสล.กว้าง ๕ เมตร ยาว ๔๕๐ เมตร หนา ๐.๑๕ เมตร มีปริมาณพื้นที่ไม่น้อยกว่า ๒,๒๕๐ ตร.ม.				๑,๐๙๓,๐๐๐		๑ สาย	อุบัติเหตุลดลง	กองช่าง
๔๘	ก่อสร้างถนนคสล.จุดฝั่งสระ-ถนนลาดยาง บ้านศรีบุญเรือง หมู่ที่ ๖	เพื่อการคมนาคมสะดวก	ถนน คสล.กว้าง ๔ เมตร ยาว ๔๐๐ เมตร หนา ๐.๑๕ เมตร มีปริมาณพื้นที่ไม่น้อยกว่า ๑,๖๐๐ ตร.ม.				๗๘๙,๐๐๐		๑ สาย	อุบัติเหตุลดลง	กองช่าง
๔๙	ก่อสร้างถนนแอสฟัลท์ติกคอนกรีต จุดบ้านนางโสภานศรีบุญเรือง หมู่ที่ ๖	เพื่อการคมนาคมสะดวก	ถนนกว้าง ๓ เมตร ยาว ๒๕๐ เมตร หนา ๐.๐๔ เมตร ตามแบบกองช่างกำหนด					๔๑๔,๐๐๐	๑ สาย	อุบัติเหตุลดลง	กองช่าง
๕๐	ก่อสร้างถนนคสล. ทางไปหัวฝาย บ้านหนองเต่า หมู่ที่ ๗	เพื่อการคมนาคมสะดวก	ถนน คสล.กว้าง ๕ เมตร ยาว ๑๐๐ เมตร หนา ๐.๑๕ เมตร มีปริมาณพื้นที่ไม่น้อยกว่า ๕๐๐ ตร.ม.	๒๔๖,๐๐๐					๑ สาย	อุบัติเหตุลดลง	กองช่าง
๕๑	ก่อสร้างถนนแอสฟัลท์ติกคอนกรีต บ้านหนองเต่า หมู่ที่ ๗	เพื่อการคมนาคมสะดวก	ถนนกว้าง ๕ เมตร ยาว ๑๐๐ เมตร หนา ๐.๐๔ เมตร ตามแบบกองช่างกำหนด	๑๗๐,๐๐๐					๑ สาย	อุบัติเหตุลดลง	กองช่าง

รายละเอียดโครงการพัฒนา แบบ ผ.๐๒
แผนพัฒนาท้องถิ่น(พ.ศ.๒๕๖๖ – ๒๕๗๐)
องค์การบริหารส่วนตำบลเสาเดียว

ยุทธศาสตร์ที่ ๑ การพัฒนาตำบลบ้านเมืองน่าอยู่
๑.๓ แผนงานอุตสาหกรรมและการโยธา

ที่	โครงการ	วัตถุประสงค์	เป้าหมาย (รายละเอียดโครงการ)	งบประมาณและที่มา					ตัวชี้วัด (KPI)	ผลลัพธ์ที่คาดว่าจะ ได้รับ	หน่วยงานที่ รับผิดชอบ
				๒๕๖๖ (บาท)	๒๕๖๗ (บาท)	๒๕๖๘ (บาท)	๒๕๖๙ (บาท)	๒๕๗๐ (บาท)			
๕๒	ก่อสร้างถนนคสล. ข้าง โรงเรียน บ้านหนองเต่า หมู่ที่ ๗	เพื่อการคมนาคม สะดวก	ถนน คสล.กว้าง ๕ เมตร ยาว ๑๐๐ เมตร หนา ๐.๑๕ เมตร มี ปริมาณพื้นที่ไม่น้อยกว่า ๕๐๐ ตร.ม.		๒๔๖,๐๐๐				๑ สาย	อุบัติเหตุลดลง	กองช่าง
๕๓	ปรับปรุงถนนลงหินคลุก เส้นหลังโรงเรียนบ้าน หนองเต่า หมู่ที่ ๗	เพื่อการคมนาคม สะดวก	ถนนหินคลุกกว้าง ๔ เมตร ยาว ๑,๐๐๐ เมตร หนา ๐.๐๗ เมตร มี ปริมาณหินคลุกไม่น้อยกว่า ๒๘๐ ล.บม.		๑๘๘,๐๐๐				๑ สาย	อุบัติเหตุลดลง	กองช่าง
๕๔	ก่อสร้างถนนคสล. บ้าน หนองเต่า หมู่ที่ ๗	เพื่อการคมนาคม สะดวก	ถนน คสล.กว้าง ๓ เมตร ยาว ๑๐๐ เมตร หนา ๐.๑๕ เมตร มี ปริมาณพื้นที่ไม่น้อยกว่า ๓๐๐ ตร.ม.			๑๔๖,๐๐๐			๑ สาย	อุบัติเหตุลดลง	กองช่าง
๕๕	ปรับปรุงถนนลงหินคลุก เส้นหนองเต่า-หนองบัว บ้านหนองเต่า หมู่ที่ ๗	เพื่อการคมนาคม สะดวก	ถนนหินคลุกกว้าง ๔ เมตร ยาว ๒,๕๐๐ เมตร หนา ๐.๐๗ เมตร มี ปริมาณหินคลุกไม่น้อยกว่า ๗๐๐ ล.บม.			๔๖๕,๐๐๐			๑ สาย	อุบัติเหตุลดลง	กองช่าง
๕๖	ปรับปรุงถนนลงหินคลุก เส้นลาดยาง-หนองเพชร บ้านหนองเต่า หมู่ที่ ๗	เพื่อการคมนาคม สะดวก	ถนนหินคลุกกว้าง ๔ เมตร ยาว ๑,๐๐๐ เมตร หนา ๐.๐๗ เมตร มี ปริมาณหินคลุกไม่น้อยกว่า ๒๘๐ ล.บม.			๑๘๘,๐๐๐			๑ สาย	อุบัติเหตุลดลง	กองช่าง

รายละเอียดโครงการพัฒนา แบบ ผ.๐๒
แผนพัฒนาท้องถิ่น(พ.ศ.๒๕๖๖ – ๒๕๗๐)
องค์การบริหารส่วนตำบลเสาเดียว

ยุทธศาสตร์ที่ ๑ การพัฒนาตำบลเมืองน้ำอ้อย
๑.๓ แผนงานอุตสาหกรรมและการโยธา

ที่	โครงการ	วัตถุประสงค์	เป้าหมาย (รายละเอียดโครงการ)	งบประมาณและที่มา					ตัวชี้วัด (KPI)	ผลลัพธ์ที่คาดว่าจะได้รับ	หน่วยงานที่รับผิดชอบ
				๒๕๖๖ (บาท)	๒๕๖๗ (บาท)	๒๕๖๘ (บาท)	๒๕๖๙ (บาท)	๒๕๗๐ (บาท)			
๕๗	ก่อสร้างถนนแอสฟัลท์ติกคอนกรีต เส้นไปโรงงานน้ำตาลพิมาย บ้านหนองเต่า หมู่ที่ ๗	เพื่อการคมนาคมสะดวก	ถนนกว้าง ๖ เมตร ยาว ๒,๐๐๐ เมตร หนา ๐.๐๔ เมตร ตามแบบกองช่างกำหนด	๓,๓๘๗,๐๐๐					๑ สาย	อุบัติเหตุลดลง	กองช่าง
๕๘	ก่อสร้างถนนแอสฟัลท์ติกคอนกรีต บ้านหนองเต่า หมู่ที่ ๗	เพื่อการคมนาคมสะดวก	ถนนกว้าง ๕ เมตร ยาว ๓๐๐ เมตร หนา ๐.๐๔ เมตร ตามแบบกองช่างกำหนด				๕๑๔,๐๐๐		๑ สาย	อุบัติเหตุลดลง	กองช่าง
๕๙	ก่อสร้างถนนคสล. รอบสะพานหนองทำนบใหม่ บ้านไทรอ้อ หมู่ที่ ๘	เพื่อการคมนาคมสะดวก	ถนน คสล.กว้าง ๔ เมตร ยาว ๑๒๐ เมตร หนา ๐.๑๕ เมตร มีปริมาณพื้นที่ไม่น้อยกว่า ๔๘๐ ตร.ม.	๒๓๙,๐๐๐					๑ สาย	อุบัติเหตุลดลง	กองช่าง
๖๐	ยกระดับถนนคันดินพร้อมลงหินคลุกสายโนนเมืองเก่า บ้านไทรอ้อ หมู่ที่ ๘	เพื่อการคมนาคมสะดวก	ถนนกว้าง ๔ เมตร ยาว ๑,๕๐๐ เมตร หนา ๐.๐๗ เมตร มีปริมาณหินคลุกไม่น้อยกว่า ๔๒๐ ล.บม.		๒๘๑,๐๐๐				๑ สาย	อุบัติเหตุลดลง	กองช่าง
๖๑	ก่อสร้างแนวรั้วรอบสระประปาและป่าสาธารณะ บ้านไทรอ้อ หมู่ที่ ๘	เพื่อเป็นแนวเขตกันที่สาธารณะ	ก่อสร้างแนวรั้ว ความยาวตามแบบกองช่างกำหนด		๕๐๐,๐๐๐				๑ แห่ง	ป้องกันการบุกรุกได้	กองช่าง

รายละเอียดโครงการพัฒนา แบบ ผ.๐๒
แผนพัฒนาท้องถิ่น(พ.ศ.๒๕๖๖ – ๒๕๗๐)
องค์การบริหารส่วนตำบลเสาเดียว

ยุทธศาสตร์ที่ ๑ การพัฒนาตำบลบ้านเมืองน่าอยู่
๑.๓ แผนงานอุตสาหกรรมและการโยธา

ที่	โครงการ	วัตถุประสงค์	เป้าหมาย (รายละเอียดโครงการ)	งบประมาณและที่มา					ตัวชี้วัด (KPI)	ผลลัพธ์ที่คาดว่าจะได้รับ	หน่วยงานที่รับผิดชอบ
				๒๕๖๖ (บาท)	๒๕๖๗ (บาท)	๒๕๖๘ (บาท)	๒๕๖๙ (บาท)	๒๕๗๐ (บาท)			
๖๒	ปรับปรุงถนนลงหินคลุกสายรอบนอกหมู่บ้าน(บ้านนายเฉลิมชัย) บ้านไทรออด หมู่ที่ ๘	เพื่อการคมนาคมสะดวก	ถนนหินคลุกกว้าง ๔ เมตร ยาว ๔๔๐ เมตร หนา ๐.๐๗ เมตร มีปริมาณหินคลุกไม่น้อยกว่า ๑๒๓.๒๐ ล.บม.			๘๕,๐๐๐			๑ สาย	อุบัติเหตุลดลง	กองช่าง
๖๓	ก่อสร้างถนนแอสฟัลท์ติกคอนกรีต ซอยบ้านนางดาวเรือง บ้านไทรออด หมู่ที่ ๘	เพื่อการคมนาคมสะดวก	ถนนกว้าง ๔ เมตร ยาว ๗๐๐ เมตร หนา ๐.๐๔ เมตร ตามแบบกองช่างกำหนด				๑,๑๙๐,๐๐๐		๑ สาย	อุบัติเหตุลดลง	กองช่าง
๖๔	ปรับปรุงถนนลงหินคลุกสายคูใน บ้านไทรออด หมู่ที่ ๘	เพื่อการคมนาคมสะดวก	ถนนหินคลุกกว้าง ๔ เมตร ยาว ๓๓๐ เมตร หนา ๐.๐๗ เมตร มีปริมาณหินคลุกไม่น้อยกว่า ๙๒.๔๐ ล.บม.				๖๔,๐๐๐		๑ สาย	อุบัติเหตุลดลง	กองช่าง
๖๕	ก่อสร้างถนนแอสฟัลท์ติกคอนกรีต บ้านไทรออด หมู่ที่ ๘	เพื่อการคมนาคมสะดวก	ถนนกว้าง ๔ เมตร ยาว ๒๐๐ เมตร หนา ๐.๐๔ เมตร ตามแบบกองช่างกำหนด					๓๔๕,๐๐๐	๑ สาย	อุบัติเหตุลดลง	กองช่าง
๖๖	ปรับปรุงถนนลงหินคลุกบ้านหนองกุง หมู่ที่ ๙	เพื่อการคมนาคมสะดวก	ถนนหินคลุกกว้าง ๓ เมตร ยาว ๕๐๐ เมตร หนา ๐.๐๗ เมตร มีปริมาณหินคลุกไม่น้อยกว่า ๑๐๕ ล.บม.	๗๓,๐๐๐					๑ สาย	อุบัติเหตุลดลง	กองช่าง

รายละเอียดโครงการพัฒนา แบบ ผ.๐๒
 แผนพัฒนาท้องถิ่น(พ.ศ.๒๕๖๖ – ๒๕๗๐)
 องค์การบริหารส่วนตำบลเสาเดียว

ยุทธศาสตร์ที่ ๑ การพัฒนาตำบลเมืองน้ำอยู่
 ๑.๓ แผนงานอุตสาหกรรมและการโยธา

ที่	โครงการ	วัตถุประสงค์	เป้าหมาย (รายละเอียดโครงการ)	งบประมาณและที่มา					ตัวชี้วัด (KPI)	ผลลัพธ์ที่คาดว่าจะ ได้รับ	หน่วยงานที่ รับผิดชอบ
				๒๕๖๖ (บาท)	๒๕๖๗ (บาท)	๒๕๖๘ (บาท)	๒๕๖๙ (บาท)	๒๕๗๐ (บาท)			
๖๗	ก่อสร้างถนนแอสฟัลท์ ตึกคอนกรีต บ้าน หนองกก หมู่ที่ ๙	เพื่อการ คมนาคมสะดวก	ถนนกว้าง ๕ เมตร ยาว ๔๐๐ เมตร หนา ๐.๐๔ เมตร ตามแบบกองช่าง กำหนด	๖๘๓,๐๐๐					๑ สาย	อุบัติเหตุลดลง	กองช่าง
๖๘	ปรับปรุงถนนลงหิน คลุกสายห้วยนาลาว บ้านหนองกก หมู่ที่ ๙	เพื่อการ คมนาคมสะดวก	ถนนหินคลุกกว้าง ๔ เมตร ยาว ๑,๕๐๐ เมตร หนา ๐.๐๗ เมตร มี ปริมาณหินคลุกไม่น้อยกว่า ๔๒๐ ล.บม.		๒๘๑,๐๐๐				๑ สาย	อุบัติเหตุลดลง	กองช่าง
๖๙	ก่อสร้างถนนคสล. หลังโรงเรียน บ้านหนองกก หมู่ที่ ๙	เพื่อการ คมนาคมสะดวก	ถนน คสล.กว้าง ๔ เมตร ยาว ๕๐๐ เมตร หนา ๐.๑๕ เมตร มีปริมาณ พื้นที่ไม่น้อยกว่า ๒,๐๐๐ ตร.ม.		๙๘๕,๐๐๐				๑ สาย	อุบัติเหตุลดลง	กองช่าง
๗๐	ก่อสร้างถนนคสล. สายห้วยนาลาว บ้านหนองกก หมู่ที่ ๙	เพื่อการ คมนาคมสะดวก	ถนน คสล.กว้าง ๕ เมตร ยาว ๒๐๐ เมตร หนา ๐.๑๕ เมตร มีปริมาณ พื้นที่ไม่น้อยกว่า ๑,๐๐๐ ตร.ม.			๔๘๘,๐๐๐			๑ สาย	อุบัติเหตุลดลง	กองช่าง
๗๑	ปรับปรุงถนนลงหิน คลุกสายยุทธศาสตร์ บ้านหนองกก หมู่ที่ ๙	เพื่อการ คมนาคมสะดวก	ถนนหินคลุกกว้าง ๔ เมตร ยาว ๑,๕๐๐ เมตร หนา ๐.๐๗ เมตร มี ปริมาณหินคลุกไม่น้อยกว่า ๔๒๐ ล.บม.			๒๘๑,๐๐๐			๑ สาย	อุบัติเหตุลดลง	กองช่าง
๗๒	ยกระดับถนนคันดิน พร้อมลงลูกรัง บ้านหนองกก หมู่ที่ ๙	เพื่อการ คมนาคมสะดวก	ถนนกว้าง ๓ เมตร ยาว ๔๐๐ เมตร ตามแบบกองช่างกำหนด				๘๓,๐๐๐		๑ สาย	อุบัติเหตุลดลง	กองช่าง

รายละเอียดโครงการพัฒนา แบบ ผ.๐๒
แผนพัฒนาท้องถิ่น(พ.ศ.๒๕๖๖ – ๒๕๗๐)
องค์การบริหารส่วนตำบลเสาเดียว

ยุทธศาสตร์ที่ ๑ การพัฒนาด้านบ้านเมืองน่าอยู่
๑.๓ แผนงานอุตสาหกรรมและการโยธา

ที่	โครงการ	วัตถุประสงค์	เป้าหมาย (รายละเอียดโครงการ)	งบประมาณและที่มา					ตัวชี้วัด (KPI)	ผลลัพธ์ที่คาดว่าจะได้รับ	หน่วยงานที่รับผิดชอบ
				๒๕๖๖ (บาท)	๒๕๖๗ (บาท)	๒๕๖๘ (บาท)	๒๕๖๙ (บาท)	๒๕๗๐ (บาท)			
๗๓	ก่อสร้างถนนแอสฟัลท์ติกคอนกรีต บ้านหนองกก หมู่ที่ ๙	เพื่อการคมนาคมสะดวก	ถนนกว้าง ๔ เมตร ยาว ๘๐๐ เมตร หนา ๐.๑๔ เมตร ตามแบบกองช่างกำหนด				๑,๓๕๙,๐๐๐		๑ สาย	อุบัติเหตุลดลง	กองช่าง
๗๔	ก่อสร้างถนนคสล.สายทางไปวัดป่า บ้านนายาว หมู่ที่ ๑๐	เพื่อการคมนาคมสะดวก	ถนน คสล.กว้าง ๔ เมตร ยาว ๒๐๐ เมตร หนา ๐.๑๕ เมตร มีปริมาณพื้นที่ไม่น้อยกว่า ๘๐๐ ตร.ม.	๔๐๐,๐๐๐					๑ สาย	อุบัติเหตุลดลง	กองช่าง
๗๕	ขยายถนนคสล.สายแยกไปบ้าน ผอ.รุ่งบ้านนายาว หมู่ที่ ๑๐	เพื่อการคมนาคมสะดวก	ถนน คสล.กว้าง ๐.๕๐ เมตร ยาว ๑๕๐ เมตร หนา ๐.๑๕ เมตร มีปริมาณพื้นที่ไม่น้อยกว่า ๗๕ ตร.ม.	๑๐๐,๐๐๐					๑ สาย	อุบัติเหตุลดลง	กองช่าง
๗๖	ก่อสร้างถนนคสล.สายทางไปวัดป่า บ้านนายาว หมู่ที่ ๑๐	เพื่อการคมนาคมสะดวก	ถนน คสล.กว้าง ๔ เมตร ยาว ๒๐๐ เมตร หนา ๐.๑๕ เมตร มีปริมาณพื้นที่ไม่น้อยกว่า ๘๐๐ ตร.ม.		๔๐๐,๐๐๐				๑ สาย	อุบัติเหตุลดลง	กองช่าง
๗๗	ก่อสร้างถนนแอสฟัลท์ติกคอนกรีต บ้านนายาว หมู่ที่ ๑๐	เพื่อการคมนาคมสะดวก	ถนนกว้าง ๓ เมตร ยาว ๑๕๐ เมตร หนา ๐.๐๔ เมตร ตามแบบกองช่างกำหนด		๒๖๐,๐๐๐				๑ สาย	อุบัติเหตุลดลง	กองช่าง
๗๘	ปรับปรุงถนนลงหินคลุกบ้านนายาว หมู่ที่ ๑๐	เพื่อการคมนาคมสะดวก	ถนนหินคลุกกว้าง ๔ เมตร ยาว ๒,๐๐๐ เมตร หนา ๐.๐๗ เมตร มีปริมาณหินคลุกไม่น้อยกว่า ๕๖๐ ล.บม.			๓๗๓,๐๐๐			๑ สาย	อุบัติเหตุลดลง	กองช่าง

รายละเอียดโครงการพัฒนา แบบ ผ.๐๒
แผนพัฒนาท้องถิ่น(พ.ศ.๒๕๖๖ – ๒๕๗๐)
องค์การบริหารส่วนตำบลเสาเดียว

ยุทธศาสตร์ที่ ๑ การพัฒนาตำบลบ้านเมืองน่าอยู่
๑.๓ แผนงานอุตสาหกรรมและการโยธา

ที่	โครงการ	วัตถุประสงค์	เป้าหมาย (รายละเอียดโครงการ)	งบประมาณและที่มา					ตัวชี้วัด (KPI)	ผลลัพธ์ที่คาดว่าจะ ได้รับ	หน่วยงานที่ รับผิดชอบ
				๒๕๖๖ (บาท)	๒๕๖๗ (บาท)	๒๕๖๘ (บาท)	๒๕๖๙ (บาท)	๒๕๗๐ (บาท)			
๗๙	ปรับปรุงถนนลงหินคลุก จุดเชื่อมต่อ คสล. บ้านนายว หมู่ที่ ๑๐	เพื่อการ คมนาคมสะดวก	ถนนหินคลุกกว้าง ๓ เมตร ยาว ๑,๐๐๐ เมตร หนา ๐.๐๗ เมตร มีปริมาณหินคลุก ไม่น้อยกว่า ๒๑๐ ล.บม.				๑๔๒,๐๐๐		๑ สาย	อุบัติเหตุลดลง	กองช่าง
๘๐	ปรับปรุงถนนลงหินคลุก สายคลองดินรอบที่ สาธารณะบ้านนายว หมู่ที่ ๑๐	เพื่อการ คมนาคมสะดวก	ถนนหินคลุกกว้าง ๔ เมตร ยาว ๑,๐๐๐ เมตร หนา ๐.๐๗ เมตร มีปริมาณหินคลุก ไม่น้อยกว่า ๒๘๐ ล.บม.				๑๘๘,๐๐๐		๑ สาย	อุบัติเหตุลดลง	กองช่าง
๘๑	ก่อสร้างถนนคสล.สาย บ้านนายพิเชษฐ์ บ้านนายว หมู่ที่ ๑๐	เพื่อการ คมนาคมสะดวก	ถนน คสล.กว้าง ๔ เมตร ยาว ๘๐ เมตร หนา ๐.๑๕ เมตร มี ปริมาณพื้นที่ไม่น้อยกว่า ๓๒๐ ตร.ม.					๑๖๐,๐๐๐	๑ สาย	อุบัติเหตุลดลง	กองช่าง
๘๒	ก่อสร้างถนนคสล.สาย บ้านนา บ้านห้วยก้อม หมู่ที่ ๑๑	เพื่อการ คมนาคมสะดวก	ถนน คสล.กว้าง ๓ เมตร ยาว ๑๕๐ เมตร หนา ๐.๑๕ เมตร มีปริมาณพื้นที่ไม่น้อยกว่า ๔๕๐ ตร.ม.	๗๑๖,๐๐๐					๑ สาย	อุบัติเหตุลดลง	กองช่าง
๘๓	ปรับปรุงถนนลงหินคลุก สายคลองตะโก บ้านห้วยก้อม หมู่ที่ ๑๑	เพื่อการ คมนาคมสะดวก	ถนนหินคลุกกว้าง ๔ เมตร ยาว ๑,๐๐๐ เมตร หนา ๐.๐๗ เมตร มีปริมาณหินคลุก ไม่น้อยกว่า ๒๘๐ ล.บม.	๑๘๘,๐๐๐					๑ สาย	อุบัติเหตุลดลง	กองช่าง

รายละเอียดโครงการพัฒนา แบบ ผ.๐๒
แผนพัฒนาท้องถิ่น(พ.ศ.๒๕๖๖ – ๒๕๗๐)
องค์การบริหารส่วนตำบลเสาเดียว

ยุทธศาสตร์ที่ ๑ การพัฒนาตำบลบ้านเมื่อน่าอยู่
๑.๓ แผนงานอุตสาหกรรมและการโยธา

ที่	โครงการ	วัตถุประสงค์	เป้าหมาย (รายละเอียดโครงการ)	งบประมาณและที่มา					ตัวชี้วัด (KPI)	ผลลัพธ์ที่คาดว่าจะได้รับ	หน่วยงานที่รับผิดชอบ
				๒๕๖๖ (บาท)	๒๕๖๗ (บาท)	๒๕๖๘ (บาท)	๒๕๖๙ (บาท)	๒๕๗๐ (บาท)			
๘๔	ก่อสร้างถนนแอสฟัลท์ติกคอนกรีต สายในบ้านห้วยก้อม หมู่ที่ ๑๑	เพื่อการคมนาคมสะดวก	ถนนกว้าง ๕ เมตร ยาว ๖๐๐ เมตร หนา ๐.๐๔ เมตร ตามแบบกองช่างกำหนด		๑,๐๒๑,๐๐๐				๑ สาย	อุบัติเหตุลดลง	กองช่าง
๘๕	ปรับปรุงถนนลงหินคลุกสายทิศตะวันตก บ้านห้วยก้อม หมู่ที่ ๑๑	เพื่อการคมนาคมสะดวก	ถนนหินคลุกกว้าง ๓ เมตร ยาว ๕๐๐ เมตร หนา ๐.๐๗ เมตร มีปริมาณหินคลุกไม่น้อยกว่า ๑๐๕ ล.บม.			๗๓,๐๐๐			๑ สาย	อุบัติเหตุลดลง	กองช่าง
๘๖	ปรับปรุงถนนลงหินคลุกสายคลองตะโกด้านข้าง บ้านห้วยก้อม หมู่ที่ ๑๑	เพื่อการคมนาคมสะดวก	ถนนหินคลุกกว้าง ๔ เมตร ยาว ๑,๕๐๐ เมตร หนา ๐.๐๗ เมตร มีปริมาณหินคลุกไม่น้อยกว่า ๔๒๐ ล.บม.				๒๘๑,๐๐๐		๑ สาย	อุบัติเหตุลดลง	กองช่าง

รายละเอียดโครงการพัฒนา แบบ ผ.๐๒
แผนพัฒนาท้องถิ่น(พ.ศ.๒๕๖๖ – ๒๕๗๐)
องค์การบริหารส่วนตำบลเสาเดียว

ยุทธศาสตร์ที่ ๑ การพัฒนาตำบลบ้านเมื่อน่าอยู่
๑.๓ แผนงานอุตสาหกรรมและการโยธา

ที่	โครงการ	วัตถุประสงค์	เป้าหมาย (รายละเอียดโครงการ)	งบประมาณและที่มา					ตัวชี้วัด (KPI)	ผลลัพธ์ที่คาดว่าจะได้รับ	หน่วยงานที่รับผิดชอบ
				๒๕๖๖ (บาท)	๒๕๖๗ (บาท)	๒๕๖๘ (บาท)	๒๕๖๙ (บาท)	๒๕๗๐ (บาท)			
๘๗	ก่อสร้างถนนแอสฟัลท์ ติกคอนกรีต สายใน บ้านห้วยก้อม หมู่ที่ ๑๑	เพื่อการคมนาคม สะดวก	ถนนกว้าง ๓ เมตร ยาว ๔๐๐ เมตร หนา ๐.๐๔ เมตร ตามแบบกองช่างกำหนด					๖๘๓,๐๐๐	๑ สาย	อุบัติเหตุลดลง	กองช่าง
๘๘	ก่อสร้างถนนคสล.คุ่มสระ หลวง บ้านห้วยก้อม หมู่ที่ ๑๑	เพื่อการคมนาคม สะดวก	ถนน คสล.กว้าง ๔ เมตร ยาว ๑๖๕ เมตร หนา ๐.๑๕ เมตร มีปริมาณพื้นที่ไม่น้อย กว่า ๖๖๐ ตร.ม.					๓๒๗,๐๐๐	๑ สาย	อุบัติเหตุลดลง	กองช่าง
๘๙	ปรับปรุงถนนลงหินคลุก สายบ้านายทองแดง บ้านสระคูณ หมู่ที่ ๑๒	เพื่อการคมนาคม สะดวก	ถนนหินคลุกกว้าง ๔ เมตร ยาว ๕๐๐ เมตร หนา ๐.๐๗ เมตร มีปริมาณหินคลุก ไม่น้อยกว่า ๑๔๐ ล.บม.	๑๐๐,๐๐๐					๑ สาย	อุบัติเหตุลดลง	กองช่าง
๙๐	ก่อสร้างถนนคสล.มาศูนย์ พัฒนาเด็กเล็กบ้านสระคูณ หมู่ที่ ๑๒	เพื่อการคมนาคม สะดวก	ถนน คสล.กว้าง ๔ เมตร ยาว ๓๐๐ เมตร หนา ๐.๑๕ เมตร มีปริมาณพื้นที่ไม่น้อย กว่า ๑,๒๐๐ ตร.ม.	๖๒๐,๐๐๐					๑ สาย	อุบัติเหตุลดลง	กองช่าง
๙๑	ก่อสร้างถนนแอสฟัลท์ ติกคอนกรีต บ้านสระคูณ หมู่ที่ ๑๒	เพื่อการคมนาคม สะดวก	ถนนกว้าง ๔ เมตร ยาว ๒๕๐ เมตร หนา ๐.๐๔ เมตร ตามแบบกองช่างกำหนด		๔๒๙,๐๐๐				๑ สาย	อุบัติเหตุลดลง	กองช่าง

รายละเอียดโครงการพัฒนา แบบ ผ.๐๒
แผนพัฒนาท้องถิ่น(พ.ศ.๒๕๖๖ – ๒๕๗๐)
องค์การบริหารส่วนตำบลเสาเดียว

ยุทธศาสตร์ที่ ๑ การพัฒนาตำบลบ้านเมื่อน่าอยู่
๑.๓ แผนงานอุตสาหกรรมและการโยธา

ที่	โครงการ	วัตถุประสงค์	เป้าหมาย (รายละเอียดโครงการ)	งบประมาณและที่มา					ตัวชี้วัด (KPI)	ผลลัพธ์ที่คาดว่าจะได้รับ	หน่วยงานที่รับผิดชอบ
				๒๕๖๖ (บาท)	๒๕๖๗ (บาท)	๒๕๖๘ (บาท)	๒๕๖๙ (บาท)	๒๕๗๐ (บาท)			
๙๒	ก่อสร้างถนนแอสฟัลท์ ติกคอนกรีต บ้านสระคูณ หมู่ที่ ๑๒	เพื่อการ คมนาคม สะดวก	ถนนกว้าง ๓ เมตร ยาว ๒๕๐ เมตร หนา ๐.๐๔ เมตร ตามแบบกองช่างกำหนด			๔๒๙,๐๐๐			๑ สาย	อุบัติเหตุลดลง	กองช่าง
๙๓	ก่อสร้างรั้วคาวบอยรอบ สระหนองตลาด บ้านสระคูณ หมู่ที่ ๑๒	เพื่อเป็นแนว เขตล้อมรอบที่ สาธารณะ	ระยะทาง ๔๐๐ เมตร ตามแบบกองช่าง กำหนด				๔๐๐,๐๐๐		๑ แห่ง	มีแนวรั้วที่ สาธารณะที่ มั่นคง	กองช่าง
๙๔	ปรับปรุงถนนลงหินคลุก รอบสระหนองตลาด บ้านสระคูณ หมู่ที่ ๑๒	เพื่อการ คมนาคม สะดวก	ถนนหินคลุกกว้าง ๔ เมตร ยาว ๑,๕๐๐ เมตร หนา ๐.๐๗ เมตร มีปริมาณหินคลุก ไม่น้อยกว่า ๔๒๐ ล.บม.				๒๘๑,๐๐๐		๑ สาย	อุบัติเหตุลดลง	กองช่าง
๙๕	ก่อสร้างถนนคสล. สาย ห้วยตะโก บ้านสระคูณ หมู่ที่ ๑๒	เพื่อการ คมนาคม สะดวก	ถนน คสล.กว้าง ๔ เมตร ยาว ๑,๐๐๐ เมตร หนา ๐.๑๕ เมตร มีปริมาณพื้นที่ไม่ น้อยกว่า ๔,๐๐๐ ตร.ม.					๑,๙๖๗,๐๐๐	๑ สาย	อุบัติเหตุลดลง	กองช่าง
๙๖	ก่อสร้างถนนแอสฟัลท์ ติกคอนกรีต บ้านหนองไผ่ หมู่ที่ ๑๓	เพื่อการ คมนาคม สะดวก	ถนนกว้าง ๓ เมตร ยาว ๓๕๐ เมตร หนา ๐.๐๔ เมตร ตามแบบกองช่างกำหนด	๖๐๖,๐๐๐					๑ สาย	อุบัติเหตุลดลง	กองช่าง

รายละเอียดโครงการพัฒนา แบบ ผ.๐๒
แผนพัฒนาท้องถิ่น(พ.ศ.๒๕๖๖ – ๒๕๗๐)
องค์การบริหารส่วนตำบลเสาเดียว

ยุทธศาสตร์ที่ ๑ การพัฒนาตำบลบ้านเมืองน่าอยู่
๑.๓ แผนงานอุตสาหกรรมและการโยธา

ที่	โครงการ	วัตถุประสงค์	เป้าหมาย (รายละเอียดโครงการ)	งบประมาณและที่มา					ตัวชี้วัด (KPI)	ผลลัพธ์ที่คาดว่าจะได้รับ	หน่วยงานที่รับผิดชอบ
				๒๕๖๖ (บาท)	๒๕๖๗ (บาท)	๒๕๖๘ (บาท)	๒๕๖๙ (บาท)	๒๕๗๐ (บาท)			
๙๗	ก่อสร้างถนนแอสฟัลท์ติกคอนกรีต คุ่ม๔- คุ่ม๕ บ้านหนองไผ่ หมู่ที่ ๑๓	เพื่อการคมนาคมสะดวก	ถนนกว้าง ๔ เมตร ยาว ๘๐๐ เมตร หนา ๐.๐๔ เมตร ตามแบบกองช่างกำหนด	๑,๓๕๙,๐๐๐					๑ สาย	อุบัติเหตุลดลง	กองช่าง
๙๘	ปรับปรุงถนนลงหินคลุกสายโกรกข้างตาย บ้านหนองไผ่ หมู่ที่ ๑๓	เพื่อการคมนาคมสะดวก	ถนนหินคลุกกว้าง ๖ เมตร ยาว ๑,๐๐๐ เมตร หนา ๐.๐๗ เมตร มีปริมาณหินคลุกไม่น้อยกว่า ๔๒๐ ล.บม.	๒๘๑,๐๐๐					๑ สาย	อุบัติเหตุลดลง	กองช่าง
๙๙	ก่อสร้างถนนคสล.คุ่ม๕ จุดบ้านนายปรีชาบ้านหนองไผ่ หมู่ที่ ๑๓	เพื่อการคมนาคมสะดวก	ถนน คสล.กว้าง ๓ เมตร ยาว ๑๕๐ เมตร หนา ๐.๑๕ เมตร มีปริมาณพื้นที่ไม่น้อยกว่า ๔๕๐ ตร.ม.		๒๑๗,๐๐๐				๑ สาย	อุบัติเหตุลดลง	กองช่าง
๑๐๐	ก่อสร้างถนนคสล.คุ่ม๕ จุดบ้านนายเดียมบ้านหนองไผ่ หมู่ที่ ๑๓	เพื่อการคมนาคมสะดวก	ถนน คสล.กว้าง ๔ เมตร ยาว ๑๐๐ เมตร หนา ๐.๑๕ เมตร มีปริมาณพื้นที่ไม่น้อยกว่า ๔๐๐ ตร.ม.		๒๐๐,๐๐๐				๑ สาย	อุบัติเหตุลดลง	กองช่าง
๑๐๑	ปรับปรุงถนนลงหินคลุกสายบ้านนายเดียม – โกรกข้างตาย บ้านหนองไผ่ หมู่ที่ ๑๓	เพื่อการคมนาคมสะดวก	ถนนหินคลุกกว้าง ๓ เมตร ยาว ๒๕๐ เมตร หนา ๐.๐๗ เมตร มีปริมาณหินคลุกไม่น้อยกว่า ๕๒.๕๐ ล.บม.			๓๘,๐๐๐			๑ สาย	อุบัติเหตุลดลง	กองช่าง

รายละเอียดโครงการพัฒนา แบบ ผ.๐๒
แผนพัฒนาท้องถิ่น(พ.ศ.๒๕๖๖ – ๒๕๗๐)
องค์การบริหารส่วนตำบลเสาเดียว

ยุทธศาสตร์ที่ ๑ การพัฒนาตำบลบ้านเมื่อน่าอยู่
๑.๓ แผนงานอุตสาหกรรมและการโยธา

ที่	โครงการ	วัตถุประสงค์	เป้าหมาย (รายละเอียดโครงการ)	งบประมาณและที่มา					ตัวชี้วัด (KPI)	ผลลัพธ์ที่คาดว่าจะได้รับ	หน่วยงานที่รับผิดชอบ
				๒๕๖๖ (บาท)	๒๕๖๗ (บาท)	๒๕๖๘ (บาท)	๒๕๖๙ (บาท)	๒๕๗๐ (บาท)			
๑๐๒	ก่อสร้างถนนแอสฟัลท์ติกคอนกรีต บ้านหนองไผ่ หมู่ที่ ๑๓	เพื่อการคมนาคมสะดวก	ถนนกว้าง ๓ เมตร ยาว ๑๒๐ เมตร หนา ๐.๐๔ เมตร ตามแบบกองช่างกำหนด				๒๐๙,๐๐๐		๑ สาย	อุบัติเหตุลดลง	กองช่าง
๑๐๓	ก่อสร้างถนนแอสฟัลท์ติกคอนกรีต บ้านหนองไผ่ หมู่ที่ ๑๓	เพื่อการคมนาคมสะดวก	ถนนกว้าง ๓ เมตร ยาว ๑๒๐ เมตร หนา ๐.๐๔ เมตร ตามแบบกองช่างกำหนด					๒๐๙,๐๐๐	๑ สาย	อุบัติเหตุลดลง	กองช่าง
๑๐๔	ก่อสร้างรั้วคาวบอยรอบสระสาธารณะ บ้านนาอุดม หมู่ที่ ๑๔	เพื่อเป็นแนวเขตล้อมรอบที่สาธารณะ	ระยะทาง ๒๕๐ เมตร ตามแบบกองช่างกำหนด	๒๕๐,๐๐๐					๑ แห่ง	มีแนวกันที่สาธารณะที่มั่นคง	กองช่าง
๑๐๕	ก่อสร้างถนนแอสฟัลท์ติกคอนกรีต บ้านนาอุดม หมู่ที่ ๑๔	เพื่อการคมนาคมสะดวก	ถนนกว้าง ๔ เมตร ยาว ๒๐๐ เมตร หนา ๐.๐๔ เมตร ตามแบบกองช่างกำหนด		๓๔๕,๐๐๐				๑ สาย	อุบัติเหตุลดลง	กองช่าง
๑๐๖	ก่อสร้างถนนคสล. ศูนย์หม่อนไหม บ้านนาอุดม หมู่ที่ ๑๔	เพื่อการคมนาคมสะดวก	ถนน คสล.กว้าง ๔ เมตร ยาว ๒๐๐ เมตร หนา ๐.๑๕ เมตร มีปริมาณพื้นที่ไม่น้อยกว่า ๘๐๐ ตร.ม.		๓๙๖,๐๐๐				๑ สาย	อุบัติเหตุลดลง	กองช่าง

รายละเอียดโครงการพัฒนา แบบ ผ.๐๒
แผนพัฒนาท้องถิ่น(พ.ศ.๒๕๖๖ – ๒๕๗๐)
องค์การบริหารส่วนตำบลเสาเดียว

ยุทธศาสตร์ที่ ๑ การพัฒนาตำบลบ้านเมืองน่าอยู่
๑.๓ แผนงานอุตสาหกรรมและการโยธา

ที่	โครงการ	วัตถุประสงค์	เป้าหมาย (รายละเอียดโครงการ)	งบประมาณและที่มา					ตัวชี้วัด (KPI)	ผลลัพธ์ที่คาดว่าจะได้รับ	หน่วยงานที่รับผิดชอบ
				๒๕๖๖ (บาท)	๒๕๖๗ (บาท)	๒๕๖๘ (บาท)	๒๕๖๙ (บาท)	๒๕๗๐ (บาท)			
๑๐๗	ก่อสร้างถนนคสล. ซอยอุดมพัฒนา บ้านนาอุดม หมู่ที่ ๑๔	เพื่อการคมนาคม สะดวก	ถนน คสล.กว้าง ๔ เมตร ยาว ๒๐๐ เมตร หนา ๐.๑๕ เมตร มีปริมาณพื้นที่ไม่น้อย กว่า ๘๐๐ ตร.ม.			๓๙๖,๐๐๐			๑ สาย	อุบัติเหตุลดลง	กองช่าง
๑๐๘	ปรับปรุงถนนลงหินคลุก สาย บ้านนายจักรกริช บ้านนาอุดม หมู่ที่ ๑๔	เพื่อการคมนาคม สะดวก	ถนนหินคลุกกว้าง ๔ เมตร ยาว ๓๐๐ เมตร หนา ๐.๐๗ เมตร มีปริมาณหินคลุก ไม่น้อยกว่า ๘๔ ล.บม.			๖๐,๐๐๐			๑ สาย	อุบัติเหตุลดลง	กองช่าง
๑๐๙	ก่อสร้างถนนดิน พร้อมลงหินคลุกสาย รอบวัด บ้านนาอุดม หมู่ที่ ๑๔	เพื่อการคมนาคม สะดวก	ถนนคันดินพร้อมลงหินคลุกกว้าง ๔ เมตร ยาว ๒๐๐ เมตร สูง ๐.๕๐ เมตร ตาม แบบกองช่างกำหนด			๗๒,๐๐๐			๑ สาย	อุบัติเหตุลดลง	กองช่าง
๑๑๐	ก่อสร้างถนนแอส ฟัลท์ติกคอนกรีต สายบ้านนาอุดม บ้านนาอุดม หมู่ที่ ๑๔	เพื่อการคมนาคม สะดวก	ถนนกว้าง ๕ เมตร ยาว ๓๐๐ เมตร หนา ๐.๐๔ เมตร ตามแบบกองช่าง กำหนด				๕๑๔,๐๐๐		๑ สาย	อุบัติเหตุลดลง	กองช่าง
๑๑๑	ก่อสร้างถนนคสล. ซอยบ้านนายกัณหา บ้านนาอุดม หมู่ที่ ๑๔	เพื่อการคมนาคม สะดวก	ถนน คสล.กว้าง ๓ เมตร ยาว ๑๒๐ เมตร หนา ๐.๑๕ เมตร มีปริมาณพื้นที่ไม่น้อย กว่า ๓๖๐ ตร.ม.				๑๗๔,๐๐๐		๑ สาย	อุบัติเหตุลดลง	กองช่าง

รายละเอียดโครงการพัฒนา แบบ ผ.๐๒
แผนพัฒนาท้องถิ่น(พ.ศ.๒๕๖๖ – ๒๕๗๐)
องค์การบริหารส่วนตำบลเสาเดียว

ยุทธศาสตร์ที่ ๑ การพัฒนาตำบลบ้านเมืองน่าอยู่
๑.๓ แผนงานอุตสาหกรรมและการโยธา

ที่	โครงการ	วัตถุประสงค์	เป้าหมาย (รายละเอียดโครงการ)	งบประมาณและที่มา					ตัวชี้วัด (KPI)	ผลลัพธ์ที่คาดว่าจะได้รับ	หน่วยงานที่รับผิดชอบ
				๒๕๖๖ (บาท)	๒๕๖๗ (บาท)	๒๕๖๘ (บาท)	๒๕๖๙ (บาท)	๒๕๗๐ (บาท)			
๑๑๒	ขยายถนนคสล.สายบ้านนางขนิษฐา บ้านนาอุดม หมู่ที่ ๑๔	เพื่อการคมนาคมสะดวก	ถนน คสล.กว้างข้างละ ๐.๕๐ เมตร ยาว ๒๐๐ เมตร หนา ๐.๑๕ เมตร มีปริมาณพื้นที่ไม่น้อยกว่า ๒๐๐ ตร.ม.				๑๐๕,๐๐๐		๑ สาย	อุบัติเหตุลดลง	กองช่าง
๑๑๓	ก่อสร้างถนนแอสฟัลท์ติกคอนกรีต สายบ้านนายคำพัน บ้านนาอุดม หมู่ที่ ๑๔	เพื่อการคมนาคมสะดวก	ถนนกว้าง ๔ เมตร ยาว ๒๐๐ เมตร หนา ๐.๑๔ เมตร ตามแบบกองช่างกำหนด					๓๔๕,๐๐๐	๑ สาย	อุบัติเหตุลดลง	กองช่าง
๑๑๔	ก่อสร้างถนนคสล.ตรงข้ามบ้านนางอรอุมา บ้านหนองไฮพัฒนา หมู่ที่ ๑๕	เพื่อการคมนาคมสะดวก	ถนน คสล.กว้าง ๓ เมตร ยาว ๓๕๐ เมตร หนา ๐.๑๕ เมตร มีปริมาณพื้นที่ไม่น้อยกว่า ๑,๐๕๐ ตร.ม.	๕๐๒,๐๐๐					๑ สาย	อุบัติเหตุลดลง	กองช่าง
๑๑๕	ปรับปรุงถนนลงหินคลุกสายคลองตะโก บ้านหนองไฮพัฒนา หมู่ที่ ๑๕	เพื่อการคมนาคมสะดวก	ถนนหินคลุกกว้าง ๔ เมตร ยาว ๑,๐๐๐ เมตร หนา ๐.๐๗ เมตร มีปริมาณหินคลุกไม่น้อยกว่า ๒๘๐ ล.บม.		๑๘๘,๐๐๐				๑ สาย	อุบัติเหตุลดลง	กองช่าง
๑๑๖	ก่อสร้างลานคสล.สะพานแดง บ้านหนองไฮพัฒนา หมู่ที่ ๑๕	เพื่อเป็นลานอเนกประสงค์สำหรับหมู่บ้าน	ลานคสล.กว้าง ๒๐ เมตร ยาว ๔๐ เมตร หนา ๐.๑๐ เมตร มีปริมาณพื้นที่ไม่น้อยกว่า ๘๐ ตร.ม.		๒๗๙,๐๐๐				๑ แห่ง	มีสถานที่สำหรับประกอบกิจกรรมสาธารณะของหมู่บ้าน	กองช่าง

รายละเอียดโครงการพัฒนา แบบ ผ.๐๒
แผนพัฒนาท้องถิ่น(พ.ศ.๒๕๖๖ - ๒๕๗๐)
องค์การบริหารส่วนตำบลเสาเดียว

ยุทธศาสตร์ที่ ๑ การพัฒนาตำบลบ้านเมืองน่าอยู่
๑.๓ แผนงานอุตสาหกรรมและการโยธา

ที่	โครงการ	วัตถุประสงค์	เป้าหมาย (รายละเอียดโครงการ)	งบประมาณและที่มา					ตัวชี้วัด (KPI)	ผลลัพธ์ที่คาดว่าจะได้รับ	หน่วยงานที่รับผิดชอบ
				๒๕๖๖ (บาท)	๒๕๖๗ (บาท)	๒๕๖๘ (บาท)	๒๕๖๙ (บาท)	๒๕๗๐ (บาท)			
๑๑๗	ก่อสร้างถนนแอสฟัลท์ติกคอนกรีตบ้านหนองไฮพัฒนา หมู่ที่ ๑๕	เพื่อการคมนาคมสะดวก	ถนนกว้าง ๔ เมตร ยาว ๕๐๐ เมตร หนา ๐.๐๔ เมตร ตามแบบกองช่างกำหนด		๘๕๒,๐๐๐				๑ สาย	อุบัติเหตุลดลง	กองช่าง
๑๑๘	ปรับปรุงถนนลงหินคลุกสายลาดยางไปคลองขาคีมบ้านหนองไฮพัฒนา หมู่ที่ ๑๕	เพื่อการคมนาคมสะดวก	ถนนหินคลุกกว้าง ๔ เมตร ยาว ๑,๐๐๐ เมตร หนา ๐.๐๗ เมตร มีปริมาณหินคลุกไม่น้อยกว่า ๒๘๐ ล.บม.			๑๘๘,๐๐๐			๑ สาย	อุบัติเหตุลดลง	กองช่าง
๑๑๙	ก่อสร้างถนนคสล.จุดบ้านไก่อ้วไปคลองอีสานเขียวบ้านหนองไฮพัฒนา หมู่ที่ ๑๕	เพื่อการคมนาคมสะดวก	ถนนคสล.กว้าง ๔ เมตร ยาว ๘๐๐ เมตร หนา ๐.๑๕ เมตร มีปริมาณพื้นที่ไม่น้อยกว่า ๓,๒๐๐ ตร.ม.			๑,๕๗๔,๐๐๐			๑ สาย	อุบัติเหตุลดลง	กองช่าง
๑๒๐	ก่อสร้างถนนแอสฟัลท์ติกคอนกรีตบ้านหนองไฮพัฒนา หมู่ที่ ๑๕	เพื่อการคมนาคมสะดวก	ถนนกว้าง ๕ เมตร ยาว ๑,๐๐๐ เมตร หนา ๐.๐๔ เมตร ตามแบบกองช่างกำหนด				๑,๖๙๗,๐๐๐		๑ สาย	อุบัติเหตุลดลง	กองช่าง
๑๒๑	ก่อสร้างถนนคสล.รอบสะพานองแดง บ้านหนองไฮพัฒนา หมู่ที่ ๑๕	เพื่อการคมนาคมสะดวก	ถนนคสล.กว้าง ๔ เมตร ยาว ๕๐๐ เมตร หนา ๐.๑๕ เมตร มีปริมาณพื้นที่ไม่น้อยกว่า ๒,๐๐๐ ตร.ม.				๙๘๕,๐๐๐		๑ สาย	อุบัติเหตุลดลง	กองช่าง
๑๒๒	ก่อสร้างรั้วคาวบอยรอบสะพานองแดง บ้านหนองไฮพัฒนา หมู่ที่ ๑๕	เพื่อเป็นแนวเขตล้อมรอบที่สาธารณะ	ระยะทาง ๔๐๐ เมตร ตามแบบกองช่างกำหนด					๔๐๐,๐๐๐	๑ แห่ง	มีแนวกันที่สาธารณะที่มั่นคง	กองช่าง

รายละเอียดโครงการพัฒนา แบบ ผ.๐๒
แผนพัฒนาท้องถิ่น(พ.ศ.๒๕๖๖ – ๒๕๗๐)
องค์การบริหารส่วนตำบลเสาเดียว

ยุทธศาสตร์ที่ ๑ การพัฒนาด้านบ้านเมืองน่าอยู่

๑.๔ แผนงานการเกษตร

ที่	โครงการ	วัตถุประสงค์	เป้าหมาย (รายละเอียดโครงการ)	งบประมาณและที่มา					ตัวชี้วัด (KPI)	ผลลัพธ์ที่คาดว่าจะได้รับ	หน่วยงานที่รับผิดชอบ
				๒๕๖๖ (บาท)	๒๕๖๗ (บาท)	๒๕๖๘ (บาท)	๒๕๖๙ (บาท)	๒๕๗๐ (บาท)			
๑	ขุดลอกลำห้วยคลองตะโก หมู่ที่ ๑ บ้านเสาเดียว	เพื่อให้มีแหล่งน้ำเพื่อการเกษตรและการอุปโภคบริโภค	ขนาด ๑๕ X ๘๐๐ X ๓ ปริมาณดินขุดไม่น้อยกว่า ๒๕,๑๑๙ ลูกบาศก์เมตร			๙๐๐,๐๐๐			๑ แห่ง	มีแหล่งน้ำเพื่อการเกษตรและการอุปโภค บริโภค	กองช่าง
๒	ขุดลอกคลองอีสานเขียว หมู่ที่ ๑ บ้านเสาเดียว	เพื่อให้มีแหล่งน้ำเพื่อการเกษตร และการอุปโภค บริโภค	ขนาด ๑๐ X ๑,๐๐๐ X ๓ ปริมาณดินขุดไม่น้อยกว่า ๑๖,๕๐๐ ลูกบาศก์เมตร					๖๐๐,๐๐๐	๑ แห่ง	มีแหล่งน้ำเพื่อการเกษตรและการอุปโภค บริโภค	กองช่าง
๓	ขุดบ่อแก้มลิงเพื่อพักน้ำ หมู่ที่ ๓ บ้านโนนศรีคุณ	เพื่อให้มีแหล่งน้ำเพื่อการเกษตร และการอุปโภค บริโภค	ขุดบ่อแก้มลิงตามแบบกองช่างกำหนด	๓๐๐,๐๐๐					๑ แห่ง	มีแหล่งน้ำเพื่อการเกษตรและการอุปโภค บริโภค	กองช่าง
๔	ขุดลอกคลองอีสานเขียว หมู่ที่ ๔ บ้านศรีพัฒนา	เพื่อให้มีแหล่งน้ำเพื่อการเกษตร และการอุปโภค บริโภค	ขนาด ๑๒ X ๑,๒๐๐ X ๓ ปริมาณดินขุดไม่น้อยกว่า ๒๖,๙๕๙.๕ ลูกบาศก์เมตร	๕๐๐,๐๐๐					๑ แห่ง	มีแหล่งน้ำเพื่อการเกษตรและการอุปโภค บริโภค	กองช่าง
๕	ขุดลอกสระหนองตาป็อก หมู่ที่ ๔ บ้านศรีพัฒนา	เพื่อให้มีแหล่งน้ำเพื่อการเกษตร และการอุปโภค บริโภค	ขนาด ๔๕ X ๑๐๐ X ๓ ปริมาณดินขุดไม่น้อยกว่า ๑๒,๖๐๖ ลูกบาศก์เมตร		๕๐๐,๐๐๐				๑ แห่ง	มีแหล่งน้ำเพื่อการเกษตรและการอุปโภค บริโภค	กองช่าง

รายละเอียดโครงการพัฒนา แบบ ผ.๐๒
 แผนพัฒนาท้องถิ่น(พ.ศ.๒๕๖๖ – ๒๕๗๐)
 องค์การบริหารส่วนตำบลเสาเดียว

ยุทธศาสตร์ที่ ๑ การพัฒนาตำบลบ้านเมืองน่าอยู่

๑.๔ แผนงานการเกษตร

ที่	โครงการ	วัตถุประสงค์	เป้าหมาย (รายละเอียดโครงการ)	งบประมาณและที่มา					ตัวชี้วัด (KPI)	ผลลัพธ์ที่คาดว่าจะ ได้รับ	หน่วยงานที่ รับผิดชอบ
				๒๕๖๖ (บาท)	๒๕๖๗ (บาท)	๒๕๖๘ (บาท)	๒๕๖๙ (บาท)	๒๕๗๐ (บาท)			
๖	ขุดลอกคลองอีสานเขียว ด้านตะวันออก หมู่ที่ ๔ บ้านศรีพัฒนา	เพื่อให้มีแหล่งน้ำเพื่อ การเกษตร และการ อุปโภค บริโภค	ขนาด ๑๒ X ๒๐๐ X ๓ ปริมาณดินขุดไม่น้อยกว่า ๔,๔๕๙.๕ ลูกบาศก์เมตร			๒๐๐,๐๐๐			๑ แห่ง	มีแหล่งน้ำเพื่อ การเกษตรและการ อุปโภค บริโภค	กองช่าง
๗	ขุดลอกคลองอีสานเขียว ด้านตะวันออก หมู่ที่ ๔ บ้านศรีพัฒนา	เพื่อให้มีแหล่งน้ำเพื่อ การเกษตร และการ อุปโภค บริโภค	ขนาด ๑๒ X ๒๐๐ X ๓ ปริมาณดินขุดไม่น้อยกว่า ๔,๔๕๙.๕ ลูกบาศก์เมตร				๒๐๐,๐๐๐		๑ แห่ง	มีแหล่งน้ำเพื่อ การเกษตรและการ อุปโภค บริโภค	กองช่าง
๘	ขุดลอกสระหนองตา ป็อก ๒ หมู่ที่ ๕ บ้านศรีสมบูรณ์	เพื่อให้มีแหล่งน้ำเพื่อ การเกษตร และการ อุปโภค บริโภค	ขนาด ๘๐ X ๑๕๐ X ๓ ปริมาณดินขุดไม่น้อยกว่า ๑๕,๘๗๖ ลูกบาศก์เมตร			๙๐๐,๐๐๐			๑ แห่ง	มีแหล่งน้ำเพื่อ การเกษตรและการ อุปโภค บริโภค	กองช่าง
๙	ขุดลอกลำห้วยโกรกข้าง ตาย หมู่ที่ ๕ บ้านศรีสมบูรณ์	เพื่อให้มีแหล่งน้ำเพื่อ การเกษตร และการ อุปโภค บริโภค	ขนาด ๑๖ X ๑,๐๐๐ X ๒ ปริมาณดินขุดไม่น้อยกว่า ๒๒,๙๓๗ ลูกบาศก์เมตร				๗๕๐,๐๐๐		๑ แห่ง	มีแหล่งน้ำเพื่อ การเกษตรและการ อุปโภค บริโภค	กองช่าง
๑๐	ขุดลอกสระหนองตา ป็อก ๒ หมู่ที่ ๕ บ้านศรีสมบูรณ์	เพื่อให้มีแหล่งน้ำเพื่อ การเกษตร และการ อุปโภค บริโภค	ขนาด ๘๐ X ๑๕๐ X ๓ ปริมาณดินขุดไม่น้อยกว่า ๑๕,๘๗๖ ลูกบาศก์เมตร					๙๐๐,๐๐๐	๑ แห่ง	มีแหล่งน้ำเพื่อ การเกษตรและการ อุปโภค บริโภค	กองช่าง

รายละเอียดโครงการพัฒนา แบบ ผ.๐๒
แผนพัฒนาท้องถิ่น(พ.ศ.๒๕๖๖ – ๒๕๗๐)
องค์การบริหารส่วนตำบลเสาเดียว

ยุทธศาสตร์ที่ ๑ การพัฒนาด้านบ้านเมืองน่าอยู่

๑.๔ แผนงานการเกษตร

ที่	โครงการ	วัตถุประสงค์	เป้าหมาย (รายละเอียดโครงการ)	งบประมาณและที่มา					ตัวชี้วัด (KPI)	ผลลัพธ์ที่คาดว่าจะ ได้รับ	หน่วยงานที่ รับผิดชอบ
				๒๕๖๖ (บาท)	๒๕๖๗ (บาท)	๒๕๖๘ (บาท)	๒๕๖๙ (บาท)	๒๕๗๐ (บาท)			
๑๑	ขุดลอกสระหนองตาป็อก ๒(สระกลาง)หมู่ที่ ๖ บ้านศรีบุญเรือง	เพื่อให้มีแหล่งน้ำเพื่อการเกษตร และการอุปโภค บริโภค	ขนาด ๒๐ X ๓๐๐ X ๓ ปริมาณดินขุดไม่น้อยกว่า ๑๒,๔๕๖ ลูกบาศก์เมตร	๖๕๐,๐๐๐					๑ แห่ง	มีแหล่งน้ำเพื่อการเกษตรและการอุปโภค บริโภค	กองช่าง
๑๒	ขุดลอกร่องดินลงสระหนองตาป็อก ๒ ทั้ง ๒ข้าง หมู่ที่ ๖ บ้านศรีบุญเรือง	เพื่อให้มีแหล่งน้ำเพื่อการเกษตร และการอุปโภค บริโภค	ขนาด ความกว้างและความยาวตามแบบกองช่างกำหนด	๖๕๐,๐๐๐					๑ แห่ง	มีแหล่งน้ำเพื่อการเกษตรและการอุปโภค	กองช่าง
๑๓	ขุดลอกสระหนองตาป็อก ๒ หมู่ที่ ๖ บ้านศรีบุญเรือง	เพื่อให้มีแหล่งน้ำเพื่อการเกษตร และการอุปโภค บริโภค	ขนาด ๓๐ X ๓๐๐ X ๓ ปริมาณดินขุดไม่น้อยกว่า ๒๑,๒๗๖ ลูกบาศก์เมตร			๘๐๐,๐๐๐			๑ แห่ง	มีแหล่งน้ำเพื่อการเกษตรและการอุปโภค บริโภค	กองช่าง
๑๔	ขุดลอกสระหนองไผ่ หมู่ที่ ๗ บ้านหนองเต่า	เพื่อให้มีแหล่งน้ำเพื่อการเกษตร และการอุปโภค บริโภค	ขนาด ๕๐ X ๕๐ X ๓ ปริมาณดินขุดไม่น้อยกว่า ๕,๙๑๖ ลูกบาศก์เมตร	๕๐๐,๐๐๐					๑ แห่ง	มีแหล่งน้ำเพื่อการเกษตรและการอุปโภค บริโภค	กองช่าง
๑๕	ขุดลอกคลองอีสานเขียว หมู่ที่ ๗ บ้านหนองเต่า	เพื่อให้มีแหล่งน้ำเพื่อการเกษตร และการอุปโภค บริโภค	ขนาด ๑๔ X ๒๐๐ X ๓ ปริมาณดินขุดไม่น้อยกว่า ๕,๖๓๒.๕ ลูกบาศก์เมตร		๒๐๐,๐๐๐				๑ แห่ง	มีแหล่งน้ำเพื่อการเกษตรและการอุปโภค บริโภค	กองช่าง
๑๖	ขุดลอกคลองอีสานเขียว หมู่ที่ ๗ บ้านหนองเต่า	เพื่อให้มีแหล่งน้ำเพื่อการเกษตร และการอุปโภค บริโภค	ขนาด ๑๔ X ๒๐๐ X ๓ ปริมาณดินขุดไม่น้อยกว่า ๕,๖๓๒.๕ ลูกบาศก์เมตร				๒๐๐,๐๐๐		๑ แห่ง	มีแหล่งน้ำเพื่อการเกษตรและการอุปโภค บริโภค	กองช่าง
๑๗	ขุดลอกสระหนองเต่า หมู่ที่ ๗ บ้านหนองเต่า	เพื่อให้มีแหล่งน้ำเพื่อการเกษตร และการอุปโภค บริโภค	ขนาด ๒๕ X ๘๐ X ๒.๕ ปริมาณดินขุดไม่น้อยกว่า ๓,๘๑๒.๕ ลูกบาศก์เมตร					๒๐๐,๐๐๐	๑ แห่ง	มีแหล่งน้ำเพื่อการเกษตรและการอุปโภค บริโภค	กองช่าง

รายละเอียดโครงการพัฒนา แบบ ผ.๐๒
 แผนพัฒนาท้องถิ่น(พ.ศ.๒๕๖๖ – ๒๕๗๐)
 องค์การบริหารส่วนตำบลเสาเดียว

ยุทธศาสตร์ที่ ๑ การพัฒนาด้านบ้านเมืองน่าอยู่

๑.๔ แผนงานการเกษตร

ที่	โครงการ	วัตถุประสงค์	เป้าหมาย (รายละเอียดโครงการ)	งบประมาณและที่มา					ตัวชี้วัด (KPI)	ผลลัพธ์ที่คาดว่าจะได้รับ	หน่วยงานที่รับผิดชอบ
				๒๕๖๖ (บาท)	๒๕๖๗ (บาท)	๒๕๖๘ (บาท)	๒๕๖๙ (บาท)	๒๕๗๐ (บาท)			
๑๘	ขุดลอกสระหนองไผ่ หมู่ที่ ๗ บ้านหนองเต่า	เพื่อให้มีแหล่งน้ำเพื่อการเกษตร และการอุปโภค บริโภค	ขนาด ๕๐ X ๕๐ X ๓ ปริมาณดินขุดไม่น้อยกว่า ๕,๙๑๖ ลูกบาศก์เมตร					๕๐๐,๐๐๐	๑ แห่ง	มีแหล่งน้ำเพื่อการเกษตรและการอุปโภค บริโภค	กองช่าง
๑๙	ขุดลอกหนองทำนบใหม่ หมู่ที่ ๘ บ้านไทรออ	เพื่อให้มีแหล่งน้ำเพื่อการเกษตร และการอุปโภค บริโภค	ขนาด ๔๐ X ๑๒๐ X ๓ เมตรปริมาณขุดดิน ไม่น้อยกว่า ๑๑,๗๓๖ ลูกบาศก์เมตร	๕๕๐,๐๐๐					๑ แห่ง	มีแหล่งน้ำเพื่อการเกษตรและการอุปโภค บริโภค	กองช่าง
๒๐	ขุดลอกสระประปา หมู่ที่ ๘ บ้านไทรออ	เพื่อให้มีแหล่งน้ำเพื่อการเกษตร และการอุปโภค บริโภค	ขนาด ความกว้างและความยาวตามแบบกองช่าง กำหนด	๒๐๐,๐๐๐					๑ แห่ง	มีแหล่งน้ำเพื่อการเกษตรและการอุปโภค บริโภค	กองช่าง
๒๑	ขุดลอกคลองหนองหว่า หมู่ที่ ๘ บ้านไทรออ	เพื่อให้มีแหล่งน้ำเพื่อการเกษตร และการอุปโภค บริโภค	ขนาด ๑๐๐ X ๑๐๐ X ๓ เมตร ปริมาณขุดดิน ไม่น้อยกว่า ๒๖,๖๑๖ ลูกบาศก์เมตร		๘๕๐,๐๐๐				๑ แห่ง	มีแหล่งน้ำเพื่อการเกษตรและการอุปโภค บริโภค	กองช่าง
๒๒	ขุดลอกหนองคูใน หมู่ที่ ๘ บ้านไทรออ	เพื่อให้มีแหล่งน้ำเพื่อการเกษตร และการอุปโภค บริโภค	ขนาด ๒๕ X ๑๕๐ X ๓ เมตรปริมาณขุดดิน ไม่น้อยกว่า ๘,๓๑๖ ลูกบาศก์เมตร			๓๐๐,๐๐๐			๑ แห่ง	มีแหล่งน้ำเพื่อการเกษตรและการอุปโภค บริโภค	กองช่าง

รายละเอียดโครงการพัฒนา แบบ ผ.๐๒
 แผนพัฒนาท้องถิ่น(พ.ศ.๒๕๖๖ – ๒๕๗๐)
 องค์การบริหารส่วนตำบลเสาเดียว

ยุทธศาสตร์ที่ ๑ การพัฒนาด้านบ้านเมืองน่าอยู่

๑.๔ แผนงานการเกษตร

ที่	โครงการ	วัตถุประสงค์	เป้าหมาย (รายละเอียดโครงการ)	งบประมาณและที่มา					ตัวชี้วัด (KPI)	ผลลัพธ์ที่คาดว่าจะ ได้รับ	หน่วยงานที่ รับผิดชอบ
				๒๕๖๖ (บาท)	๒๕๖๗ (บาท)	๒๕๖๘ (บาท)	๒๕๖๙ (บาท)	๒๕๗๐ (บาท)			
๒๓	ขุดลอกหนองสิม หมู่ที่ ๘ บ้านไทรออ	เพื่อให้มีแหล่งน้ำเพื่อ การเกษตร และการ อุปโภค บริโภค	ขนาด ๒๕ X ๑๓๐ X ๓ เมตร ปริมาณขุดดิน ไม่น้อย กว่า ๗,๑๗๖ ลูกบาศก์ เมตร				๒๕๐,๐๐๐		๑ แห่ง	มีแหล่งน้ำเพื่อ การเกษตรและการ อุปโภค บริโภค	กองช่าง
๒๔	ขุดลอกคูตาดำ หมู่ที่ ๘ บ้านไทรออ	เพื่อให้มีแหล่งน้ำเพื่อ การเกษตร และการ อุปโภค บริโภค	ขนาด ๕๐ X ๘๐ X ๓ เมตร ปริมาณขุดดิน ไม่น้อยกว่า ๙,๘๗๖ ลูกบาศก์เมตร				๓๐๐,๐๐๐		๑ แห่ง	มีแหล่งน้ำเพื่อ การเกษตรและการ อุปโภค บริโภค	กองช่าง
๒๕	ขุดลอกคลองอีसानเขียว หมู่ที่ ๘ บ้านไทรออ	เพื่อให้มีแหล่งน้ำเพื่อ การเกษตร และการ อุปโภค บริโภค	ขนาด ๑๒ X ๒๐๐ X ๓ เมตร ปริมาณขุดดิน ไม่น้อย กว่า ๔,๔๕๙.๕ ลูกบาศก์ เมตร					๑๐๐,๐๐๐	๑ แห่ง	มีแหล่งน้ำเพื่อ การเกษตรและการ อุปโภค บริโภค	กองช่าง
๒๖	ขุดลอกสระหนองใหม่ หมู่ที่ ๙ บ้านหนองกก	เพื่อให้มีแหล่งน้ำเพื่อ การเกษตร และการ อุปโภค บริโภค	ขนาด ๗๐ X ๑๗๐ X ๓ เมตร ปริมาณขุดดิน ไม่น้อย กว่า ๓๑,๕๙๖ ลูกบาศก์ เมตร		๙๖๕,๐๐๐				๑ แห่ง	มีแหล่งน้ำเพื่อ การเกษตรและการ อุปโภค บริโภค	กองช่าง
๒๗	ผันน้ำจากคลองตะโก- หนองใหม่ หมู่ที่ ๙ บ้าน หนองกก	เพื่อให้มีแหล่งน้ำเพื่อ การเกษตร และการ อุปโภค บริโภค	ขนาด ๓ X ๘๐๐ X ๑ เมตร ตามแบบกองช่างกำหนด			๕๐๐,๐๐๐			๑ แห่ง	มีแหล่งน้ำเพื่อ การเกษตรและการ อุปโภค บริโภค	กองช่าง

รายละเอียดโครงการพัฒนา แบบ ผ.๐๒
แผนพัฒนาท้องถิ่น(พ.ศ.๒๕๖๖ – ๒๕๗๐)
องค์การบริหารส่วนตำบลเสาเดียว

ยุทธศาสตร์ที่ ๑ การพัฒนาตำบลบ้านเมื่อน่าอยู่
๑.๔ แผนงานการเกษตร

ที่	โครงการ	วัตถุประสงค์	เป้าหมาย (รายละเอียดโครงการ)	งบประมาณและที่มา					ตัวชี้วัด (KPI)	ผลลัพธ์ที่คาดว่าจะ ได้รับ	หน่วยงานที่ รับผิดชอบ
				๒๕๖๖ (บาท)	๒๕๖๗ (บาท)	๒๕๖๘ (บาท)	๒๕๖๙ (บาท)	๒๕๗๐ (บาท)			
๒๘	ขุดลอกสระหนองใหม่ หมู่ที่ ๙ บ้านหนองกก	เพื่อให้มีแหล่งน้ำเพื่อการเกษตร และการอุปโภค บริโภค	ขนาด ๗๐ X ๑๗๐ X ๓ เมตร ปริมาณขุดดิน ไม่น้อยกว่า ๓๑,๕๙๖ ลูกบาศก์เมตร				๙๖๕,๐๐๐		๑ แห่ง	มีแหล่งน้ำเพื่อการเกษตรและการอุปโภค บริโภค	กองช่าง
๒๙	ขุดลอกสระหนองใหม่ หมู่ที่ ๙ บ้านหนองกก	เพื่อให้มีแหล่งน้ำเพื่อการเกษตร และการอุปโภค บริโภค	ขนาด ๗๐ X ๑๗๐ X ๓ เมตร ปริมาณขุดดิน ไม่น้อยกว่า ๓๑,๕๙๖ ลูกบาศก์เมตร					๙๖๕,๐๐๐	๑ แห่ง	มีแหล่งน้ำเพื่อการเกษตรและการอุปโภค บริโภค	กองช่าง
๓๐	ขุดลอกสระนายาว หมู่ที่ ๑๐ บ้านนายาว	เพื่อให้มีแหล่งน้ำเพื่อการเกษตร และการอุปโภคบริโภค	ขนาด ๓๕๐X ๓๕๐ X ๔ เมตรปริมาณดินขุดไม่น้อยกว่า ๕๓๖,๓๐๐ ลูกบาศก์เมตร	๒๘,๗๓๓,๐๐๐					๑ แห่ง	มีแหล่งน้ำเพื่อการเกษตรและการอุปโภค บริโภค	กองช่าง
๓๑	ขุดลอกคลองส่งน้ำ (คลองดินลงสระนา ยาว) หมู่ที่ ๑๐ บ้านนายาว	เพื่อให้มีแหล่งน้ำเพื่อการเกษตร และการอุปโภคบริโภค	ขนาด ๔X ๑,๐๐๐ เมตร ตามแบบกองช่างกำหนด		๑๖๐,๐๐๐				๑ แห่ง	มีแหล่งน้ำเพื่อการเกษตรและการอุปโภค บริโภค	กองช่าง
๓๒	ขุดลอกคันดินรอบที่สาธารณะ หมู่ที่ ๑๐ บ้านนายาว	เพื่อป้องกันการบุกรุก	ตามแบบกองช่างกำหนด			๔๐๐,๐๐๐			๑ แห่ง	มีแหล่งน้ำเพื่อการเกษตรและการอุปโภค บริโภค	กองช่าง
๓๓	ขุดลอกคลองตะโก หมู่ที่ ๑๑ บ้านห้วยก้อม	เพื่อให้มีแหล่งน้ำเพื่อการเกษตร และการอุปโภคบริโภค	ขนาด ๑๕X ๘๐๐ X ๓ เมตร ปริมาณดินขุดไม่น้อยกว่า ๒๕,๑๑๙ ลูกบาศก์เมตร		๙๐๐,๐๐๐				๑ แห่ง	มีแหล่งน้ำเพื่อการเกษตรและการอุปโภค บริโภค	กองช่าง

รายละเอียดโครงการพัฒนา แบบ ผ.๐๒
แผนพัฒนาท้องถิ่น(พ.ศ.๒๕๖๖ - ๒๕๗๐)
องค์การบริหารส่วนตำบลเสาเดียว

ยุทธศาสตร์ที่ ๑ การพัฒนาตำบลบ้านเมื่อน่าอยู่
๑.๕ แผนงานการเกษตร

ที่	โครงการ	วัตถุประสงค์	เป้าหมาย (รายละเอียดโครงการ)	งบประมาณและที่มา					ตัวชี้วัด (KPI)	ผลลัพธ์ที่คาดว่าจะ ได้รับ	หน่วยงานที่ รับผิดชอบ
				๒๕๖๖ (บาท)	๒๕๖๗ (บาท)	๒๕๖๘ (บาท)	๒๕๖๙ (บาท)	๒๕๗๐ (บาท)			
๓๔	ขุดลอกสระหลวง หมู่ที่ ๑๑ บ้านห้วยก้อม	เพื่อให้มีแหล่งน้ำเพื่อ การเกษตร และการ อุปโภคบริโภค	ขนาด ๖๐X ๑๕๐ X ๒ เมตร ปริมาณดินขุดไม่น้อยกว่า ๑๖,๗๗๖ ลูกบาศก์เมตร		๕๐๐,๐๐๐				๑ แห่ง	มีแหล่งน้ำเพื่อ การเกษตรและการ อุปโภค บริโภค	กองช่าง
๓๕	ขุดลอกคลองตะโก (ท่อนล่าง) หมู่ที่ ๑๑ บ้านห้วยก้อม	เพื่อให้มีแหล่งน้ำเพื่อ การเกษตร และการ อุปโภคบริโภค	ขนาด ๑๕X ๗๐๐ X ๓ เมตร ปริมาณดินขุดไม่น้อยกว่า ๒๑,๙๖๙ ลูกบาศก์เมตร			๘๔๐,๐๐๐			๑ แห่ง	มีแหล่งน้ำเพื่อ การเกษตรและการ อุปโภค บริโภค	กองช่าง
๓๖	ขุดลอกสระหนองตลาด หมู่ที่ ๑๒ บ้านสระคูณ	เพื่อให้มีแหล่งน้ำเพื่อ การเกษตร และการ อุปโภคบริโภค	ขนาด ๘๐ X ๑๒๐ X ๓ เมตร ปริมาณดินขุดไม่น้อยกว่า ๒๕,๔๑๖ ลูกบาศก์เมตร		๘๐๐,๐๐๐				๑ แห่ง	มีแหล่งน้ำเพื่อ การเกษตรและการ อุปโภค บริโภค	กองช่าง
๓๗	ขุดเจาะบ่อบาดาลโซล่า เซลล์ลงสระหนองตลาด หมู่ที่ ๑๒ บ้านสระคูณ	เพื่อให้มีแหล่งน้ำเพื่อ การเกษตร และการ อุปโภคบริโภค	ขุดเจาะบ่อบาดาลโซล่าเซลล์ ตามแบบกองช่างกำหนด		๓๐๐,๐๐๐				๑ แห่ง	มีแหล่งน้ำเพื่อ การเกษตรและการ อุปโภค บริโภค	กองช่าง
๓๘	ขุดลอกคันดินรอบที่ สาธารณะ หมู่ที่ ๑๓ บ้านหนองไผ่	เพื่อป้องกันการบุกรุก	ระยะทาง ๘๐ เมตร ตามแบบ กองช่างกำหนด			๑๐๐,๐๐๐			๑ แห่ง	มีแหล่งน้ำเพื่อ การเกษตรและการ อุปโภค บริโภค	กองช่าง
๓๙	ขุดลอกคลองตะโก (ท่อนที่๓) หมู่ที่ ๑๓ บ้านหนองไผ่	เพื่อให้มีแหล่งน้ำเพื่อ การเกษตร และการ อุปโภคบริโภค	ขนาด ๑๖X ๒๐๐ X ๓ เมตร ปริมาณดินขุดไม่น้อยกว่า ๖. ๘๐๘.๕ ลูกบาศก์เมตร				๒๐๐,๐๐๐		๑ แห่ง	มีแหล่งน้ำเพื่อ การเกษตรและการ อุปโภค บริโภค	กองช่าง

รายละเอียดโครงการพัฒนา แบบ ผ.๐๒
 แผนพัฒนาท้องถิ่น(พ.ศ.๒๕๖๖ – ๒๕๗๐)
 องค์การบริหารส่วนตำบลเสาเดียว

ยุทธศาสตร์ที่ ๑ การพัฒนาด้านบ้านเมืองน่าอยู่

๑.๔ แผนงานการเกษตร

ที่	โครงการ	วัตถุประสงค์	เป้าหมาย (รายละเอียดโครงการ)	งบประมาณและที่มา					ตัวชี้วัด (KPI)	ผลลัพธ์ที่คาดว่าจะได้รับ	หน่วยงานที่รับผิดชอบ
				๒๕๖๖ (บาท)	๒๕๖๗ (บาท)	๒๕๖๘ (บาท)	๒๕๖๙ (บาท)	๒๕๗๐ (บาท)			
๔๐	ขุดลอกคลองอีสานเขียวจากลาดยางถึงห้วยนาลาว หมู่ที่ ๑๕ บ้านหนองไฮพัฒนา	เพื่อให้มีแหล่งน้ำเพื่อการเกษตร และการอุปโภค บริโภค	ขนาด ๑๔ X ๑,๐๐๐ X ๓ เมตร ปริมาณขุดดิน ไม่น้อยกว่า ๒๘,๔๓๒.๕ ลูกบาศก์เมตร	๖๐๐,๐๐๐					๑ แห่ง	มีแหล่งน้ำเพื่อการเกษตรและการอุปโภค บริโภค	กองช่าง
๔๑	ขุดลอกคลองอีสานเขียว (ชาคิม) หมู่ที่ ๑๕ บ้านหนองไฮพัฒนา	เพื่อให้มีแหล่งน้ำเพื่อการเกษตร และการอุปโภค บริโภค	ขนาด ๑๔ X ๑,๐๐๐ X ๓ เมตร ปริมาณขุดดิน ไม่น้อยกว่า ๒๘,๔๓๒.๕ ลูกบาศก์เมตร			๖๐๐,๐๐๐			๑ แห่ง	มีแหล่งน้ำเพื่อการเกษตรและการอุปโภค บริโภค	กองช่าง
๔๒	ขุดลอกคลองอีสานเขียว หมู่ที่ ๑๕ บ้านหนองไฮพัฒนา	เพื่อให้มีแหล่งน้ำเพื่อการเกษตร และการอุปโภค บริโภค	ขนาด ๑๔ X ๑,๐๐๐ X ๓ เมตร ปริมาณขุดดิน ไม่น้อยกว่า ๒๘,๔๓๒.๕ ลูกบาศก์เมตร					๖๐๐,๐๐๐	๑ แห่ง	มีแหล่งน้ำเพื่อการเกษตรและการอุปโภค บริโภค	กองช่าง

รายละเอียดโครงการพัฒนา แบบ ผ.๐๒
 แผนพัฒนาท้องถิ่น(พ.ศ.๒๕๖๖ – ๒๕๗๐)
 องค์การบริหารส่วนตำบลเสาเดียว

ยุทธศาสตร์ที่ ๑ การพัฒนาด้านบ้านเมืองน่าอยู่

๑.๕ แผนงานเคหะและชุมชน

ที่	โครงการ	วัตถุประสงค์	เป้าหมาย (รายละเอียดโครงการ)	งบประมาณและที่มา					ตัวชี้วัด (KPI)	ผลลัพธ์ที่คาดว่าจะ ได้รับ	หน่วยงานที่ รับผิดชอบ
				๒๕๖๖ (บาท)	๒๕๖๗ (บาท)	๒๕๖๘ (บาท)	๒๕๖๙ (บาท)	๒๕๗๐ (บาท)			
๑	ขยายเขตไฟฟ้าในเขตพื้นที่ตำบลเสาเดียว หมู่ที่ ๑ - ๑๕	เพื่อให้ประชาชนมีไฟฟ้าใช้อย่างทั่วถึง	ขยายเขตไฟฟ้าสาธารณะในเขตหมู่ที่ ๑ - ๑๕	๑,๐๐๐,๐๐๐	๑,๐๐๐,๐๐๐	๑,๐๐๐,๐๐๐	๑,๐๐๐,๐๐๐	๑,๐๐๐,๐๐๐	๑๕ จุด	ประชาชนมีไฟฟ้าใช้อย่างทั่วถึง	กองช่าง
๒	ติดตั้ง โคมไฟฟ้าแสงสว่างสาธารณะในหมู่บ้าน หมู่ที่ ๑ -๑๕	เพื่อให้ประชาชนมีไฟฟ้าแสงสว่างสาธารณะใช้	ติดตั้งโคมไฟฟ้าสาธารณะในเขตหมู่ที่ ๑ - ๑๕ ตามจุดที่เหมาะสม	๘๐๐,๐๐๐	๘๐๐,๐๐๐	๘๐๐,๐๐๐	๘๐๐,๐๐๐	๘๐๐,๐๐๐	ตามความเหมาะสม	ประชาชนมีไฟฟ้าแสงสว่างสาธารณะใช้	กองช่าง
๓	ติดตั้งไฟฟ้าสาธารณะและไฟฟ้าโซล่าเซลล์ในเขตพื้นที่ตำบลเสาเดียว	เพื่อให้ประชาชนมีไฟฟ้าใช้อย่างทั่วถึง	ขยายเขตไฟฟ้าสาธารณะในเขตหมู่ที่ ๑ - ๑๕	๘๐๐,๐๐๐	๘๐๐,๐๐๐	๘๐๐,๐๐๐	๘๐๐,๐๐๐	๘๐๐,๐๐๐	ตามความเหมาะสม	ประชาชนมีไฟฟ้าใช้อย่างทั่วถึง	กองช่าง
๔	ซ่อมแซมขยายเขตระบบประปาหมู่บ้าน หมู่ที่ ๑ - ๑๕	เพื่อประชาชนมีน้ำเพื่อการอุปโภคบริโภคอย่างทั่วถึง	ซ่อมแซมระบบประปาตามแบบกองช่างกำหนด	๓๐๐,๐๐๐	๓๐๐,๐๐๐	๓๐๐,๐๐๐	๓๐๐,๐๐๐	๓๐๐,๐๐๐	๑๕ แห่ง	ประชาชนมีน้ำประปาใช้อย่างทั่วถึง	กองช่าง
๕	ซ่อมแซมไฟฟ้าสาธารณะและไฟฟ้าโซล่าเซลล์ในเขตพื้นที่ตำบลเสาเดียว	เพื่อให้ประชาชนมีไฟฟ้าใช้อย่างทั่วถึง	ซ่อมแซมไฟฟ้าสาธารณะในเขตหมู่ที่ ๑ - ๑๕	๕๐๐,๐๐๐	๕๐๐,๐๐๐	๕๐๐,๐๐๐	๕๐๐,๐๐๐	๕๐๐,๐๐๐	ตามความเหมาะสม	ประชาชนมีไฟฟ้าใช้อย่างทั่วถึง	กองช่าง

รายละเอียดโครงการพัฒนา แบบ ผ.๐๒
 แผนพัฒนาท้องถิ่น(พ.ศ.๒๕๖๖ – ๒๕๗๐)
 องค์การบริหารส่วนตำบลเสาเดียว

ยุทธศาสตร์ที่ ๑ การพัฒนาตำบลบ้านเมืองน่าอยู่

๑.๕ แผนงานเคหะและชุมชน

ที่	โครงการ	วัตถุประสงค์	เป้าหมาย (รายละเอียดโครงการ)	งบประมาณและที่มา					ตัวชี้วัด (KPI)	ผลลัพธ์ที่คาดว่าจะ ได้รับ	หน่วยงานที่ รับผิดชอบ
				๒๕๖๖ (บาท)	๒๕๖๗ (บาท)	๒๕๖๘ (บาท)	๒๕๖๙ (บาท)	๒๕๗๐ (บาท)			
๖	ติดตั้งสัญญาณไฟ กระพริบสาธารณะ พลังงานแสงอาทิตย์	เพื่อป้องกันอุบัติเหตุ ในจุดแยก จุดเสี่ยง	ติดตั้ง หมู่ที่ ๑-๑๕ ตาม ความเหมาะสม	๔๐๐,๐๐๐	๔๐๐,๐๐๐	๔๐๐,๐๐๐	๔๐๐,๐๐๐	๔๐๐,๐๐๐	ตามความ เหมาะสม	ประชาชนเดินทาง ปลอดภัย	กองช่าง
๗	ติดตั้งระบบไฟฟ้าส่อง สว่างสาธารณะพลังงาน แสงอาทิตย์	เพื่อส่องสว่างป้องกัน อุบัติเหตุในจุดแยก จุด เสี่ยง	ติดตั้ง หมู่ที่ ๑-๑๕ ตาม ความเหมาะสม	๔๐๐,๐๐๐	๔๐๐,๐๐๐	๔๐๐,๐๐๐	๔๐๐,๐๐๐	๔๐๐,๐๐๐	ตามความ เหมาะสม	ประชาชนเดินทาง ปลอดภัย	กองช่าง
๘	ปรับปรุง/ซ่อมแซม ร่องระบายน้ำ คสล. เส้นกลางหมู่บ้าน บ้านเสาเดียว หมู่ที่ ๑	เพื่อระบายน้ำและ แก้ไขปัญหาน้ำท่วมขัง ในเขตชุมชน	ปรับปรุง/ซ่อมแซมร่อง ระบายน้ำ คสล. ความยาว ๒๐๐ เมตร (ตามแบบ กองช่างกำหนด)		๓๐๐,๐๐๐				๑ แห่ง	ระบายน้ำท่วมขัง และป้องกันปัญหา น้ำท่วมขังได้	กองช่าง
๙	ก่อสร้างร่องระบาย น้ำครึ่งท่อนสายบ้าน นายอรรถพล บ้านเสา เดียว หมู่ที่ ๑	เพื่อระบายน้ำและ แก้ไขปัญหาน้ำท่วมขัง ในเขตชุมชน	ร่องระบายน้ำ คสล. ขนาด ๐.๔๐ x ๑๕๐ ม. (ตาม แบบกองช่างกำหนด)			๒๐๐,๐๐๐			๑ แห่ง	ระบายน้ำท่วมขัง และป้องกันปัญหา น้ำท่วมขังได้	กองช่าง
๑๐	ก่อสร้างร่องระบาย น้ำคสล. ครึ่งท่อนจุด บ้านครูชัยนาท บ้าน ไทรงาม หมู่ที่ ๒	เพื่อระบายน้ำและ แก้ไขปัญหาน้ำท่วมขัง ในเขตชุมชน	ร่องระบายน้ำ คสล. ขนาด ๐.๓๐ x ๑๒๐ ม. (ตาม แบบกองช่างกำหนด)	๑๕๐,๐๐๐					๑ แห่ง	ระบายน้ำท่วมขัง และป้องกันปัญหา น้ำท่วมขังได้	กองช่าง

รายละเอียดโครงการพัฒนา แบบ ผ.๐๒
แผนพัฒนาท้องถิ่น(พ.ศ.๒๕๖๖ – ๒๕๗๐)
องค์การบริหารส่วนตำบลเสาเดียว

ยุทธศาสตร์ที่ ๑ การพัฒนาตำบลบ้านเมืองน่าอยู่
๑.๕ แผนงานเคหะและชุมชน

ที่	โครงการ	วัตถุประสงค์	เป้าหมาย (รายละเอียดโครงการ)	งบประมาณและที่มา					ตัวชี้วัด (KPI)	ผลลัพธ์ที่คาดว่าจะได้รับ	หน่วยงานที่ รับผิดชอบ
				๒๕๖๖ (บาท)	๒๕๖๗ (บาท)	๒๕๖๘ (บาท)	๒๕๖๙ (บาท)	๒๕๗๐ (บาท)			
๑๑	ปรับปรุงระบบประปาหมู่บ้าน (จากบ่อเดิม) บ้านไทรงาม หมู่ที่ ๒	เพื่อให้มีแหล่งน้ำเพื่อการอุปโภคบริโภคครอบคลุมทุกครัวเรือน	ปรับปรุงระบบประปาหมู่บ้านตามแบบกองช่างกำหนด	๑๐๐,๐๐๐					๑ แห่ง	ประชาชนมีแหล่งน้ำเพื่อการอุปโภค บริโภค ทุกครัวเรือน	กองช่าง
๑๒	ก่อสร้างถังประปาหอสูงประจำหมู่บ้าน บ้านไทรงาม หมู่ที่ ๒	เพื่อให้มีแหล่งน้ำเพื่อการอุปโภคบริโภคครอบคลุมทุกครัวเรือน	ก่อสร้างถังประปาหอสูงประจำหมู่บ้าน ตามแบบกองช่างกำหนด		๓๐๐,๐๐๐				๑ แห่ง	ประชาชนมีแหล่งน้ำเพื่อการอุปโภค บริโภค ทุกครัวเรือน	กองช่าง
๑๓	ปรับปรุงระบบประปาหมู่บ้าน บ้านโนนศรีคุณ หมู่ที่ ๓	เพื่อให้มีแหล่งน้ำเพื่อการอุปโภคบริโภคครอบคลุมทุกครัวเรือน	ปรับปรุงระบบประปาหมู่บ้านตามแบบกองช่างกำหนด	๓๐๐,๐๐๐					๑ แห่ง	ประชาชนมีแหล่งน้ำเพื่อการอุปโภค บริโภค ทุกครัวเรือน	กองช่าง
๑๔	ก่อสร้างร่องระบายน้ำคสล. ครึ่งท่อน บ้านโนนศรีคุณ หมู่ที่ ๓	เพื่อระบายน้ำและแก้ไขปัญหาน้ำท่วมขังในเขตชุมชน	ร่องระบายน้ำ คสล. ขนาด ๐.๓๐ x ๘๐๐ ม. (ตามแบบกองช่างกำหนด)		๗๐๐,๐๐๐				๑ แห่ง	ระบายน้ำท่วมขังและป้องกันปัญหาน้ำท่วมขังได้	กองช่าง
๑๕	ก่อสร้างร่องระบายน้ำคสล. ครึ่งท่อน บ้านโนนศรีคุณ หมู่ที่ ๓	เพื่อระบายน้ำและแก้ไขปัญหาน้ำท่วมขังในเขตชุมชน	ร่องระบายน้ำ คสล. ขนาด ๐.๓๐ x ๑๒๐ ม. (ตามแบบกองช่างกำหนด)			๑๕๐,๐๐๐			๑ แห่ง	ระบายน้ำท่วมขังและป้องกันปัญหาน้ำท่วมขังได้	กองช่าง
๑๖	ก่อสร้างร่องระบายน้ำคสล. ครึ่งท่อน บ้านศรีพัฒนา หมู่ที่ ๔	เพื่อระบายน้ำและแก้ไขปัญหาน้ำท่วมขังในเขตชุมชน	ร่องระบายน้ำ คสล. ขนาด ๐.๓๐ x ๑๒๐ ม. (ตามแบบกองช่างกำหนด)	๑๕๐,๐๐๐					๑ แห่ง	ระบายน้ำท่วมขังและป้องกันปัญหาน้ำท่วมขังได้	กองช่าง
๑๗	ก่อสร้างถังประปาหอสูงประจำหมู่บ้าน บ้านศรีพัฒนา หมู่ที่ ๔	เพื่อให้มีแหล่งน้ำเพื่อการอุปโภคบริโภคครอบคลุมทุกครัวเรือน	ก่อสร้างถังประปาหอสูงประจำหมู่บ้าน ตามแบบกองช่างกำหนด					๓๐๐,๐๐๐	๑ แห่ง	ประชาชนมีแหล่งน้ำเพื่อการอุปโภค บริโภค ทุกครัวเรือน	กองช่าง

รายละเอียดโครงการพัฒนา แบบ ผ.๐๒
แผนพัฒนาท้องถิ่น(พ.ศ.๒๕๖๖ – ๒๕๗๐)
องค์การบริหารส่วนตำบลเสาเดียว

ยุทธศาสตร์ที่ ๑ การพัฒนาตำบลบ้านเมืองน่าอยู่
๑.๕ แผนงานเคหะและชุมชน

ที่	โครงการ	วัตถุประสงค์	เป้าหมาย (รายละเอียดโครงการ)	งบประมาณและที่มา					ตัวชี้วัด (KPI)	ผลลัพธ์ที่คาดว่าจะได้รับ	หน่วยงานที่ รับผิดชอบ
				๒๕๖๖ (บาท)	๒๕๖๗ (บาท)	๒๕๖๘ (บาท)	๒๕๖๙ (บาท)	๒๕๗๐ (บาท)			
๑๘	ก่อสร้างร่องระบายน้ำคสล. ครึ่งท่อนซอยบ้านผอ.ประชา บ้านศรีสมบุญ หมู่ที่ ๕	เพื่อระบายน้ำและ แก้ไขปัญหาน้ำท่วม ขังในเขตชุมชน	ร่องระบายน้ำ คสล. ขนาด ๐.๔๐ x ๗๖๐ ม. (ตาม แบบกองช่างกำหนด)	๕๐๐,๐๐๐					๑ แห่ง	ระบายน้ำท่วมขังและ ป้องกันปัญหาน้ำท่วมขังได้	กองช่าง
๑๙	ปรับปรุงระบบประปาหมู่บ้าน บ้านศรีสมบุญ หมู่ที่ ๕	เพื่อให้มีแหล่งน้ำ อุปโภคบริโภค ครอบคลุม	ปรับปรุงระบบประปา หมู่บ้านตามแบบกองช่าง กำหนด	๓๐๐,๐๐๐					๑ แห่ง	ประชาชนมีแหล่งน้ำเพื่อ การอุปโภค บริโภค ทุก ครัวเรือน	กองช่าง
๒๐	ปรับปรุง/ซ่อมแซมร่อง ระบายน้ำ คสล. ในหมู่บ้าน บ้านศรีสมบุญ หมู่ที่ ๕	เพื่อระบายน้ำและ แก้ไขปัญหาน้ำท่วม ขังในเขตชุมชน	ปรับปรุง/ซ่อมแซมร่อง ระบายน้ำ คสล. ความยาว (ตามแบบกองช่างกำหนด)					๘๐,๐๐๐	๑ แห่ง	ระบายน้ำท่วมขังและ ป้องกันปัญหาน้ำท่วมขังได้	กองช่าง
๒๑	ก่อสร้างร่องระบายน้ำไร้ท่อ (ธนาคารน้ำใต้ดิน) บ้านศรีบุญเรือง หมู่ที่ ๖	เพื่อระบายน้ำและ แก้ไขปัญหาน้ำท่วม ขังในเขตชุมชน	ก่อสร้างธนาคารน้ำใต้ ดิน ระยะทาง ๕๐๐ เมตร	๕๐๐,๐๐๐					๑ แห่ง	ระบายน้ำท่วมขังและ ป้องกันปัญหาน้ำท่วมขังได้	กองช่าง
๒๒	วางท่อระบายน้ำคสล.ลง สระหนองตาป็อก ๒ บ้านศรีบุญเรือง หมู่ที่ ๖	เพื่อระบายน้ำและ แก้ไขปัญหาน้ำท่วม ขังในเขตชุมชน	ท่อระบายน้ำคสล. ขนาดความยาว (ตาม แบบกองช่างกำหนด)		๑๐๐,๐๐๐				๑ แห่ง	ระบายน้ำท่วมขังและ ป้องกันปัญหาน้ำท่วมขังได้	กองช่าง
๒๓	ปรับปรุงระบบประปาหมู่บ้าน บ้านศรีบุญเรือง หมู่ที่ ๖	เพื่อให้มีแหล่งน้ำ อุปโภคบริโภค ครอบคลุม	ปรับปรุงระบบประปา หมู่บ้านตามแบบกองช่าง กำหนด				๓๙๖,๐๐๐		๑ แห่ง	ประชาชนมีแหล่งน้ำเพื่อ การอุปโภค บริโภค ทุก ครัวเรือน	กองช่าง
๒๔	ก่อสร้างดินระบายน้ำ บ้านหนองเต่า หมู่ที่ ๗	เพื่อระบายน้ำและ แก้ไขปัญหาน้ำท่วม ขังในเขตชุมชน	ร่องระบายน้ำ ขนาด ๒ x ๑๕๐x๑๑๐ ม. (ตามแบบ กองช่างกำหนด)					๑๕๐,๐๐๐	๑ แห่ง	ระบายน้ำท่วมขังและ ป้องกันปัญหาน้ำท่วมขังได้	กองช่าง

รายละเอียดโครงการพัฒนา แบบ ผ.๐๒
แผนพัฒนาท้องถิ่น(พ.ศ.๒๕๖๖ – ๒๕๗๐)
องค์การบริหารส่วนตำบลเสาเดียว

ยุทธศาสตร์ที่ ๑ การพัฒนาตำบลบ้านเมืองน่าอยู่
๑.๕ แผนงานเคหะและชุมชน

ที่	โครงการ	วัตถุประสงค์	เป้าหมาย (รายละเอียดโครงการ)	งบประมาณและที่มา					ตัวชี้วัด (KPI)	ผลลัพธ์ที่คาดว่าจะได้รับ	หน่วยงานที่ รับผิดชอบ
				๒๕๖๖ (บาท)	๒๕๖๗ (บาท)	๒๕๖๘ (บาท)	๒๕๖๙ (บาท)	๒๕๗๐ (บาท)			
๒๕	ปรับปรุงระบบประปาหมู่บ้าน (เป็นโซลาร์เซลล์)บ้านไทรอ หมู่ที่ ๘	เพื่อให้มีแหล่งน้ำ อุปโภคบริโภค ครอบคลุม	ปรับปรุงระบบประปา หมู่บ้านตามแบบกองช่าง กำหนด			๓๐๐,๐๐๐			๑ แห่ง	ประชาชนมีแหล่งน้ำเพื่อ การอุปโภค บริโภค ทุก ครัวเรือน	กองช่าง
๒๖	วางท่อระบายน้ำคสล.ซอย ประปา บ้านไทรอ หมู่ที่ ๘	เพื่อระบายน้ำและ แก้ไขปัญหาน้ำท่วมขัง ในเขตชุมชน	ท่อระบายน้ำคสล. ขนาดความยาว (ตาม แบบกองช่างกำหนด)					๒๐๐,๐๐๐	๑ แห่ง	ระบายน้ำท่วมขังและ ป้องกันปัญหาน้ำท่วมขังได้	กองช่าง
๒๗	ก่อสร้างถังประปาหอสูง ประจำหมู่บ้าน บ้านหนองก หมู่ที่ ๙	เพื่อให้มีแหล่งน้ำ อุปโภคบริโภคทุก ครัวเรือน	ก่อสร้างถังประปาหอสูง ประจำหมู่บ้าน ตามแบบ กองช่างกำหนด	๓,๐๐๐,๐๐๐					๑ แห่ง	ประชาชนมีแหล่งน้ำเพื่อ การอุปโภค บริโภค ทุก ครัวเรือน	กองช่าง
๒๘	ก่อสร้างร่องระบายน้ำ คสล.ครึ่งท่อน บ้านนายว หมู่ที่ ๑๐	เพื่อระบายน้ำและ แก้ไขปัญหาน้ำท่วมขัง ในเขตชุมชน	ร่องระบายน้ำ คสล. ขนาด ๐.๓๐ x ๑๕๐ ม.ตามแบบ กองช่างกำหนด	๒๐๐,๐๐๐					๑ แห่ง	ระบายน้ำท่วมขังและ ป้องกันปัญหาน้ำท่วมขังได้	กองช่าง
๒๙	ปรับปรุงระบบประปาหมู่บ้าน บ้านนายว หมู่ที่ ๑๐	เพื่อให้มีแหล่งน้ำ อุปโภคบริโภค ครอบคลุม	ปรับปรุงระบบประปา หมู่บ้านตามแบบกองช่าง กำหนด			๓๐๐,๐๐๐			๑ แห่ง	ประชาชนมีแหล่งน้ำเพื่อ การอุปโภค บริโภค ทุก ครัวเรือน	กองช่าง
๓๐	ก่อสร้างร่องระบายน้ำ คสล.ครึ่งท่อน บ้านนายว หมู่ที่ ๑๐	เพื่อระบายน้ำและ แก้ไขปัญหาน้ำท่วมขัง ในเขตชุมชน	ร่องระบายน้ำ คสล.ขนาด ๐.๓๐ x ๑๕๐ ม. ตาม แบบกองช่างกำหนด				๒๐๐,๐๐๐		๑ แห่ง	ระบายน้ำท่วมขังและ ป้องกันปัญหาน้ำท่วมขังได้	กองช่าง

รายละเอียดโครงการพัฒนา แบบ ผ.๐๒
แผนพัฒนาท้องถิ่น(พ.ศ.๒๕๖๖ – ๒๕๗๐)
องค์การบริหารส่วนตำบลเสาเดียว

ยุทธศาสตร์ที่ ๑ การพัฒนาตำบลบ้านเมืองน่าอยู่
๑.๕ แผนงานเคหะและชุมชน

ที่	โครงการ	วัตถุประสงค์	เป้าหมาย (รายละเอียดโครงการ)	งบประมาณและที่มา					ตัวชี้วัด (KPI)	ผลลัพธ์ที่คาดว่าจะได้รับ	หน่วยงานที่ รับผิดชอบ
				๒๕๖๖ (บาท)	๒๕๖๗ (บาท)	๒๕๖๘ (บาท)	๒๕๖๙ (บาท)	๒๕๗๐ (บาท)			
๓๑	วางท่อระบายน้ำคสล. คุ่มสระหลวง บ้านห้วย ก้อม หมู่ที่ ๑๑	เพื่อระบายน้ำและแก้ไข ปัญหาน้ำท่วมขังในเขต ชุมชน	ท่อระบายน้ำคสล. ขนาด ๐.๔๐x๓๐ ท่อน (ตามแบบกองช่างกำหนด)	๒๐๐,๐๐๐					๑ แห่ง	ระบายน้ำท่วมขังและ ป้องกันปัญหาน้ำท่วมขังได้	กองช่าง
๓๒	ปรับปรุงท่อระบายน้ำ คสล.คลองอีसानเขียว ๓ จุดบ้านห้วยก้อม หมู่ที่ ๑๑	เพื่อระบายน้ำและแก้ไข ปัญหาน้ำท่วมขังในเขต ชุมชน	ท่อระบายน้ำคสล. ขนาด ๐.๘๐x๖ ท่อน (ตามแบบกองช่างกำหนด)	๖๐๐,๐๐๐					๑ แห่ง	ระบายน้ำท่วมขังและ ป้องกันปัญหาน้ำท่วมขังได้	กองช่าง
๓๓	ก่อสร้างร่องระบายน้ำ คสล.ครึ่งท่อน บ้านห้วย ก้อม หมู่ที่ ๑๑	เพื่อระบายน้ำและแก้ไข ปัญหาน้ำท่วมขังในเขต ชุมชน	ร่องระบายน้ำ คสล.ขนาด ๐.๔๐ x ๓๐๐ ม. ตาม แบบกองช่างกำหนด			๔๐๐,๐๐๐			๑ แห่ง	ระบายน้ำท่วมขังและ ป้องกันปัญหาน้ำท่วมขังได้	กองช่าง
๓๔	ปรับปรุงระบบประปา หมู่บ้าน (เป็นโซล่าเซลล์) บ้านห้วยก้อม หมู่ที่ ๑๑	เพื่อให้มีแหล่งน้ำอุปโภค บริโภคครอบคลุม	ปรับปรุงระบบประปา หมู่บ้านตามแบบกองช่าง กำหนด				๓๐๐,๐๐๐		๑ แห่ง	ประชาชนมีแหล่งน้ำเพื่อ การอุปโภค บริโภค ทุก ครัวเรือน	กองช่าง
๓๕	ก่อสร้างร่องระบายน้ำ คสล.ครึ่งท่อน บ้านสระคูณ หมู่ที่ ๑๒	เพื่อระบายน้ำและแก้ไข ปัญหาน้ำท่วมขังในเขต ชุมชน	ร่องระบายน้ำ คสล.ขนาด ๐.๔๐ x ๑๐๐ ม. ตาม แบบกองช่างกำหนด	๑๓๐,๐๐๐					๑ แห่ง	ระบายน้ำท่วมขังและ ป้องกันปัญหาน้ำท่วมขังได้	กองช่าง
๓๖	วางท่อระบายน้ำคสล. ลงสระหนองตลาด บ้าน สระคูณ หมู่ที่ ๑๒	เพื่อระบายน้ำและแก้ไข ปัญหาน้ำท่วมขังในเขต ชุมชน	ท่อระบายน้ำคสล. ขนาด ๐.๘๐x๒๐ ท่อน (ตามแบบกองช่างกำหนด)			๒๐๐,๐๐๐			๑ แห่ง	ระบายน้ำท่วมขังและ ป้องกันปัญหาน้ำท่วมขังได้	กองช่าง
๓๗	ก่อสร้างร่องระบายน้ำ คสล.ครึ่งท่อน บ้านสระคูณ หมู่ที่ ๑๒	เพื่อระบายน้ำและแก้ไข ปัญหาน้ำท่วมขังในเขต ชุมชน	ร่องระบายน้ำ คสล.ขนาด ๐.๓๐ x ๕๐๐ ม. ตาม แบบกองช่างกำหนด			๓๐๐,๐๐๐			๑ แห่ง	ระบายน้ำท่วมขังและ ป้องกันปัญหาน้ำท่วมขังได้	กองช่าง

รายละเอียดโครงการพัฒนา แบบ ผ.๐๒
แผนพัฒนาท้องถิ่น(พ.ศ.๒๕๖๖ – ๒๕๗๐)
องค์การบริหารส่วนตำบลเสาเดียว

ยุทธศาสตร์ที่ ๑ การพัฒนาตำบลบ้านเมืองน่าอยู่
๑.๕ แผนงานเคหะและชุมชน

ที่	โครงการ	วัตถุประสงค์	เป้าหมาย (รายละเอียดโครงการ)	งบประมาณและที่มา					ตัวชี้วัด (KPI)	ผลลัพธ์ที่คาดว่าจะได้รับ	หน่วยงานที่ รับผิดชอบ
				๒๕๖๖ (บาท)	๒๕๖๗ (บาท)	๒๕๖๘ (บาท)	๒๕๖๙ (บาท)	๒๕๗๐ (บาท)			
๓๘	ปรับปรุงระบบประปาหมู่บ้าน บ้านสระคูณ หมู่ที่ ๑๒	เพื่อให้มีแหล่งน้ำอุปโภคบริโภคครบคลุม	ปรับปรุงระบบประปาหมู่บ้านตามแบบกองช่างกำหนด				๓๐๐,๐๐๐		๑ แห่ง	ประชาชนมีแหล่งน้ำเพื่อการอุปโภค บริโภค ทุกครัวเรือน	กองช่าง
๓๙	ปรับปรุงระบบประปาหมู่บ้าน (เป็นโซล่าเซลล์) บ้านหนองไผ่ หมู่ที่ ๑๓	เพื่อให้มีแหล่งน้ำอุปโภคบริโภคครบคลุม	ปรับปรุงระบบประปาหมู่บ้านตามแบบกองช่างกำหนด			๔๐๐,๐๐๐			๑ แห่ง	ประชาชนมีแหล่งน้ำเพื่อการอุปโภค บริโภค ทุกครัวเรือน	กองช่าง
๔๐	ก่อสร้างร่องระบายน้ำคสล.จากทางโค้งถึงสระบ้านนาอุดมหมู่ที่ ๑๔	เพื่อระบายน้ำและแก้ไขปัญหาน้ำท่วมขังในเขตชุมชน	ร่องระบายน้ำ คสล.ขนาด ๐.๓๐ x ๕๐๐ ม. ตามแบบกองช่างกำหนด	๓๐๐,๐๐๐					๑ แห่ง	ระบายน้ำท่วมขังและป้องกันปัญหาน้ำท่วมขังได้	กองช่าง
๔๑	ก่อสร้างถังประปาหอสูงประจำหมู่บ้าน บ้านนาอุดม หมู่ที่ ๑๔	เพื่อให้มีแหล่งน้ำอุปโภคบริโภคทุกครัวเรือน	ก่อสร้างถังประปาหอสูงประจำหมู่บ้าน ตามแบบกองช่างกำหนด	๓,๐๐๐,๐๐๐					๑ แห่ง	ประชาชนมีแหล่งน้ำเพื่อการอุปโภค บริโภค ทุกครัวเรือน	กองช่าง
๔๒	ก่อสร้างถังประปาหอสูงประจำหมู่บ้าน บ้านหนองไผ่พัฒนา หมู่ที่ ๑๕	เพื่อให้มีแหล่งน้ำอุปโภคบริโภคทุกครัวเรือน	ก่อสร้างถังประปาหอสูงประจำหมู่บ้าน ตามแบบกองช่างกำหนด	๓,๐๐๐,๐๐๐					๑ แห่ง	ประชาชนมีแหล่งน้ำเพื่อการอุปโภค บริโภค ทุกครัวเรือน	กองช่าง

รายละเอียดโครงการพัฒนา แบบ ผ.๐๒
 แผนพัฒนาท้องถิ่น(พ.ศ.๒๕๖๖ – ๒๕๗๐)
 องค์การบริหารส่วนตำบลเสาเดียว

ยุทธศาสตร์ที่ ๒ ด้านการพัฒนาคุณภาพชีวิต
 ๒.๑ แผนงานสร้างความเข้มแข็งของชุมชน

ที่	โครงการ	วัตถุประสงค์	เป้าหมาย (รายละเอียดโครงการ)	งบประมาณและที่มา					ตัวชี้วัด (KPI)	ผลลัพธ์ที่คาดว่าจะ ได้รับ	หน่วยงานที่ รับผิดชอบ
				๒๕๖๖ (บาท)	๒๕๖๗ (บาท)	๒๕๖๘ (บาท)	๒๕๖๙ (บาท)	๒๕๗๐ (บาท)			
๑	ป้องกันและแก้ไขปัญหายาเสพติด	เพื่อป้องกันและแก้ไขปัญหายาเสพติด	จำนวน ๑๕ หมู่บ้าน	๗๐,๐๐๐	๗๐,๐๐๐	๗๐,๐๐๐	๗๐,๐๐๐	๗๐,๐๐๐	ตามความเหมาะสม	ปัญหายาเสพติดลดลง	สำนักปลัด
๒	ตรวจสอบสารเสพติดจาก (น้ำยาตรวจปัสสาวะ)	เพื่อค้นหาผู้เสพยาเสพติด	จัดซื้อน้ำยาตรวจปัสสาวะ ตรวจสอบสารเสพติด	๒๐,๐๐๐	๒๐,๐๐๐	๒๐,๐๐๐	๒๐,๐๐๐	๒๐,๐๐๐	ตามความเหมาะสม	ไม่มีผู้ติดยาเสพติดหรือลดน้อยลง	สำนักปลัด
๓	ส่งเสริมสนับสนุนการสร้าง ความปรองดองและ สมานฉันท์ของคนในชาติ	เพื่อความสามัคคีของคน ในชาติและไม่แตกแยก	จำนวน ๑๕ หมู่บ้าน	๒๐,๐๐๐	๒๐,๐๐๐	๒๐,๐๐๐	๒๐,๐๐๐	๒๐,๐๐๐	ตามความเหมาะสม	เกิดความสามัคคีใน ชุมชน	สำนักปลัด
๔	ส่งตัวผู้ติดยาเสพติดเข้ารับ การบำบัดรักษา	เพื่อให้ผู้ที่ติดยาเสพติดได้ เข้ารับการรักษา	ตามโครงการ อบต.เสา เดียว	๔๐,๐๐๐	๔๐,๐๐๐	๔๐,๐๐๐	๔๐,๐๐๐	๔๐,๐๐๐	ตามความเหมาะสม	ผู้ที่ผ่านการบำบัดเลิก ยาเสพติด	สำนักปลัด
๕	โครงการ อบต.เคลื่อนที่ (สัญจร)	เพื่อบริการและอำนวยความสะดวกแก่ประชาชน ในตำบล	ตามโครงการ อบต.เสา เดียว	๑๐,๐๐๐	๑๐,๐๐๐	๑๐,๐๐๐	๑๐,๐๐๐	๑๐,๐๐๐	ตามความเหมาะสม	ประชาชนทุกคนเข้าถึง การบริการ	สำนักปลัด

รายละเอียดโครงการพัฒนา แบบ ผ.๐๒
 แผนพัฒนาท้องถิ่น(พ.ศ.๒๕๖๖ – ๒๕๗๐)
 องค์การบริหารส่วนตำบลเสาเดียว

ยุทธศาสตร์ที่ ๒ ด้านการพัฒนาคุณภาพชีวิต
 ๒.๒ แผนงานการศึกษา

ที่	โครงการ	วัตถุประสงค์	เป้าหมาย (รายละเอียดโครงการ)	งบประมาณและที่มา					ตัวชี้วัด (KPI)	ผลลัพธ์ที่คาดว่าจะ ได้รับ	หน่วยงานที่ รับผิดชอบ
				๒๕๖๖ (บาท)	๒๕๖๗ (บาท)	๒๕๖๘ (บาท)	๒๕๖๙ (บาท)	๒๕๗๐ (บาท)			
๑	อบรมเด็ก และ เยาวชนป้องกันและ แก้ไขปัญหามี เพศสัมพันธ์ก่อนวัยอัน ควรและการตั้งครรรภ์ ในวัยรุ่น	เพื่อให้เด็ก และเยาวชนมี ความรู้ ความเข้าใจในการ ป้องกันและแก้ไขปัญหาการ มีเพศสัมพันธ์ก่อนวัยอันควร และการตั้งครรรภ์	ตามโครงการ อบต.เสาเดียว	๓๐,๐๐๐	๓๐,๐๐๐	๓๐,๐๐๐	๓๐,๐๐๐	๓๐,๐๐๐	๑ ครั้ง ต่อปี	เด็ก และเยาวชนมี ความรู้ ความเข้าใจใน การป้องกันและแก้ไข ปัญหามี เพศสัมพันธ์ก่อนวัยอัน ควรและการตั้งครรรภ์	กอง การศึกษาฯ
๒	ค่าใช้จ่ายตามโครงการ หนึ่งตำบลหนึ่ง โรงเรียนคุณภาพ	เพื่อพัฒนาศักยภาพของเด็ก นักเรียนรอบด้าน	โรงเรียนวัดโนนศรีคุณ	๕๐,๐๐๐	๕๐,๐๐๐	๕๐,๐๐๐	๕๐,๐๐๐	๕๐,๐๐๐	๑ แห่ง	เด็กนักเรียนมี คุณลักษณะที่ดีความรู้ ความสามารถรอบ ด้าน	

รายละเอียดโครงการพัฒนา แบบ ผ.๐๒
แผนพัฒนาท้องถิ่น(พ.ศ.๒๕๖๖ – ๒๕๗๐)
องค์การบริหารส่วนตำบลเสาเดียว

ยุทธศาสตร์ที่ ๒ ด้านการพัฒนาคุณภาพชีวิต
๒.๓ แผนงานสาธารณสุข

ที่	โครงการ	วัตถุประสงค์	เป้าหมาย (รายละเอียด โครงการ)	งบประมาณและที่มา					ตัวชี้วัด (KPI)	ผลลัพธ์ที่คาดว่าจะ ได้รับ	หน่วยงานที่ รับผิดชอบ
				๒๕๖๖ (บาท)	๒๕๖๗ (บาท)	๒๕๖๘ (บาท)	๒๕๖๙ (บาท)	๒๕๗๐ (บาท)			
๑	จัดซื้อวัคซีนป้องกันโรคพิษ สุนัขบ้าตามโครงการสัตว์ ปลอดโรคคนปลอดภัยจาก โรคพิษสุนัขบ้า	เพื่อดำเนินการฉีด วัคซีนป้องกันและ ควบคุมโรคพิษสุนัขบ้า โดยจัดสรรตามจำนวน ประชากร สุนัขและ แมวทั้งที่มีเจ้าของและ ไม่มีเจ้าของ	ตามโครงการ อบต. เสาเดียว	๔๗,๙๘๕	๔๗,๙๘๕	๔๗,๙๘๕	๔๗,๙๘๕	๔๗,๙๘๕	๑ ครั้ง ต่อปี	ชุมชน/หมู่บ้านปลอด จากโรคพิษสุนัขบ้า	กอง สาธารณสุข
๒	โครงการสำรวจข้อมูล จำนวนสัตว์และขึ้น ทะเบียนสัตว์ ตาม โครงการสัตว์ปลอดโรคคน ปลอดภัยจากโรคพิษสุนัข บ้าพื้นที่ตำบลเสาเดียว	เพื่อดำเนินการสำรวจ ข้อมูลจำนวน ประชากร สัตว์และขึ้น ทะเบียน	ตามโครงการ อบต. เสาเดียว	๔,๖๐๐	๔,๖๐๐	๔,๖๐๐	๔,๖๐๐	๔,๖๐๐	๑ ครั้ง ต่อปี	ชุมชน/หมู่บ้านปลอด จากโรคพิษสุนัขบ้า และทราบจำนวนสัตว์ ในพื้นที่	กอง สาธารณสุข
๓	โครงการรณรงค์และ พัฒนาสิ่งแวดล้อมตำบล เสาเดียว	เพื่อรณรงค์และพัฒนา สิ่งแวดล้อมตำบลเสา เดียวให้น่าอยู่	ตามโครงการ อบต. เสาเดียว	๑๕,๐๐๐	๑๕,๐๐๐	๑๕,๐๐๐	๑๕,๐๐๐	๑๕,๐๐๐	๑ ครั้ง ต่อปี	ชุมชนมีสิ่งแวดล้อมที่ดี	กอง สาธารณสุข

รายละเอียดโครงการพัฒนา แบบ ผ.๐๒
แผนพัฒนาท้องถิ่น(พ.ศ.๒๕๖๖ – ๒๕๗๐)
องค์การบริหารส่วนตำบลเสาเดียว

ยุทธศาสตร์ที่ ๒ ด้านการพัฒนาคุณภาพชีวิต
๒.๓ แผนงานสาธารณสุข

ที่	โครงการ	วัตถุประสงค์	เป้าหมาย (รายละเอียด โครงการ)	งบประมาณและที่มา					ตัวชี้วัด (KPI)	ผลลัพธ์ที่คาดว่าจะ ได้รับ	หน่วยงานที่ รับผิดชอบ
				๒๕๖๖ (บาท)	๒๕๖๗ (บาท)	๒๕๖๘ (บาท)	๒๕๖๙ (บาท)	๒๕๗๐ (บาท)			
๑	โครงการควบคุมโรคขาดสารไอโอดีนของสมเด็จพระเทพรัตนราชสุดาฯสยามบรมราชกุมารี หมู่ที่ ๑ บ้านเสาเดียว	เพื่อเสริมสร้างและป้องกันการขาดสารไอโอดีนของประชาชนในหมู่บ้าน	ตามโครงการบ้านเสาเดียว หมู่ที่ ๑	๕,๐๐๐	๕,๐๐๐	๕,๐๐๐	๕,๐๐๐	๕,๐๐๐	๑ ครั้ง ต่อปี	หมู่บ้านปลอดภัยจากการขาดสารไอโอดีน	กอง สาธารณสุข
๒	การส่งเสริมโภชนาการและสุขภาพอนามัยแม่และเด็กของสมเด็จพระเทพรัตนราชสุดาฯสยามบรมราชกุมารี หมู่ที่ ๑ บ้านเสาเดียว	เพื่อเสริมสร้างและปรับปรุงภาวะโภชนาการและสุขภาพเด็กในหมู่บ้าน	ตามโครงการบ้านเสาเดียว หมู่ที่ ๑	๕,๐๐๐	๕,๐๐๐	๕,๐๐๐	๕,๐๐๐	๕,๐๐๐	๑ ครั้ง ต่อปี	เด็กในหมู่บ้านมีสุขภาพทางโภชนาการ	กอง สาธารณสุข
๓	โครงการควบคุมโรคหอนอนพยาธิของสมเด็จพระเทพรัตนราชสุดาฯสยามบรมราชกุมารี หมู่ที่ ๑ บ้านเสาเดียว	เพื่อป้องกันและควบคุมโรคหอนอนพยาธิต่างๆ ให้หมดไปจากชุมชน	ตามโครงการบ้านเสาเดียว หมู่ที่ ๑	๑๐,๐๐๐	๑๐,๐๐๐	๑๐,๐๐๐	๑๐,๐๐๐	๑๐,๐๐๐	๑ ครั้ง ต่อปี	ชุมชน/หมู่บ้านปราศจากโรคหอนอนพยาธิชนิดต่างๆ	กอง สาธารณสุข
๔	โครงการรณรงค์และแก้ไขปัญหายาเสพติด (To be number one) หมู่ที่ ๑ บ้านเสาเดียว	เพื่อป้องกันและควบคุมยาเสพติด ให้หมดไปจากชุมชน/หมู่บ้าน	ตามโครงการบ้านเสาเดียว หมู่ที่ ๑	๑๐,๐๐๐	๑๐,๐๐๐	๑๐,๐๐๐	๑๐,๐๐๐	๑๐,๐๐๐	๑ ครั้ง ต่อปี	ชุมชน/หมู่บ้านปลอดภัยจากยาเสพติด	กอง สาธารณสุข
๕	โครงการควบคุมโรคขาดสารไอโอดีนของสมเด็จพระเทพรัตนราชสุดาฯสยามบรมราชกุมารี หมู่ที่ ๒ บ้านไทรงาม	เพื่อเสริมสร้างและป้องกันการขาดสารไอโอดีนของประชาชนในหมู่บ้าน	ตามโครงการบ้านไทรงาม หมู่ที่ ๒	๕,๐๐๐	๕,๐๐๐	๕,๐๐๐	๕,๐๐๐	๕,๐๐๐	๑ ครั้ง ต่อปี	หมู่บ้านปลอดภัยจากการขาดสารไอโอดีน	กอง สาธารณสุข

รายละเอียดโครงการพัฒนา แบบ ผ.๐๒
แผนพัฒนาท้องถิ่น(พ.ศ.๒๕๖๖ – ๒๕๗๐)
องค์การบริหารส่วนตำบลเสาเดียว

ยุทธศาสตร์ที่ ๒ ด้านการพัฒนาคุณภาพชีวิต
๒.๓ แผนงานสาธารณสุข

ที่	โครงการ	วัตถุประสงค์	เป้าหมาย (รายละเอียดโครงการ)	งบประมาณและที่มา					ตัวชี้วัด (KPI)	ผลลัพธ์ที่คาดว่าจะ ได้รับ	หน่วยงานที่ รับผิดชอบ
				๒๕๖๖ (บาท)	๒๕๖๗ (บาท)	๒๕๖๘ (บาท)	๒๕๖๙ (บาท)	๒๕๗๐ (บาท)			
๖	การส่งเสริมโภชนาการและสุขภาพอนามัยแม่และเด็กของสมเด็จพระเทพรัตนราชสุดาฯสยามบรมราชกุมารี หมู่ที่ ๒ บ้านไทรงาม	เพื่อเสริมสร้างและปรับปรุงภาวะโภชนาการและสุขภาพเด็กในหมู่บ้าน	ตามโครงการบ้านไทรงาม หมู่ที่ ๒	๕,๐๐๐	๕,๐๐๐	๕,๐๐๐	๕,๐๐๐	๕,๐๐๐	๑ ครั้ง ต่อปี	เด็กในหมู่บ้านมีสุขภาพทางโภชนาการ	กอง สาธารณสุข
๗	โครงการควบคุมโรคหอนอนพยาธิ ของสมเด็จพระเทพรัตนราชสุดาฯสยามบรมราชกุมารี หมู่ที่ ๒ บ้านไทรงาม	เพื่อป้องกันและควบคุมโรคหอนอนพยาธิต่างๆ ให้หมดไปจากชุมชน	ตามโครงการบ้านไทรงาม หมู่ที่ ๒	๑๐,๐๐๐	๑๐,๐๐๐	๑๐,๐๐๐	๑๐,๐๐๐	๑๐,๐๐๐	๑ ครั้ง ต่อปี	ชุมชน/หมู่บ้านปราศจากโรคหอนอนพยาธิชนิดต่างๆ	กอง สาธารณสุข
๘	โครงการรณรงค์และแก้ไขปัญหายาเสพติด (To be number one หมู่ที่ ๒ บ้านไทรงาม	เพื่อป้องกันและควบคุมยาเสพติดให้หมดไปจากชุมชน/หมู่บ้าน	ตามโครงการบ้านไทรงาม หมู่ที่ ๒	๑๐,๐๐๐	๑๐,๐๐๐	๑๐,๐๐๐	๑๐,๐๐๐	๑๐,๐๐๐	๑ ครั้ง ต่อปี	ชุมชน/หมู่บ้านปลอดภัยจากยาเสพติด	กอง สาธารณสุข
๙	โครงการควบคุมโรคขาดสารไอโอดีนของสมเด็จพระเทพรัตนราชสุดาฯสยามบรมราชกุมารี หมู่ที่ ๓ บ้านโนนศรีคูณ	เพื่อเสริมสร้างและป้องกันการขาดสารไอโอดีนของประชาชนในหมู่บ้าน	ตามโครงการบ้านโนนศรีคูณ หมู่ที่ ๓	๕,๐๐๐	๕,๐๐๐	๕,๐๐๐	๕,๐๐๐	๕,๐๐๐	๑ ครั้ง ต่อปี	หมู่บ้านปลอดภัยจากการขาดสารไอโอดีน	กอง สาธารณสุข

รายละเอียดโครงการพัฒนา แบบ ผ.๐๒
แผนพัฒนาท้องถิ่น(พ.ศ.๒๕๖๖ – ๒๕๗๐)
องค์การบริหารส่วนตำบลเสาเดียว

ยุทธศาสตร์ที่ ๒ ด้านการพัฒนาคุณภาพชีวิต
๒.๓ แผนงานสาธารณสุข

ที่	โครงการ	วัตถุประสงค์	เป้าหมาย (รายละเอียดโครงการ)	งบประมาณและที่มา					ตัวชี้วัด (KPI)	ผลลัพธ์ที่คาดว่าจะ ได้รับ	หน่วยงานที่ รับผิดชอบ
				๒๕๖๖ (บาท)	๒๕๖๗ (บาท)	๒๕๖๘ (บาท)	๒๕๖๙ (บาท)	๒๕๗๐ (บาท)			
๑๐	การส่งเสริมโภชนาการและสุขภาพอนามัยแม่และเด็กของสมเด็จพระเทพรัตนราชสุดาฯสยามบรมราชกุมารี หมู่ที่ ๓ บ้านโนนศรีคุณ	เพื่อเสริมสร้างและปรับปรุงภาวะโภชนาการและสุขภาพเด็กในหมู่บ้าน	ตามโครงการบ้านโนนศรี หมู่ที่ ๓	๕,๐๐๐	๕,๐๐๐	๕,๐๐๐	๕,๐๐๐	๕,๐๐๐	๑ ครั้ง ต่อปี	เด็กในหมู่บ้านมีสุขภาพทางโภชนาการ	กอง สาธารณสุข
๑๑	โครงการควบคุมโรคหอนอนพยาธิ ของสมเด็จพระเทพรัตนราชสุดาฯสยามบรมราชกุมารี หมู่ที่ ๒ บ้านไทรงาม	เพื่อป้องกันและควบคุมโรคหอนอนพยาธิต่างๆ ให้หมดไปจากชุมชน	ตามโครงการบ้านโนนศรี หมู่ที่ ๓	๑๐,๐๐๐	๑๐,๐๐๐	๑๐,๐๐๐	๑๐,๐๐๐	๑๐,๐๐๐	๑ ครั้ง ต่อปี	ชุมชน/หมู่บ้านปราศจากโรคหอนอนพยาธิชนิดต่างๆ	กอง สาธารณสุข
๑๒	โครงการรณรงค์และแก้ไขปัญหายาเสพติด (To be number one หมู่ที่ ๓ บ้านโนนศรีคุณ	เพื่อป้องกันและควบคุมยาเสพติด ให้หมดไปจากชุมชน/หมู่บ้าน	ตามโครงการบ้านโนนศรี หมู่ที่ ๓	๑๐,๐๐๐	๑๐,๐๐๐	๑๐,๐๐๐	๑๐,๐๐๐	๑๐,๐๐๐	๑ ครั้ง ต่อปี	ชุมชน/หมู่บ้านปลอดภัยจากยาเสพติด	กอง สาธารณสุข
๑๓	โครงการควบคุมโรคขาดสารไอโอดีนของสมเด็จพระเทพรัตนราชสุดาฯสยามบรมราชกุมารี หมู่ที่ ๔ บ้านศรีพัฒนา	เพื่อเสริมสร้างและป้องกันการขาดสารไอโอดีนของประชาชนในหมู่บ้าน	ตามโครงการบ้านศรีพัฒนา หมู่ที่ ๔	๕,๐๐๐	๕,๐๐๐	๕,๐๐๐	๕,๐๐๐	๕,๐๐๐	๑ ครั้ง ต่อปี	หมู่บ้านปลอดภัยจากการขาดสารไอโอดีน	กอง สาธารณสุข

รายละเอียดโครงการพัฒนา แบบ ผ.๐๒
แผนพัฒนาท้องถิ่น(พ.ศ.๒๕๖๖ – ๒๕๗๐)
องค์การบริหารส่วนตำบลเสาเดียว

ยุทธศาสตร์ที่ ๒ ด้านการพัฒนาคุณภาพชีวิต
๒.๓ แผนงานสาธารณสุข

ที่	โครงการ	วัตถุประสงค์	เป้าหมาย (รายละเอียดโครงการ)	งบประมาณและที่มา					ตัวชี้วัด (KPI)	ผลลัพธ์ที่คาดว่าจะ ได้รับ	หน่วยงานที่ รับผิดชอบ
				๒๕๖๖ (บาท)	๒๕๖๗ (บาท)	๒๕๖๘ (บาท)	๒๕๖๙ (บาท)	๒๕๗๐ (บาท)			
๑๔	การส่งเสริมโภชนาการและสุขภาพอนามัยแม่และเด็กของสมเด็จพระเทพรัตนราชสุดาฯสยามบรมราชกุมารี หมู่ที่ ๔ บ้านศรีพัฒนา	เพื่อเสริมสร้างและปรับปรุงภาวะโภชนาการและสุขภาพเด็กในหมู่บ้าน	ตามโครงการบ้านศรีพัฒนา หมู่ที่ ๔	๕,๐๐๐	๕,๐๐๐	๕,๐๐๐	๕,๐๐๐	๕,๐๐๐	๑ ครั้ง ต่อปี	เด็กในหมู่บ้านมีสุขภาพทางโภชนาการ	กอง สาธารณสุข
๑๕	โครงการควบคุมโรคหนองพยาธิ ของสมเด็จพระเทพรัตนราชสุดาฯสยามบรมราชกุมารี หมู่ที่ ๔ บ้านศรีพัฒนา	เพื่อป้องกันและควบคุมโรคหนองพยาธิต่างๆ ให้หมดไปจากชุมชน	ตามโครงการบ้านศรีพัฒนา หมู่ที่ ๔	๑๐,๐๐๐	๑๐,๐๐๐	๑๐,๐๐๐	๑๐,๐๐๐	๑๐,๐๐๐	๑ ครั้ง ต่อปี	ชุมชน/หมู่บ้านปราศจากโรคหนองพยาธิชนิดต่างๆ	กอง สาธารณสุข
๑๖	โครงการรณรงค์และแก้ไขปัญหายาเสพติด (To be number one หมู่ที่ ๔ บ้านศรีพัฒนา	เพื่อป้องกันและควบคุมยาเสพติด ให้หมดไปจากชุมชน/หมู่บ้าน	ตามโครงการบ้านศรีพัฒนา หมู่ที่ ๔	๑๐,๐๐๐	๑๐,๐๐๐	๑๐,๐๐๐	๑๐,๐๐๐	๑๐,๐๐๐	๑ ครั้ง ต่อปี	ชุมชน/หมู่บ้านปลอดภัยจากยาเสพติด	กอง สาธารณสุข
๑๗	โครงการควบคุมโรคขาดสารไอโอดีนของสมเด็จพระเทพรัตนราชสุดาฯสยามบรมราชกุมารี หมู่ที่ ๕ บ้านศรีสมบูรณ์	เพื่อเสริมสร้างและป้องกันการขาดสารไอโอดีนของประชาชนในหมู่บ้าน	ตามโครงการบ้านศรีสมบูรณ์ หมู่ที่ ๕	๕,๐๐๐	๕,๐๐๐	๕,๐๐๐	๕,๐๐๐	๕,๐๐๐	๑ ครั้ง ต่อปี	หมู่บ้านปลอดภัยจากการขาดสารไอโอดีน	กอง สาธารณสุข

รายละเอียดโครงการพัฒนา แบบ ผ.๐๒
แผนพัฒนาท้องถิ่น(พ.ศ.๒๕๖๖ – ๒๕๗๐)
องค์การบริหารส่วนตำบลเสาเดียว

ยุทธศาสตร์ที่ ๒ ด้านการพัฒนาคุณภาพชีวิต
๒.๓ แผนงานสาธารณสุข

ที่	โครงการ	วัตถุประสงค์	เป้าหมาย (รายละเอียดโครงการ)	งบประมาณและที่มา					ตัวชี้วัด (KPI)	ผลลัพธ์ที่คาดว่าจะ ได้รับ	หน่วยงานที่ รับผิดชอบ
				๒๕๖๖ (บาท)	๒๕๖๗ (บาท)	๒๕๖๘ (บาท)	๒๕๖๙ (บาท)	๒๕๗๐ (บาท)			
๑๘	การส่งเสริมโภชนาการและสุขภาพอนามัยแม่และเด็กของสมเด็จพระเทพรัตนราชสุดาฯสยามบรมราชกุมารี หมู่ที่ ๕ บ้านศรีสมบูรณ์	เพื่อเสริมสร้างและปรับปรุงภาวะโภชนาการและสุขภาพเด็กในหมู่บ้าน	ตามโครงการบ้านศรีสมบูรณ์ หมู่ที่ ๕	๕,๐๐๐	๕,๐๐๐	๕,๐๐๐	๕,๐๐๐	๕,๐๐๐	๑ ครั้ง ต่อปี	เด็กในหมู่บ้านมีสุขภาพทางโภชนาการ	กอง สาธารณสุข
๑๙	โครงการควบคุมโรคหอนอนพยาธิ ของสมเด็จพระเทพรัตนราชสุดาฯสยามบรมราชกุมารี หมู่ที่ ๕ บ้านศรีสมบูรณ์	เพื่อป้องกันและควบคุมโรคหอนอนพยาธิต่างๆให้หมดไปจากชุมชน	ตามโครงการบ้านศรีสมบูรณ์ หมู่ที่ ๕	๑๐,๐๐๐	๑๐,๐๐๐	๑๐,๐๐๐	๑๐,๐๐๐	๑๐,๐๐๐	๑ ครั้ง ต่อปี	ชุมชน/หมู่บ้านปราศจากโรคหอนอนพยาธิชนิดต่างๆ	กอง สาธารณสุข
๒๐	โครงการรณรงค์และแก้ไขปัญหายาเสพติด (To be number one หมู่ที่ ๕ บ้านศรีสมบูรณ์	เพื่อป้องกันและควบคุมยาเสพติด ให้หมดไปจากชุมชน/หมู่บ้าน	ตามโครงการบ้านศรีสมบูรณ์ หมู่ที่ ๕	๑๐,๐๐๐	๑๐,๐๐๐	๑๐,๐๐๐	๑๐,๐๐๐	๑๐,๐๐๐	๑ ครั้ง ต่อปี	ชุมชน/หมู่บ้านปลอดภัยจากยาเสพติด	กอง สาธารณสุข
๒๑	โครงการควบคุมโรคขาดสารไอโอดีนของสมเด็จพระเทพรัตนราชสุดาฯสยามบรมราชกุมารี หมู่ที่ ๖ บ้านศรีบุญเรือง	เพื่อเสริมสร้างและป้องกันการขาดสารไอโอดีนของประชาชนในหมู่บ้าน	ตามโครงการบ้านศรีบุญเรือง หมู่ที่ ๖	๕,๐๐๐	๕,๐๐๐	๕,๐๐๐	๕,๐๐๐	๕,๐๐๐	๑ ครั้ง ต่อปี	หมู่บ้านปลอดภัยจากการขาดสารไอโอดีน	กอง สาธารณสุข

รายละเอียดโครงการพัฒนา แบบ ผ.๐๒
แผนพัฒนาท้องถิ่น(พ.ศ.๒๕๖๖ – ๒๕๗๐)
องค์การบริหารส่วนตำบลเสาเดียว

ยุทธศาสตร์ที่ ๒ ด้านการพัฒนาคุณภาพชีวิต
๒.๓ แผนงานสาธารณสุข

ที่	โครงการ	วัตถุประสงค์	เป้าหมาย (รายละเอียดโครงการ)	งบประมาณและที่มา					ตัวชี้วัด (KPI)	ผลลัพธ์ที่คาดว่าจะ ได้รับ	หน่วยงานที่ รับผิดชอบ
				๒๕๖๖ (บาท)	๒๕๖๗ (บาท)	๒๕๖๘ (บาท)	๒๕๖๙ (บาท)	๒๕๗๐ (บาท)			
๒๒	การส่งเสริมโภชนาการและสุขภาพอนามัยแม่และเด็กของสมเด็จพระเทพรัตนราชสุดาฯสยามบรมราชกุมารี หมู่ที่ ๖ บ้านศรีบุญเรือง	เพื่อเสริมสร้างและปรับปรุงภาวะโภชนาการและสุขภาพเด็กในหมู่บ้าน	ตามโครงการบ้านศรีบุญเรือง หมู่ที่ ๖	๕,๐๐๐	๕,๐๐๐	๕,๐๐๐	๕,๐๐๐	๕,๐๐๐	๑ ครั้ง ต่อปี	เด็กในหมู่บ้านมีสุขภาพทางโภชนาการ	กอง สาธารณสุข
๒๓	โครงการควบคุมโรคหนองพยาธิ ของสมเด็จพระเทพรัตนราชสุดาฯสยามบรมราชกุมารี หมู่ที่ ๖ บ้านศรีบุญเรือง	เพื่อป้องกันและควบคุมโรคหนองพยาธิต่างๆให้หมดไปจากชุมชน	ตามโครงการบ้านศรีบุญเรือง หมู่ที่ ๖	๑๐,๐๐๐	๑๐,๐๐๐	๑๐,๐๐๐	๑๐,๐๐๐	๑๐,๐๐๐	๑ ครั้ง ต่อปี	ชุมชน/หมู่บ้านปราศจากโรคหนองพยาธิชนิดต่างๆ	กอง สาธารณสุข
๒๔	โครงการรณรงค์และแก้ไขปัญหายาเสพติด (To be number one หมู่ที่ ๖ บ้านศรีบุญเรือง	เพื่อป้องกันและควบคุมยาเสพติด ให้หมดไปจากชุมชน/หมู่บ้าน	ตามโครงการบ้านศรีบุญเรือง หมู่ที่ ๖	๑๐,๐๐๐	๑๐,๐๐๐	๑๐,๐๐๐	๑๐,๐๐๐	๑๐,๐๐๐	๑ ครั้ง ต่อปี	ชุมชน/หมู่บ้านปลอดภัยจากยาเสพติด	กอง สาธารณสุข
๒๕	โครงการควบคุมโรคขาดสารไอโอดีนของสมเด็จพระเทพรัตนราชสุดาฯสยามบรมราชกุมารี หมู่ที่ ๗ บ้านหนองเต่า	เพื่อเสริมสร้างและป้องกันการขาดสารไอโอดีนของประชาชนในหมู่บ้าน	ตามโครงการบ้านหนองเต่า หมู่ที่ ๗	๕,๐๐๐	๕,๐๐๐	๕,๐๐๐	๕,๐๐๐	๕,๐๐๐	๑ ครั้ง ต่อปี	หมู่บ้านปลอดภัยจากการขาดสารไอโอดีน	กอง สาธารณสุข

รายละเอียดโครงการพัฒนา แบบ ผ.๐๒
แผนพัฒนาท้องถิ่น(พ.ศ.๒๕๖๖ – ๒๕๗๐)
องค์การบริหารส่วนตำบลเสาเดียว

ยุทธศาสตร์ที่ ๒ ด้านการพัฒนาคุณภาพชีวิต
๒.๓ แผนงานสาธารณสุข

ที่	โครงการ	วัตถุประสงค์	เป้าหมาย (รายละเอียด โครงการ)	งบประมาณและที่มา					ตัวชี้วัด (KPI)	ผลลัพธ์ที่คาดว่าจะ ได้รับ	หน่วยงานที่ รับผิดชอบ
				๒๕๖๖ (บาท)	๒๕๖๗ (บาท)	๒๕๖๘ (บาท)	๒๕๖๙ (บาท)	๒๕๗๐ (บาท)			
๒๖	การส่งเสริมโภชนาการและสุขภาพอนามัยแม่และเด็กของสมเด็จพระเทพรัตนราชสุดาฯสยามบรมราชกุมารี หมู่ที่ ๗ บ้านหนองเต่า	เพื่อเสริมสร้างและปรับปรุงภาวะโภชนาการและสุขภาพเด็กในหมู่บ้าน	ตามโครงการบ้านหนองเต่า หมู่ที่ ๗	๕,๐๐๐	๕,๐๐๐	๕,๐๐๐	๕,๐๐๐	๕,๐๐๐	๑ ครั้ง ต่อปี	เด็กในหมู่บ้านมีสุขภาพทางโภชนาการ	กอง สาธารณสุข
๒๗	โครงการควบคุมโรคหอนอนพยาธิ ของสมเด็จพระเทพรัตนราชสุดาฯสยามบรมราชกุมารี หมู่ที่ ๗ บ้านหนองเต่า	เพื่อป้องกันและควบคุมโรคหอนอนพยาธิต่างๆ ให้หมดไปจากชุมชน	ตามโครงการบ้านหนองเต่า หมู่ที่ ๗	๑๐,๐๐๐	๑๐,๐๐๐	๑๐,๐๐๐	๑๐,๐๐๐	๑๐,๐๐๐	๑ ครั้ง ต่อปี	ชุมชน/หมู่บ้านปราศจากโรคหอนอนพยาธิชนิดต่างๆ	กอง สาธารณสุข
๒๘	โครงการรณรงค์และแก้ไขปัญหายาเสพติด (To be number one หมู่ที่ ๗ บ้านหนองเต่า	เพื่อป้องกันและควบคุมยาเสพติด ให้หมดไปจากชุมชน/หมู่บ้าน	ตามโครงการบ้านหนองเต่า หมู่ที่ ๗	๑๐,๐๐๐	๑๐,๐๐๐	๑๐,๐๐๐	๑๐,๐๐๐	๑๐,๐๐๐	๑ ครั้ง ต่อปี	ชุมชน/หมู่บ้านปลอดภัยจากยาเสพติด	กอง สาธารณสุข
๒๙	โครงการควบคุมโรคขาดสารไอโอดีนของสมเด็จพระเทพรัตนราชสุดาฯสยามบรมราชกุมารี หมู่ที่ ๘ บ้านไทรอ้อ	เพื่อเสริมสร้างและป้องกันการขาดสารไอโอดีนของประชาชนในหมู่บ้าน	ตามโครงการบ้านไทรอ้อ หมู่ที่ ๘	๕,๐๐๐	๕,๐๐๐	๕,๐๐๐	๕,๐๐๐	๕,๐๐๐	๑ ครั้ง ต่อปี	หมู่บ้านปลอดภัยจากการขาดสารไอโอดีน	กอง สาธารณสุข

รายละเอียดโครงการพัฒนา แบบ ผ.๐๒
แผนพัฒนาท้องถิ่น(พ.ศ.๒๕๖๖ – ๒๕๗๐)
องค์การบริหารส่วนตำบลเสาเดียว

ยุทธศาสตร์ที่ ๒ ด้านการพัฒนาคุณภาพชีวิต
๒.๓ แผนงานสาธารณสุข

ที่	โครงการ	วัตถุประสงค์	เป้าหมาย (รายละเอียด โครงการ)	งบประมาณและที่มา					ตัวชี้วัด (KPI)	ผลลัพธ์ที่คาดว่าจะ ได้รับ	หน่วยงานที่ รับผิดชอบ
				๒๕๖๖ (บาท)	๒๕๖๗ (บาท)	๒๕๖๘ (บาท)	๒๕๖๙ (บาท)	๒๕๗๐ (บาท)			
๓๐	การส่งเสริมโภชนาการและสุขภาพอนามัยแม่และเด็กของสมเด็จพระเทพรัตนราชสุดาฯสยามบรมราชกุมารี หมู่ที่ ๘ บ้านไทรออ	เพื่อเสริมสร้างและปรับปรุงภาวะโภชนาการและสุขภาพเด็กในหมู่บ้าน	ตามโครงการบ้านไทรออ หมู่ที่ ๘	๕,๐๐๐	๕,๐๐๐	๕,๐๐๐	๕,๐๐๐	๕,๐๐๐	๑ ครั้ง ต่อปี	เด็กในหมู่บ้านมีสุขภาพทางโภชนาการ	กอง สาธารณสุข
๓๑	โครงการควบคุมโรคหอนอนพยาธิ ของสมเด็จพระเทพรัตนราชสุดาฯสยามบรมราชกุมารี หมู่ที่ ๘ บ้านไทรออ	เพื่อป้องกันและควบคุมโรคหอนอนพยาธิต่างๆ ให้หมดไปจากชุมชน	ตามโครงการบ้านไทรออ หมู่ที่ ๘	๑๐,๐๐๐	๑๐,๐๐๐	๑๐,๐๐๐	๑๐,๐๐๐	๑๐,๐๐๐	๑ ครั้ง ต่อปี	ชุมชน/หมู่บ้านปราศจากโรคหอนอนพยาธิชนิดต่างๆ	กอง สาธารณสุข
๓๒	โครงการรณรงค์และแก้ไขปัญหายาเสพติด (To be number one หมู่ที่ ๘ บ้านไทรออ	เพื่อป้องกันและควบคุมยาเสพติด ให้หมดไปจากชุมชน/หมู่บ้าน	ตามโครงการบ้านไทรออ หมู่ที่ ๘	๑๐,๐๐๐	๑๐,๐๐๐	๑๐,๐๐๐	๑๐,๐๐๐	๑๐,๐๐๐	๑ ครั้ง ต่อปี	ชุมชน/หมู่บ้านปลอดภัยจากยาเสพติด	กอง สาธารณสุข
๓๓	โครงการควบคุมโรคขาดสารไอโอดีนของสมเด็จพระเทพรัตนราชสุดาฯสยามบรมราชกุมารี หมู่ที่ ๙ บ้านหนองกก	เพื่อเสริมสร้างและป้องกันการขาดสารไอโอดีนของประชาชนในหมู่บ้าน	ตามโครงการบ้านหนองกก หมู่ที่ ๙	๕,๐๐๐	๕,๐๐๐	๕,๐๐๐	๕,๐๐๐	๕,๐๐๐	๑ ครั้ง ต่อปี	หมู่บ้านปลอดภัยจากการขาดสารไอโอดีน	กอง สาธารณสุข

รายละเอียดโครงการพัฒนา แบบ ผ.๐๒
แผนพัฒนาท้องถิ่น(พ.ศ.๒๕๖๖ – ๒๕๗๐)
องค์การบริหารส่วนตำบลเสาเดียว

ยุทธศาสตร์ที่ ๒ ด้านการพัฒนาคุณภาพชีวิต
๒.๓ แผนงานสาธารณสุข

ที่	โครงการ	วัตถุประสงค์	เป้าหมาย (รายละเอียด โครงการ)	งบประมาณและที่มา					ตัวชี้วัด (KPI)	ผลลัพธ์ที่คาดว่าจะ ได้รับ	หน่วยงานที่ รับผิดชอบ
				๒๕๖๖ (บาท)	๒๕๖๗ (บาท)	๒๕๖๘ (บาท)	๒๕๖๙ (บาท)	๒๕๗๐ (บาท)			
๓๔	การส่งเสริมโภชนาการและสุขภาพอนามัยแม่และเด็กของสมเด็จพระเทพรัตนราชสุดาฯสยามบรมราชกุมารี หมู่ที่ ๙ บ้านหนองกก	เพื่อเสริมสร้างและปรับปรุงภาวะโภชนาการและสุขภาพเด็กในหมู่บ้าน	ตามโครงการบ้านหนองกก หมู่ที่ ๙	๕,๐๐๐	๕,๐๐๐	๕,๐๐๐	๕,๐๐๐	๕,๐๐๐	๑ ครั้ง ต่อปี	เด็กในหมู่บ้านมีสุขภาพทางโภชนาการ	กอง สาธารณสุข
๓๕	โครงการควบคุมโรคหอนอนพยาธิ ของสมเด็จพระเทพรัตนราชสุดาฯสยามบรมราชกุมารี หมู่ที่ ๙ บ้านหนองกก	เพื่อป้องกันและควบคุมโรคหอนอนพยาธิต่างๆ ให้หมดไปจากชุมชน	ตามโครงการบ้านหนองกก หมู่ที่ ๙	๑๐,๐๐๐	๑๐,๐๐๐	๑๐,๐๐๐	๑๐,๐๐๐	๑๐,๐๐๐	๑ ครั้ง ต่อปี	ชุมชน/หมู่บ้านปราศจากโรคหอนอนพยาธิชนิดต่างๆ	กอง สาธารณสุข
๓๖	โครงการรณรงค์และแก้ไขปัญหายาเสพติด (To be number one หมู่ที่ ๙ บ้านหนองกก	เพื่อป้องกันและควบคุมยาเสพติด ให้หมดไปจากชุมชน/หมู่บ้าน	ตามโครงการบ้านหนองกก หมู่ที่ ๙	๑๐,๐๐๐	๑๐,๐๐๐	๑๐,๐๐๐	๑๐,๐๐๐	๑๐,๐๐๐	๑ ครั้ง ต่อปี	ชุมชน/หมู่บ้านปลอดภัยจากยาเสพติด	กอง สาธารณสุข
๓๗	โครงการควบคุมโรคขาดสารไอโอดีนของสมเด็จพระเทพรัตนราชสุดาฯสยามบรมราชกุมารี หมู่ที่ ๑๐ บ้านนายาว	เพื่อเสริมสร้างและป้องกันการขาดสารไอโอดีนของประชาชนในหมู่บ้าน	ตามโครงการบ้านนายาว หมู่ที่ ๑๐	๕,๐๐๐	๕,๐๐๐	๕,๐๐๐	๕,๐๐๐	๕,๐๐๐	๑ ครั้ง ต่อปี	หมู่บ้านปลอดภัยจากการขาดสารไอโอดีน	กอง สาธารณสุข

รายละเอียดโครงการพัฒนา แบบ ผ.๐๒
แผนพัฒนาท้องถิ่น(พ.ศ.๒๕๖๖ – ๒๕๗๐)
องค์การบริหารส่วนตำบลเสาเดียว

ยุทธศาสตร์ที่ ๒ ด้านการพัฒนาคุณภาพชีวิต
๒.๓ แผนงานสาธารณสุข

ที่	โครงการ	วัตถุประสงค์	เป้าหมาย (รายละเอียด โครงการ)	งบประมาณและที่มา					ตัวชี้วัด (KPI)	ผลลัพธ์ที่คาดว่าจะ ได้รับ	หน่วยงานที่ รับผิดชอบ
				๒๕๖๖ (บาท)	๒๕๖๗ (บาท)	๒๕๖๘ (บาท)	๒๕๖๙ (บาท)	๒๕๗๐ (บาท)			
๓๘	การส่งเสริมโภชนาการและสุขภาพอนามัยแม่และเด็กของสมเด็จพระเทพรัตนราชสุดาฯสยามบรมราชกุมารี หมู่ที่ ๑๐ บ้านนายาว	เพื่อเสริมสร้างและปรับปรุงภาวะโภชนาการและสุขภาพเด็กในหมู่บ้าน	ตามโครงการบ้านนายาว หมู่ที่ ๑๐	๕,๐๐๐	๕,๐๐๐	๕,๐๐๐	๕,๐๐๐	๕,๐๐๐	๑ ครั้ง ต่อปี	เด็กในหมู่บ้านมีสุขภาพทางโภชนาการ	กอง สาธารณสุข
๓๙	โครงการควบคุมโรคหอนอนพยาธิ ของสมเด็จพระเทพรัตนราชสุดาฯสยามบรมราชกุมารี หมู่ที่ ๑๐ บ้านนายาว	เพื่อป้องกันและควบคุมโรคหอนอนพยาธิต่างๆ ให้หมดไปจากชุมชน	ตามโครงการบ้านนายาว หมู่ที่ ๑๐	๑๐,๐๐๐	๑๐,๐๐๐	๑๐,๐๐๐	๑๐,๐๐๐	๑๐,๐๐๐	๑ ครั้ง ต่อปี	ชุมชน/หมู่บ้านปราศจากโรคหอนอนพยาธิชนิดต่างๆ	กอง สาธารณสุข
๔๐	โครงการรณรงค์และแก้ไขปัญหายาเสพติด (To be number one หมู่ที่ ๑๐ บ้านนายาว	เพื่อป้องกันและควบคุมยาเสพติด ให้หมดไปจากชุมชน/หมู่บ้าน	ตามโครงการบ้านนายาว หมู่ที่ ๑๐	๑๐,๐๐๐	๑๐,๐๐๐	๑๐,๐๐๐	๑๐,๐๐๐	๑๐,๐๐๐	๑ ครั้ง ต่อปี	ชุมชน/หมู่บ้านปลอดภัยจากยาเสพติด	กอง สาธารณสุข
๔๑	โครงการควบคุมโรคขาดสารไอโอดีนของสมเด็จพระเทพรัตนราชสุดาฯสยามบรมราชกุมารี หมู่ที่ ๑๑ บ้านห้วยก้อม	เพื่อเสริมสร้างและป้องกันการขาดสารไอโอดีนของประชาชนในหมู่บ้าน	ตามโครงการบ้านห้วยก้อม หมู่ที่ ๑๑	๕,๐๐๐	๕,๐๐๐	๕,๐๐๐	๕,๐๐๐	๕,๐๐๐	๑ ครั้ง ต่อปี	หมู่บ้านปลอดภัยจากการขาดสารไอโอดีน	กอง สาธารณสุข

รายละเอียดโครงการพัฒนา แบบ ผ.๐๒
แผนพัฒนาท้องถิ่น(พ.ศ.๒๕๖๖ – ๒๕๗๐)
องค์การบริหารส่วนตำบลเสาเดียว

ยุทธศาสตร์ที่ ๒ ด้านการพัฒนาคุณภาพชีวิต
๒.๓ แผนงานสาธารณสุข

ที่	โครงการ	วัตถุประสงค์	เป้าหมาย (รายละเอียด โครงการ)	งบประมาณและที่มา					ตัวชี้วัด (KPI)	ผลลัพธ์ที่คาดว่าจะ ได้รับ	หน่วยงานที่ รับผิดชอบ
				๒๕๖๖ (บาท)	๒๕๖๗ (บาท)	๒๕๖๘ (บาท)	๒๕๖๙ (บาท)	๒๕๗๐ (บาท)			
๔๒	การส่งเสริมโภชนาการและสุขภาพอนามัยแม่และเด็กของสมเด็จพระเทพรัตนราชสุดาฯสยามบรมราชกุมารี หมู่ที่ ๑๑ บ้านห้วยก้อม	เพื่อเสริมสร้างและปรับปรุงภาวะโภชนาการและสุขภาพเด็กในหมู่บ้าน	ตามโครงการบ้านห้วยก้อม หมู่ที่ ๑๑	๕,๐๐๐	๕,๐๐๐	๕,๐๐๐	๕,๐๐๐	๕,๐๐๐	๑ ครั้ง ต่อปี	เด็กในหมู่บ้านมีสุขภาพทางโภชนาการ	กอง สาธารณสุข
๔๓	โครงการควบคุมโรคหนองพยาธิ ของสมเด็จพระเทพรัตนราชสุดาฯสยามบรมราชกุมารี หมู่ที่ ๑๑ บ้านห้วยก้อม	เพื่อป้องกันและควบคุมโรคหนองพยาธิต่างๆ ให้หมดไปจากชุมชน	ตามโครงการบ้านห้วยก้อม หมู่ที่ ๑๑	๑๐,๐๐๐	๑๐,๐๐๐	๑๐,๐๐๐	๑๐,๐๐๐	๑๐,๐๐๐	๑ ครั้ง ต่อปี	ชุมชน/หมู่บ้านปราศจากโรคหนองพยาธิชนิดต่างๆ	กอง สาธารณสุข
๔๔	โครงการรณรงค์และแก้ไขปัญหายาเสพติด (To be number one หมู่ที่ ๑๑ บ้านห้วยก้อม	เพื่อป้องกันและควบคุมยาเสพติด ให้หมดไปจากชุมชน/หมู่บ้าน	ตามโครงการบ้านห้วยก้อม หมู่ที่ ๑๑	๑๐,๐๐๐	๑๐,๐๐๐	๑๐,๐๐๐	๑๐,๐๐๐	๑๐,๐๐๐	๑ ครั้ง ต่อปี	ชุมชน/หมู่บ้านปลอดภัยจากยาเสพติด	กอง สาธารณสุข
๔๕	โครงการควบคุมโรคขาดสารไอโอดีนของสมเด็จพระเทพรัตนราชสุดาฯสยามบรมราชกุมารี หมู่ที่ ๑๒ บ้านสระคูณ	เพื่อเสริมสร้างและป้องกันการขาดสารไอโอดีนของประชาชนในหมู่บ้าน	ตามโครงการบ้านสระคูณ หมู่ที่ ๑๒	๕,๐๐๐	๕,๐๐๐	๕,๐๐๐	๕,๐๐๐	๕,๐๐๐	๑ ครั้ง ต่อปี	หมู่บ้านปลอดภัยจากการขาดสารไอโอดีน	กอง สาธารณสุข

รายละเอียดโครงการพัฒนา แบบ ผ.๐๒
แผนพัฒนาท้องถิ่น(พ.ศ.๒๕๖๖ – ๒๕๗๐)
องค์การบริหารส่วนตำบลเสาเดียว

ยุทธศาสตร์ที่ ๒ ด้านการพัฒนาคุณภาพชีวิต
๒.๓ แผนงานสาธารณสุข

ที่	โครงการ	วัตถุประสงค์	เป้าหมาย (รายละเอียด โครงการ)	งบประมาณและที่มา					ตัวชี้วัด (KPI)	ผลลัพธ์ที่คาดว่าจะ ได้รับ	หน่วยงานที่ รับผิดชอบ
				๒๕๖๖ (บาท)	๒๕๖๗ (บาท)	๒๕๖๘ (บาท)	๒๕๖๙ (บาท)	๒๕๗๐ (บาท)			
๔๖	การส่งเสริมโภชนาการและสุขภาพอนามัยแม่และเด็กของสมเด็จพระเทพรัตนราชสุดาฯสยามบรมราชกุมารี หมู่ที่ ๑๒ บ้านสระคูณ	เพื่อเสริมสร้างและปรับปรุงภาวะโภชนาการและสุขภาพเด็กในหมู่บ้าน	ตามโครงการบ้านสระคูณ หมู่ที่ ๑๒	๕,๐๐๐	๕,๐๐๐	๕,๐๐๐	๕,๐๐๐	๕,๐๐๐	๑ ครั้ง ต่อปี	เด็กในหมู่บ้านมีสุขภาพทางโภชนาการ	กอง สาธารณสุข
๔๗	โครงการควบคุมโรคหอนอนพยาธิ ของสมเด็จพระเทพรัตนราชสุดาฯสยามบรมราชกุมารี หมู่ที่ ๑๒ บ้านสระคูณ	เพื่อป้องกันและควบคุมโรคหอนอนพยาธิต่างๆ ให้หมดไปจากชุมชน	ตามโครงการบ้านสระคูณ หมู่ที่ ๑๒	๑๐,๐๐๐	๑๐,๐๐๐	๑๐,๐๐๐	๑๐,๐๐๐	๑๐,๐๐๐	๑ ครั้ง ต่อปี	ชุมชน/หมู่บ้านปราศจากโรคหอนอนพยาธิชนิดต่างๆ	กอง สาธารณสุข
๔๘	โครงการรณรงค์และแก้ไขปัญหายาเสพติด (To be number one หมู่ที่ ๑๒ บ้านสระคูณ	เพื่อป้องกันและควบคุมยาเสพติด ให้หมดไปจากชุมชน/หมู่บ้าน	ตามโครงการบ้านสระคูณ หมู่ที่ ๑๒	๑๐,๐๐๐	๑๐,๐๐๐	๑๐,๐๐๐	๑๐,๐๐๐	๑๐,๐๐๐	๑ ครั้ง ต่อปี	ชุมชน/หมู่บ้านปลอดภัยจากยาเสพติด	กอง สาธารณสุข
๔๙	โครงการควบคุมโรคขาดสารไอโอดีนของสมเด็จพระเทพรัตนราชสุดาฯสยามบรมราชกุมารี หมู่ที่ ๑๓ บ้านหนองไผ่	เพื่อเสริมสร้างและป้องกันการขาดสารไอโอดีนของประชาชนในหมู่บ้าน	ตามโครงการบ้านหนองไผ่ หมู่ที่ ๑๓	๕,๐๐๐	๕,๐๐๐	๕,๐๐๐	๕,๐๐๐	๕,๐๐๐	๑ ครั้ง ต่อปี	หมู่บ้านปลอดภัยจากการขาดสารไอโอดีน	กอง สาธารณสุข

รายละเอียดโครงการพัฒนา แบบ ผ.๐๒
แผนพัฒนาท้องถิ่น(พ.ศ.๒๕๖๖ – ๒๕๗๐)
องค์การบริหารส่วนตำบลเสาเดียว

ยุทธศาสตร์ที่ ๒ ด้านการพัฒนาคุณภาพชีวิต
๒.๓ แผนงานสาธารณสุข

ที่	โครงการ	วัตถุประสงค์	เป้าหมาย (รายละเอียด โครงการ)	งบประมาณและที่มา					ตัวชี้วัด (KPI)	ผลลัพธ์ที่คาดว่าจะ ได้รับ	หน่วยงานที่ รับผิดชอบ
				๒๕๖๖ (บาท)	๒๕๖๗ (บาท)	๒๕๖๘ (บาท)	๒๕๖๙ (บาท)	๒๕๗๐ (บาท)			
๕๐	การส่งเสริมโภชนาการและสุขภาพอนามัยแม่และเด็กของสมเด็จพระเทพรัตนราชสุดาฯสยามบรมราชกุมารี หมู่ที่ ๑๓ บ้านหนองไผ่	เพื่อเสริมสร้างและปรับปรุงภาวะโภชนาการและสุขภาพเด็กในหมู่บ้าน	ตามโครงการบ้านหนองไผ่ หมู่ที่ ๑๓	๕,๐๐๐	๕,๐๐๐	๕,๐๐๐	๕,๐๐๐	๕,๐๐๐	๑ ครั้ง ต่อปี	เด็กในหมู่บ้านมีสุขภาพทางโภชนาการ	กอง สาธารณสุข
๕๑	โครงการควบคุมโรคหอนอนพยาธิ ของสมเด็จพระเทพรัตนราชสุดาฯสยามบรมราชกุมารี หมู่ที่ ๑๓ บ้านหนองไผ่	เพื่อป้องกันและควบคุมโรคหอนอนพยาธิต่างๆ ให้หมดไปจากชุมชน	ตามโครงการบ้านหนองไผ่ หมู่ที่ ๑๓	๑๐,๐๐๐	๑๐,๐๐๐	๑๐,๐๐๐	๑๐,๐๐๐	๑๐,๐๐๐	๑ ครั้ง ต่อปี	ชุมชน/หมู่บ้านปราศจากโรคหอนอนพยาธิชนิดต่างๆ	กอง สาธารณสุข
๕๒	โครงการรณรงค์และแก้ไขปัญหายาเสพติด (To be number one หมู่ที่ ๑๓ บ้านหนองไผ่	เพื่อป้องกันและควบคุมยาเสพติด ให้หมดไปจากชุมชน/หมู่บ้าน	ตามโครงการบ้านหนองไผ่ หมู่ที่ ๑๓	๑๐,๐๐๐	๑๐,๐๐๐	๑๐,๐๐๐	๑๐,๐๐๐	๑๐,๐๐๐	๑ ครั้ง ต่อปี	ชุมชน/หมู่บ้านปลอดภัยจากยาเสพติด	กอง สาธารณสุข
๕๓	โครงการควบคุมโรคขาดสารไอโอดีนของสมเด็จพระเทพรัตนราชสุดาฯสยามบรมราชกุมารี หมู่ที่ ๑๔ บ้านนาอุดม	เพื่อเสริมสร้างและป้องกันการขาดสารไอโอดีนของประชาชนในหมู่บ้าน	ตามโครงการบ้านนาอุดม หมู่ที่ ๑๔	๕,๐๐๐	๕,๐๐๐	๕,๐๐๐	๕,๐๐๐	๕,๐๐๐	๑ ครั้ง ต่อปี	หมู่บ้านปลอดภัยจากการขาดสารไอโอดีน	กอง สาธารณสุข

รายละเอียดโครงการพัฒนา แบบ ผ.๐๒
แผนพัฒนาท้องถิ่น(พ.ศ.๒๕๖๖ – ๒๕๗๐)
องค์การบริหารส่วนตำบลเสาเดียว

ยุทธศาสตร์ที่ ๒ ด้านการพัฒนาคุณภาพชีวิต
๒.๓ แผนงานสาธารณสุข

ที่	โครงการ	วัตถุประสงค์	เป้าหมาย (รายละเอียด โครงการ)	งบประมาณและที่มา					ตัวชี้วัด (KPI)	ผลลัพธ์ที่คาดว่าจะ ได้รับ	หน่วยงานที่ รับผิดชอบ
				๒๕๖๖ (บาท)	๒๕๖๗ (บาท)	๒๕๖๘ (บาท)	๒๕๖๙ (บาท)	๒๕๗๐ (บาท)			
๕๔	การส่งเสริมโภชนาการและสุขภาพอนามัยแม่และเด็กของสมเด็จพระเทพรัตนราชสุดาฯสยามบรมราชกุมารี หมู่ที่ ๑๔ บ้านนาอุดม	เพื่อเสริมสร้างและปรับปรุงภาวะโภชนาการและสุขภาพเด็กในหมู่บ้าน	ตามโครงการบ้านนาอุดม หมู่ที่ ๑๔	๕,๐๐๐	๕,๐๐๐	๕,๐๐๐	๕,๐๐๐	๕,๐๐๐	๑ ครั้ง ต่อปี	เด็กในหมู่บ้านมีสุขภาพทางโภชนาการ	กอง สาธารณสุข
๕๕	โครงการควบคุมโรคหอนอนพยาธิ ของสมเด็จพระเทพรัตนราชสุดาฯสยามบรมราชกุมารี หมู่ที่ ๑๔ บ้านนาอุดม	เพื่อป้องกันและควบคุมโรคหอนอนพยาธิต่างๆ ให้หมดไปจากชุมชน	ตามโครงการบ้านนาอุดม หมู่ที่ ๑๔	๑๐,๐๐๐	๑๐,๐๐๐	๑๐,๐๐๐	๑๐,๐๐๐	๑๐,๐๐๐	๑ ครั้ง ต่อปี	ชุมชน/หมู่บ้านปราศจากโรคหอนอนพยาธิชนิดต่างๆ	กอง สาธารณสุข
๕๖	โครงการรณรงค์และแก้ไขปัญหายาเสพติด (To be number one หมู่ที่ ๑๔ บ้านนาอุดม	เพื่อป้องกันและควบคุมยาเสพติด ให้หมดไปจากชุมชน/หมู่บ้าน	ตามโครงการบ้านนาอุดม หมู่ที่ ๑๔	๑๐,๐๐๐	๑๐,๐๐๐	๑๐,๐๐๐	๑๐,๐๐๐	๑๐,๐๐๐	๑ ครั้ง ต่อปี	ชุมชน/หมู่บ้านปลอดภัยจากยาเสพติด	กอง สาธารณสุข
๕๗	โครงการควบคุมโรคขาดสารไอโอดีนของสมเด็จพระเทพรัตนราชสุดาฯสยามบรมราชกุมารี หมู่ที่ ๑๕ บ้านหนองไฮพัฒนา	เพื่อเสริมสร้างและป้องกันการขาดสารไอโอดีนของประชาชนในหมู่บ้าน	ตามโครงการบ้านหนองไฮพัฒนา หมู่ที่ ๑๕	๕,๐๐๐	๕,๐๐๐	๕,๐๐๐	๕,๐๐๐	๕,๐๐๐	๑ ครั้ง ต่อปี	หมู่บ้านปลอดภัยจากการขาดสารไอโอดีน	กอง สาธารณสุข

รายละเอียดโครงการพัฒนา แบบ ผ.๐๒
แผนพัฒนาท้องถิ่น(พ.ศ.๒๕๖๖ – ๒๕๗๐)
องค์การบริหารส่วนตำบลเสาเดียว

ยุทธศาสตร์ที่ ๒ ด้านการพัฒนาคุณภาพชีวิต
๒.๓ แผนงานสาธารณสุข

ที่	โครงการ	วัตถุประสงค์	เป้าหมาย (รายละเอียด โครงการ)	งบประมาณและที่มา					ตัวชี้วัด (KPI)	ผลลัพธ์ที่คาดว่าจะ ได้รับ	หน่วยงานที่ รับผิดชอบ
				๒๕๖๖ (บาท)	๒๕๖๗ (บาท)	๒๕๖๘ (บาท)	๒๕๖๙ (บาท)	๒๕๗๐ (บาท)			
๕๘	การส่งเสริมโภชนาการและสุขภาพ อนามัยแม่และเด็กของสมเด็จพระเทพ รัตนราชสุดาฯสยามบรมราชกุมารี หมู่ที่ ๑๕ บ้านหนองไฮพัฒนา	เพื่อเสริมสร้างและ ปรับปรุงภาวะ โภชนาการและสุขภาพ เด็กในหมู่บ้าน	ตามโครงการบ้าน หนองไฮพัฒนา หมู่ที่ ๑๕	๕,๐๐๐	๕,๐๐๐	๕,๐๐๐	๕,๐๐๐	๕,๐๐๐	๑ ครั้ง ต่อปี	เด็กในหมู่บ้านมีสุข ภาวะทางโภชนาการ	กอง สาธารณสุข
๕๙	โครงการควบคุมโรคหนองพยาธิ ของ สมเด็จพระเทพรัตนราชสุดาฯสยาม บรมราชกุมารี หมู่ที่ ๑๕ บ้าน หนองไฮพัฒนา	เพื่อป้องกันและควบคุม โรคหนองพยาธิต่างๆ ให้หมดไปจากชุมชน	ตามโครงการบ้าน หนองไฮพัฒนา หมู่ที่ ๑๕	๑๐,๐๐๐	๑๐,๐๐๐	๑๐,๐๐๐	๑๐,๐๐๐	๑๐,๐๐๐	๑ ครั้ง ต่อปี	ชุมชน/หมู่บ้าน ปราศจากโรค หนองพยาธิชนิด ต่างๆ	กอง สาธารณสุข
๖๐	โครงการรณรงค์และแก้ไขปัญหายา เสพติด (To be number one หมู่ที่ ๑๕ บ้านหนองไฮพัฒนา	เพื่อป้องกันและควบคุม ยาเสพติด ให้หมดไป จากชุมชน/หมู่บ้าน	ตามโครงการบ้าน หนองไฮพัฒนา หมู่ที่ ๑๕	๑๐,๐๐๐	๑๐,๐๐๐	๑๐,๐๐๐	๑๐,๐๐๐	๑๐,๐๐๐	๑ ครั้ง ต่อปี	ชุมชน/หมู่บ้าน ปลอดภัยจากยาเสพ ติด	กอง สาธารณสุข

รายละเอียดโครงการพัฒนา แบบ ผ.๐๒
แผนพัฒนาท้องถิ่น(พ.ศ.๒๕๖๖ – ๒๕๗๐)
องค์การบริหารส่วนตำบลเสาเดียว

ยุทธศาสตร์ที่ ๒ ด้านการพัฒนาคุณภาพชีวิต
๒.๓ แผนงานสาธารณสุข

ที่	โครงการ	วัตถุประสงค์	เป้าหมาย (รายละเอียด โครงการ)	งบประมาณและที่มา					ตัวชี้วัด (KPI)	ผลลัพธ์ที่คาดว่าจะ ได้รับ	หน่วยงานที่ รับผิดชอบ
				๒๕๖๖ (บาท)	๒๕๖๗ (บาท)	๒๕๖๘ (บาท)	๒๕๖๙ (บาท)	๒๕๗๐ (บาท)			
๖๑	จัดซื้อวัสดุวิทยาศาสตร์หรือการแพทย์	เพื่อควบคุมป้องกันไม่ให้เกิดการระบาดของโรคไข้เลือดออก	จำนวน ๑๕ หมู่บ้าน	๑๐๐,๐๐๐	๑๐๐,๐๐๐	๑๐๐,๐๐๐	๑๐๐,๐๐๐	๑๐๐,๐๐๐	๑ ครั้ง ต่อปี	มีการดำเนินการควบคุมและป้องกันโรคไข้เลือดออกทั้งหมด๑๕ หมู่บ้าน	กอง สาธารณสุข
๖๒	ควบคุมและป้องกันโรคพิษสุนัขบ้าและแมว	เพื่อควบคุมป้องกันไม่ให้เกิดการระบาดของโรคพิษสุนัขบ้าและแมว	สุนัขและแมว	๕๐,๐๐๐	๕๐,๐๐๐	๕๐,๐๐๐	๕๐,๐๐๐	๕๐,๐๐๐	๑ ครั้ง ต่อปี	มีการดำเนินการควบคุมและป้องกันโรคพิษสุนัขบ้าทั้งหมด๑๕ หมู่บ้าน	กอง สาธารณสุข
๖๓	ตรวจสุขภาพประจำปี	เพื่อส่งเสริมให้ผู้สูงอายุและประชาชนทั่วไปได้รับการตรวจสุขภาพประจำปี	จำนวน ๑ ครั้ง	๔๐,๐๐๐	๔๐,๐๐๐	๔๐,๐๐๐	๔๐,๐๐๐	๔๐,๐๐๐	๑ ครั้ง ต่อปี	ผู้สูงอายุและประชาชนทั่วไปได้รับการตรวจสุขภาพ	กอง สวัสดิการ
๖๔	พัฒนาศักยภาพอาสาสมัครสาธารณสุขประจำหมู่บ้าน (อสม.)	เพื่อพัฒนาศักยภาพอาสาสมัครสาธารณสุขประจำหมู่บ้าน (อสม.)	จำนวน ๑๑๒ คน	๒๕๐,๐๐๐	๒๕๐,๐๐๐	๒๕๐,๐๐๐	๒๕๐,๐๐๐	๒๕๐,๐๐๐	๑ ครั้ง ต่อปี	อสม.ได้รับความรู้และมีทักษะในการปฏิบัติงานได้อย่างมีประสิทธิภาพ	กอง สาธารณสุข
๖๕	จัดซื้อวัสดุ - อุปกรณ์ในการป้องกันและควบคุมโรคโควิด ๒๐๑๙	เพื่อป้องกันและควบคุมไม่ให้เกิดการระบาดของโรค	จำนวน ๑๕ หมู่บ้าน	๑๕๐,๐๐๐	๑๕๐,๐๐๐	๑๕๐,๐๐๐	๑๕๐,๐๐๐	๑๕๐,๐๐๐	ตามความ เหมาะสม	ประชาชนในพื้นที่ปลอดภัยโรคโควิด ๒๐๑๙	กอง สาธารณสุข

รายละเอียดโครงการพัฒนา แบบ ผ.๐๒
แผนพัฒนาท้องถิ่น(พ.ศ.๒๕๖๖ – ๒๕๗๐)
องค์การบริหารส่วนตำบลเสาเดียว

ยุทธศาสตร์ที่ ๒ ด้านการพัฒนาคุณภาพชีวิต
๒.๓ แผนงานสาธารณสุข

ที่	โครงการ	วัตถุประสงค์	เป้าหมาย (รายละเอียด โครงการ)	งบประมาณและที่มา					ตัวชี้วัด (KPI)	ผลลัพธ์ที่คาดว่าจะ ได้รับ	หน่วยงานที่ รับผิดชอบ
				๒๕๖๖ (บาท)	๒๕๖๗ (บาท)	๒๕๖๘ (บาท)	๒๕๖๙ (บาท)	๒๕๗๐ (บาท)			
๖๖	สนับสนุนและส่งเสริมการจัดบริการสาธารณสุขหรือกิจกรรมสร้างเสริมสุขภาพสถานบริการหรือหน่วยสาธารณสุข	เพื่อสร้างเสริมสุขภาพของประชาชนในตำบล	ตามกิจกรรม/ โครงการ อบต. เสาเดียว	๑๖๑,๑๐๐	๑๖๑,๑๐๐	๑๖๑,๑๐๐	๑๖๑,๑๐๐	๑๖๑,๑๐๐	๑ ครั้ง ต่อปี	มีการดำเนินการสร้างเสริมสุขภาพ ทั้งหมด ๑๕ หมู่บ้าน (ร้อยละ ๑๐๐)	กอง สาธารณสุข
๖๗	สนับสนุนและส่งเสริมการจัดบริการสาธารณสุขหรือกิจกรรมสร้างเสริมสุขภาพและการป้องกันโรคขององค์กรหรือกลุ่มประชาชนหรือหน่วยงานอื่น	เพื่อสร้างเสริมสุขภาพของประชาชนในตำบล	ตามกิจกรรม/ โครงการ อบต. เสาเดียว	๑๗๕,๐๐๐	๑๗๕,๐๐๐	๑๗๕,๐๐๐	๑๗๕,๐๐๐	๑๗๕,๐๐๐	๑ ครั้ง ต่อปี	มีการดำเนินการสร้างเสริมสุขภาพ ทั้งหมด ๑๕ หมู่บ้าน (ร้อยละ ๑๐๐)	กอง สาธารณสุข
๖๘	สนับสนุนและส่งเสริมการจัดบริการสาธารณสุขของศูนย์พัฒนาเด็กเล็กตำบลเสาเดียว	เพื่อสร้างเสริมสุขภาพของเด็กเล็กในตำบล	ตามกิจกรรม/ โครงการ อบต. เสาเดียว	๕๕,๐๐๐	๕๕,๐๐๐	๕๕,๐๐๐	๕๕,๐๐๐	๕๕,๐๐๐	๑ ครั้ง ต่อปี	มีการดำเนินการสร้างเสริมสุขภาพ ทั้งหมด ๑๕ หมู่บ้าน (ร้อยละ ๑๐๐)	กอง สาธารณสุข
๖๙	สนับสนุนค่าใช้จ่ายในการบริหารหรือพัฒนากองทุนหลักประกันสุขภาพให้มีประสิทธิภาพ	เพื่อพัฒนาศักยภาพของคณะกรรมการกองทุน	ตามกิจกรรม/ โครงการ อบต. เสาเดียว	๔๒,๐๐๐	๔๒,๐๐๐	๔๒,๐๐๐	๔๒,๐๐๐	๔๒,๐๐๐	๑ ครั้ง ต่อปี	คณะกรรมการกองทุนบริหารงานได้อย่างมีประสิทธิภาพ	กอง สาธารณสุข
๗๐	สนับสนุนและส่งเสริมกิจกรรมกรณีเกิดโรคระบาดหรือภัยพิบัติในพื้นที่ตำบลเสาเดียว	เพื่อป้องกันและแก้ไขปัญหาได้ตามความจำเป็นเหมาะสม	ตามกิจกรรม/ โครงการ อบต. เสาเดียว	๑๐,๐๐๐	๑๐,๐๐๐	๑๐,๐๐๐	๑๐,๐๐๐	๑๐,๐๐๐	๑ ครั้ง ต่อปี	ประชาชนในตำบลปลอดภัยจากโรคระบาดหรือภัยพิบัติ	กอง สาธารณสุข
๗๑	อุดหนุนคณะกรรมการหมู่บ้าน หมู่ที่ ๑-๑๕ ตำบลเสาเดียว	เพื่อสร้างเสริมสุขภาพของประชาชนในตำบล	โครงการ พระราชดำริ ด้านสาธารณสุข	๓๐๐,๐๐๐	๓๐๐,๐๐๐	๓๐๐,๐๐๐	๓๐๐,๐๐๐	๓๐๐,๐๐๐	๑ ครั้ง ต่อปี	มีการดำเนินการสร้างเสริมสุขภาพ ทั้งหมด ๑๕ หมู่บ้าน	กอง สาธารณสุข

รายละเอียดโครงการพัฒนา แบบ ผ.๐๒
แผนพัฒนาท้องถิ่น(พ.ศ.๒๕๖๖ – ๒๕๗๐)
องค์การบริหารส่วนตำบลเสาเดียว

ยุทธศาสตร์ที่ ๒ ด้านการพัฒนาคุณภาพชีวิต
๒.๓ แผนงานสาธารณสุข

ที่	โครงการ	วัตถุประสงค์	เป้าหมาย (รายละเอียด โครงการ)	งบประมาณและที่มา					ตัวชี้วัด (KPI)	ผลลัพธ์ที่คาดว่าจะได้รับ	หน่วยงานที่ รับผิดชอบ
				๒๕๖๖ (บาท)	๒๕๖๗ (บาท)	๒๕๖๘ (บาท)	๒๕๖๙ (บาท)	๒๕๗๐ (บาท)			
๗๒	โครงการติดตามเฝ้าระวังกลุ่มเสี่ยงผู้เดินทางมาจากพื้นที่อื่นและควบคุมกักกันตัวเพื่อสังเกตอาการการติดเชื้อโควิด ๒๐๑๙	เพื่อป้องกันและควบคุมไม่ให้เกิดการระบาดของโรค	จำนวน ๑๕ หมู่บ้าน	๑๕๐,๐๐๐	๑๕๐,๐๐๐	๑๕๐,๐๐๐	๑๕๐,๐๐๐	๑๕๐,๐๐๐	ตามความเหมาะสม	ประชาชนในพื้นที่ปลอดภัยโรคโควิด ๒๐๑๙	กองสาธารณสุข
๗๓	การพัฒนาระบบสุขภาพในโรงเรียนและชุมชนของสมเด็จพระเทพรัตนราชสุดาฯ สยามบรมราชกุมารี หมู่ที่ ๑ บ้านเสาเดียว	เพื่อพัฒนาระบบสุขภาพในโรงเรียนและชุมชนอย่างถูกวิธี	ตามโครงการบ้านเสาเดียว	๕,๐๐๐	๕,๐๐๐	๕,๐๐๐	๕,๐๐๐	๕,๐๐๐	๑ ครั้งต่อปี	เด็กในโรงเรียนมีระบบสุขภาพอย่างทั่วถึง	กองสาธารณสุข
๗๔	โครงการตรวจสุขภาพเคลื่อนที่สมเด็จพระเจ้าลูกเธอ เจ้าฟ้าจุฬาภรณวลัยลักษณ์ อัครราชกุมารี หมู่ที่ ๑ บ้านเสาเดียว	เพื่อดูแลสุขภาพประชาชนชุมชนให้มีความปลอดภัยจากโรค	ตามโครงการบ้านเสาเดียว	๑๐,๐๐๐	๑๐,๐๐๐	๑๐,๐๐๐	๑๐,๐๐๐	๑๐,๐๐๐	๑ ครั้งต่อปี	ชุมชน/หมู่บ้านปราศจากโรคสุขภาพดีถ้วนหน้า	กองสาธารณสุข
๗๕	การพัฒนาระบบสุขภาพในโรงเรียนและชุมชนของสมเด็จพระเทพรัตนราชสุดาฯ สยามบรมราชกุมารี หมู่ที่ ๒ บ้านไทรงาม	เพื่อพัฒนาระบบสุขภาพในโรงเรียนและชุมชนอย่างถูกวิธี	ตามโครงการบ้านไทรงาม	๕,๐๐๐	๕,๐๐๐	๕,๐๐๐	๕,๐๐๐	๕,๐๐๐	๑ ครั้งต่อปี	เด็กในโรงเรียนมีระบบสุขภาพอย่างทั่วถึง	กองสาธารณสุข
๗๖	โครงการตรวจสุขภาพเคลื่อนที่สมเด็จพระเจ้าลูกเธอ เจ้าฟ้าจุฬาภรณวลัยลักษณ์ อัครราชกุมารี หมู่ที่ ๒ บ้านไทรงาม	เพื่อดูแลสุขภาพประชาชนชุมชนให้มีความปลอดภัยจากโรค	ตามโครงการบ้านไทรงาม	๑๐,๐๐๐	๑๐,๐๐๐	๑๐,๐๐๐	๑๐,๐๐๐	๑๐,๐๐๐	๑ ครั้งต่อปี	ชุมชน/หมู่บ้านปราศจากโรคสุขภาพดีถ้วนหน้า	กองสาธารณสุข

รายละเอียดโครงการพัฒนา แบบ ผ.๐๒
แผนพัฒนาท้องถิ่น(พ.ศ.๒๕๖๖ – ๒๕๗๐)
องค์การบริหารส่วนตำบลเสาเดียว

ยุทธศาสตร์ที่ ๒ ด้านการพัฒนาคุณภาพชีวิต
๒.๓ แผนงานสาธารณสุข

ที่	โครงการ	วัตถุประสงค์	เป้าหมาย (รายละเอียด โครงการ)	งบประมาณและที่มา					ตัวชี้วัด (KPI)	ผลลัพธ์ที่คาดว่าจะได้รับ	หน่วยงานที่ รับผิดชอบ
				๒๕๖๖ (บาท)	๒๕๖๗ (บาท)	๒๕๖๘ (บาท)	๒๕๖๙ (บาท)	๒๕๗๐ (บาท)			
๗๗	การพัฒนาระบบสุขภาพในโรงเรียนและชุมชนของสมเด็จพระเทพรัตนราชสุดาฯสยามบรมราชกุมารี หมู่ที่ ๓ บ้านโนนศรีคุณ	เพื่อพัฒนาระบบสุขภาพในโรงเรียนและชุมชนอย่างถูกวิธี	ตามโครงการบ้านโนนศรีคุณ	๕,๐๐๐	๕,๐๐๐	๕,๐๐๐	๕,๐๐๐	๕,๐๐๐	๑ ครั้งต่อปี	เด็กในโรงเรียนมีระบบสุขภาพอย่างทั่วถึง	กองสาธารณสุข
๗๘	โครงการตรวจสุขภาพเคลื่อนที่สมเด็จพระเจ้าลูกเธอ เจ้าฟ้าจุฬาภรณวลัยลักษณ์ อัครราชกุมารี หมู่ที่ ๓ บ้านโนนศรีคุณ	เพื่อดูแลสุขภาพประชาชนชุมชนให้มีความปลอดภัยจากโรค	ตามโครงการบ้านโนนศรีคุณ	๑๐,๐๐๐	๑๐,๐๐๐	๑๐,๐๐๐	๑๐,๐๐๐	๑๐,๐๐๐	๑ ครั้งต่อปี	ชุมชน/หมู่บ้านปราศจากโรคสุขภาพดีถ้วนหน้า	กองสาธารณสุข
๗๙	การพัฒนาระบบสุขภาพในโรงเรียนและชุมชนของสมเด็จพระเทพรัตนราชสุดาฯสยามบรมราชกุมารี หมู่ที่ ๔ บ้านศรีพัฒนา	เพื่อพัฒนาระบบสุขภาพในโรงเรียนและชุมชนอย่างถูกวิธี	ตามโครงการบ้านศรีพัฒนา	๕,๐๐๐	๕,๐๐๐	๕,๐๐๐	๕,๐๐๐	๕,๐๐๐	๑ ครั้งต่อปี	เด็กในโรงเรียนมีระบบสุขภาพอย่างทั่วถึง	กองสาธารณสุข
๘๐	โครงการตรวจสุขภาพเคลื่อนที่สมเด็จพระเจ้าลูกเธอ เจ้าฟ้าจุฬาภรณวลัยลักษณ์ อัครราชกุมารี หมู่ที่ ๔ บ้านศรีพัฒนา	เพื่อดูแลสุขภาพประชาชนชุมชนให้มีความปลอดภัยจากโรค	ตามโครงการบ้านศรีพัฒนา	๑๐,๐๐๐	๑๐,๐๐๐	๑๐,๐๐๐	๑๐,๐๐๐	๑๐,๐๐๐	๑ ครั้งต่อปี	ชุมชน/หมู่บ้านปราศจากโรคสุขภาพดีถ้วนหน้า	กองสาธารณสุข

รายละเอียดโครงการพัฒนา แบบ ผ.๑๒
แผนพัฒนาท้องถิ่น(พ.ศ.๒๕๖๖ – ๒๕๗๐)
องค์การบริหารส่วนตำบลเสาเดียว

ยุทธศาสตร์ที่ ๒ ด้านการพัฒนาคุณภาพชีวิต
๒.๓ แผนงานสาธารณสุข

ที่	โครงการ	วัตถุประสงค์	เป้าหมาย (รายละเอียด โครงการ)	งบประมาณและที่มา					ตัวชี้วัด (KPI)	ผลลัพธ์ที่คาดว่าจะได้รับ	หน่วยงานที่รับผิดชอบ
				๒๕๖๖ (บาท)	๒๕๖๗ (บาท)	๒๕๖๘ (บาท)	๒๕๖๙ (บาท)	๒๕๗๐ (บาท)			
๘๑	การพัฒนาระบบสุขภาพในโรงเรียนและชุมชนของสมเด็จพระเทพรัตนราชสุดาฯสยามบรมราชกุมารี หมู่ที่ ๕ บ้านศรีสมบูรณ์	เพื่อพัฒนาระบบสุขภาพในโรงเรียนและชุมชนอย่างถูกวิธี	ตามโครงการบ้านศรีสมบูรณ์	๕,๐๐๐	๕,๐๐๐	๕,๐๐๐	๕,๐๐๐	๕,๐๐๐	๑ ครั้งต่อปี	เด็กในโรงเรียนมีระบบสุขภาพอย่างทั่วถึง	กองสาธารณสุข
๘๒	โครงการตรวจสุขภาพเคลื่อนที่สมเด็จพระเจ้าลูกเธอ เจ้าฟ้าจุฬาภรณวลัยลักษณ์ อัครราชกุมารี หมู่ที่ ๕ บ้านศรีสมบูรณ์	เพื่อดูแลสุขภาพประชาชนชุมชนให้มีความปลอดภัยจากโรค	ตามโครงการบ้านศรีสมบูรณ์	๑๐,๐๐๐	๑๐,๐๐๐	๑๐,๐๐๐	๑๐,๐๐๐	๑๐,๐๐๐	๑ ครั้งต่อปี	ชุมชน/หมู่บ้านปราศจากโรคสุขภาพดีถ้วนหน้า	กองสาธารณสุข
๘๓	การพัฒนาระบบสุขภาพในโรงเรียนและชุมชนของสมเด็จพระเทพรัตนราชสุดาฯสยามบรมราชกุมารี หมู่ที่ ๖ บ้านศรีบุญเรือง	เพื่อพัฒนาระบบสุขภาพในโรงเรียนและชุมชนอย่างถูกวิธี	ตามโครงการบ้านศรีบุญเรือง	๕,๐๐๐	๕,๐๐๐	๕,๐๐๐	๕,๐๐๐	๕,๐๐๐	๑ ครั้งต่อปี	เด็กในโรงเรียนมีระบบสุขภาพอย่างทั่วถึง	กองสาธารณสุข
๘๔	โครงการตรวจสุขภาพเคลื่อนที่สมเด็จพระเจ้าลูกเธอ เจ้าฟ้าจุฬาภรณวลัยลักษณ์ อัครราชกุมารี หมู่ที่ ๖ บ้านศรีบุญเรือง	เพื่อดูแลสุขภาพประชาชนชุมชนให้มีความปลอดภัยจากโรค	ตามโครงการบ้านศรีบุญเรือง	๑๐,๐๐๐	๑๐,๐๐๐	๑๐,๐๐๐	๑๐,๐๐๐	๑๐,๐๐๐	๑ ครั้งต่อปี	ชุมชน/หมู่บ้านปราศจากโรคสุขภาพดีถ้วนหน้า	กองสาธารณสุข

รายละเอียดโครงการพัฒนา แบบ ผ.๐๒
แผนพัฒนาท้องถิ่น(พ.ศ.๒๕๖๖ – ๒๕๗๐)
องค์การบริหารส่วนตำบลเสาเดียว

ยุทธศาสตร์ที่ ๒ ด้านการพัฒนาคุณภาพชีวิต
๒.๓ แผนงานสาธารณสุข

ที่	โครงการ	วัตถุประสงค์	เป้าหมาย (รายละเอียด โครงการ)	งบประมาณและที่มา					ตัวชี้วัด (KPI)	ผลลัพธ์ที่คาดว่าจะได้รับ	หน่วยงานที่ รับผิดชอบ
				๒๕๖๖ (บาท)	๒๕๖๗ (บาท)	๒๕๖๘ (บาท)	๒๕๖๙ (บาท)	๒๕๗๐ (บาท)			
๘๕	การพัฒนาระบบสุขภาพในโรงเรียนและชุมชนของสมเด็จพระพรตน์ราชสุทธาสยามบรมราชกุมารี หมู่ที่ ๗ บ้านหนองเต่า	เพื่อพัฒนาระบบสุขภาพในโรงเรียนและชุมชนอย่างถูกวิธี	ตามโครงการบ้านหนองเต่า	๕,๐๐๐	๕,๐๐๐	๕,๐๐๐	๕,๐๐๐	๕,๐๐๐	๑ ครั้งต่อปี	เด็กในโรงเรียนมีระบบสุขภาพอย่างทั่วถึง	กองสาธารณสุข
๘๖	โครงการตรวจสุขภาพเคลื่อนที่สมเด็จพระเจ้าลูกเธอ เจ้าฟ้าจุฬาภรณวลัยลักษณ์ อัครราชกุมารี หมู่ที่ ๗ บ้านหนองเต่า	เพื่อดูแลสุขภาพประชาชนชุมชนให้มีความปลอดภัยจากโรค	ตามโครงการบ้านหนองเต่า	๑๐,๐๐๐	๑๐,๐๐๐	๑๐,๐๐๐	๑๐,๐๐๐	๑๐,๐๐๐	๑ ครั้งต่อปี	ชุมชน/หมู่บ้านปราศจากโรคสุขภาพดีถ้วนหน้า	กองสาธารณสุข
๘๗	การพัฒนาระบบสุขภาพในโรงเรียนและชุมชนของสมเด็จพระพรตน์ราชสุทธาสยามบรมราชกุมารี หมู่ที่ ๘ บ้านไทรออ	เพื่อพัฒนาระบบสุขภาพในโรงเรียนและชุมชนอย่างถูกวิธี	ตามโครงการบ้านไทรออ	๕,๐๐๐	๕,๐๐๐	๕,๐๐๐	๕,๐๐๐	๕,๐๐๐	๑ ครั้งต่อปี	เด็กในโรงเรียนมีระบบสุขภาพอย่างทั่วถึง	กองสาธารณสุข
๘๘	โครงการตรวจสุขภาพเคลื่อนที่สมเด็จพระเจ้าลูกเธอ เจ้าฟ้าจุฬาภรณวลัยลักษณ์ อัครราชกุมารี หมู่ที่ ๘ บ้านไทรออ	เพื่อดูแลสุขภาพประชาชนชุมชนให้มีความปลอดภัยจากโรค	ตามโครงการบ้านไทรออ	๑๐,๐๐๐	๑๐,๐๐๐	๑๐,๐๐๐	๑๐,๐๐๐	๑๐,๐๐๐	๑ ครั้งต่อปี	ชุมชน/หมู่บ้านปราศจากโรคสุขภาพดีถ้วนหน้า	กองสาธารณสุข

รายละเอียดโครงการพัฒนา แบบ ผ.๐๒
แผนพัฒนาท้องถิ่น(พ.ศ.๒๕๖๖ – ๒๕๗๐)
องค์การบริหารส่วนตำบลเสาเดียว

ยุทธศาสตร์ที่ ๒ ด้านการพัฒนาคุณภาพชีวิต
๒.๓ แผนงานสาธารณสุข

ที่	โครงการ	วัตถุประสงค์	เป้าหมาย (รายละเอียด โครงการ)	งบประมาณและที่มา					ตัวชี้วัด (KPI)	ผลลัพธ์ที่คาดว่าจะได้รับ	หน่วยงานที่ รับผิดชอบ
				๒๕๖๖ (บาท)	๒๕๖๗ (บาท)	๒๕๖๘ (บาท)	๒๕๖๙ (บาท)	๒๕๗๐ (บาท)			
๘๙	การพัฒนาระบบสุขภาพในโรงเรียนและชุมชนของสมเด็จพระเทพรัตนราชสุดาฯสยามบรมราชกุมารี หมู่ที่ ๙ บ้านหนองกก	เพื่อพัฒนาระบบสุขภาพในโรงเรียนและชุมชนอย่างถูกวิธี	ตามโครงการบ้านหนองกก	๕,๐๐๐	๕,๐๐๐	๕,๐๐๐	๕,๐๐๐	๕,๐๐๐	๑ ครั้งต่อปี	เด็กในโรงเรียนมีระบบสุขภาพอย่างทั่วถึง	กองสาธารณสุข
๙๐	โครงการตรวจสุขภาพเคลื่อนที่สมเด็จพระเจ้าลูกเธอ เจ้าฟ้าจุฬาภรณวลัยลักษณ์ อัครราชกุมารี หมู่ที่ ๙ บ้านหนองกก	เพื่อดูแลสุขภาพประชาชนชุมชนให้มีความปลอดภัยจากโรค	ตามโครงการบ้านหนองกก	๑๐,๐๐๐	๑๐,๐๐๐	๑๐,๐๐๐	๑๐,๐๐๐	๑๐,๐๐๐	๑ ครั้งต่อปี	ชุมชน/หมู่บ้านปราศจากโรคสุขภาพดีถ้วนหน้า	กองสาธารณสุข
๙๑	การพัฒนาระบบสุขภาพในโรงเรียนและชุมชนของสมเด็จพระเทพรัตนราชสุดาฯสยามบรมราชกุมารี หมู่ที่ ๑๐ บ้านนายาว	เพื่อพัฒนาระบบสุขภาพในโรงเรียนและชุมชนอย่างถูกวิธี	ตามโครงการบ้านนายาว	๕,๐๐๐	๕,๐๐๐	๕,๐๐๐	๕,๐๐๐	๕,๐๐๐	๑ ครั้งต่อปี	เด็กในโรงเรียนมีระบบสุขภาพอย่างทั่วถึง	กองสาธารณสุข
๙๒	โครงการตรวจสุขภาพเคลื่อนที่สมเด็จพระเจ้าลูกเธอ เจ้าฟ้าจุฬาภรณวลัยลักษณ์ อัครราชกุมารี หมู่ที่ ๑๐ บ้านนายาว	เพื่อดูแลสุขภาพประชาชนชุมชนให้มีความปลอดภัยจากโรค	ตามโครงการบ้านนายาว	๑๐,๐๐๐	๑๐,๐๐๐	๑๐,๐๐๐	๑๐,๐๐๐	๑๐,๐๐๐	๑ ครั้งต่อปี	ชุมชน/หมู่บ้านปราศจากโรคสุขภาพดีถ้วนหน้า	กองสาธารณสุข

รายละเอียดโครงการพัฒนา แบบ ผ.๐๒
แผนพัฒนาท้องถิ่น(พ.ศ.๒๕๖๖ – ๒๕๗๐)
องค์การบริหารส่วนตำบลเสาเดียว

ยุทธศาสตร์ที่ ๒ ด้านการพัฒนาคุณภาพชีวิต
๒.๓ แผนงานสาธารณสุข

ที่	โครงการ	วัตถุประสงค์	เป้าหมาย (รายละเอียด โครงการ)	งบประมาณและที่มา					ตัวชี้วัด (KPI)	ผลลัพธ์ที่คาดว่าจะได้รับ	หน่วยงานที่ รับผิดชอบ
				๒๕๖๖ (บาท)	๒๕๖๗ (บาท)	๒๕๖๘ (บาท)	๒๕๖๙ (บาท)	๒๕๗๐ (บาท)			
๙๓	การพัฒนาระบบสุขภาพในโรงเรียนและชุมชนของสมเด็จพระเทพรัตนราชสุดาฯสยามบรมราชกุมารี หมู่ที่ ๑๑ บ้านห้วยก้อม	เพื่อพัฒนาระบบสุขภาพในโรงเรียนและชุมชนอย่างถูกวิธี	ตามโครงการบ้านห้วยก้อม	๕,๐๐๐	๕,๐๐๐	๕,๐๐๐	๕,๐๐๐	๕,๐๐๐	๑ ครั้งต่อปี	เด็กในโรงเรียนมีระบบสุขภาพอย่างทั่วถึง	กองสาธารณสุข
๙๔	โครงการตรวจสุขภาพเคลื่อนที่สมเด็จพระเจ้าลูกเธอ เจ้าฟ้าจุฬาภรณวลัยลักษณ์ อัครราชกุมารี หมู่ที่ ๑๑ บ้านห้วยก้อม	เพื่อดูแลสุขภาพประชาชนชุมชนให้มีความปลอดภัยจากโรค	ตามโครงการบ้านห้วยก้อม	๑๐,๐๐๐	๑๐,๐๐๐	๑๐,๐๐๐	๑๐,๐๐๐	๑๐,๐๐๐	๑ ครั้งต่อปี	ชุมชน/หมู่บ้านปราศจากโรคสุขภาพดีถ้วนหน้า	กองสาธารณสุข
๙๕	การพัฒนาระบบสุขภาพในโรงเรียนและชุมชนของสมเด็จพระเทพรัตนราชสุดาฯสยามบรมราชกุมารี หมู่ที่ ๑๒ บ้านสระคูณ	เพื่อพัฒนาระบบสุขภาพในโรงเรียนและชุมชนอย่างถูกวิธี	ตามโครงการบ้านสระคูณ	๕,๐๐๐	๕,๐๐๐	๕,๐๐๐	๕,๐๐๐	๕,๐๐๐	๑ ครั้งต่อปี	เด็กในโรงเรียนมีระบบสุขภาพอย่างทั่วถึง	กองสาธารณสุข
๙๖	โครงการตรวจสุขภาพเคลื่อนที่สมเด็จพระเจ้าลูกเธอ เจ้าฟ้าจุฬาภรณวลัยลักษณ์ อัครราชกุมารี หมู่ที่ ๑๒ บ้านสระคูณ	เพื่อดูแลสุขภาพประชาชนชุมชนให้มีความปลอดภัยจากโรค	ตามโครงการบ้านสระคูณ	๑๐,๐๐๐	๑๐,๐๐๐	๑๐,๐๐๐	๑๐,๐๐๐	๑๐,๐๐๐	๑ ครั้งต่อปี	ชุมชน/หมู่บ้านปราศจากโรคสุขภาพดีถ้วนหน้า	กองสาธารณสุข

รายละเอียดโครงการพัฒนา แบบ ผ.๐๒
แผนพัฒนาท้องถิ่น(พ.ศ.๒๕๖๖ – ๒๕๗๐)
องค์การบริหารส่วนตำบลเสาเดียว

ยุทธศาสตร์ที่ ๒ ด้านการพัฒนาคุณภาพชีวิต
๒.๓ แผนงานสาธารณสุข

ที่	โครงการ	วัตถุประสงค์	เป้าหมาย (รายละเอียด โครงการ)	งบประมาณและที่มา					ตัวชี้วัด (KPI)	ผลลัพธ์ที่คาดว่าจะได้รับ	หน่วยงานที่ รับผิดชอบ
				๒๕๖๖ (บาท)	๒๕๖๗ (บาท)	๒๕๖๘ (บาท)	๒๕๖๙ (บาท)	๒๕๗๐ (บาท)			
๙๗	การพัฒนาระบบสุขภาพในโรงเรียนและชุมชนของสมเด็จพระพรตน์ราชสุตาสยามบรมราชกุมารี หมู่ที่ ๑๓ บ้านหนองไผ่	เพื่อพัฒนาระบบสุขภาพในโรงเรียนและชุมชนอย่างถูกวิธี	ตามโครงการบ้านหนองไผ่	๕,๐๐๐	๕,๐๐๐	๕,๐๐๐	๕,๐๐๐	๕,๐๐๐	๑ ครั้งต่อปี	เด็กในโรงเรียนมีระบบสุขภาพอย่างทั่วถึง	กองสาธารณสุข
๙๘	โครงการตรวจสุขภาพเคลื่อนที่สมเด็จพระเจ้าลูกเธอ เจ้าฟ้าจุฬาภรณวลัยลักษณ์ อัครราชกุมารี หมู่ที่ ๑๓ บ้านหนองไผ่	เพื่อดูแลสุขภาพประชาชนชุมชนให้มีความปลอดภัยจากโรค	ตามโครงการบ้านหนองไผ่	๑๐,๐๐๐	๑๐,๐๐๐	๑๐,๐๐๐	๑๐,๐๐๐	๑๐,๐๐๐	๑ ครั้งต่อปี	ชุมชน/หมู่บ้านปราศจากโรคสุขภาพดีถ้วนหน้า	กองสาธารณสุข
๙๙	การพัฒนาระบบสุขภาพในโรงเรียนและชุมชนของสมเด็จพระพรตน์ราชสุตาสยามบรมราชกุมารี หมู่ที่ ๑๔ บ้านนาอุดม	เพื่อพัฒนาระบบสุขภาพในโรงเรียนและชุมชนอย่างถูกวิธี	ตามโครงการบ้านนาอุดม	๕,๐๐๐	๕,๐๐๐	๕,๐๐๐	๕,๐๐๐	๕,๐๐๐	๑ ครั้งต่อปี	เด็กในโรงเรียนมีระบบสุขภาพอย่างทั่วถึง	กองสาธารณสุข
๑๐๐	โครงการตรวจสุขภาพเคลื่อนที่สมเด็จพระเจ้าลูกเธอ เจ้าฟ้าจุฬาภรณวลัยลักษณ์ อัครราชกุมารี หมู่ที่ ๑๔ บ้านนาอุดม	เพื่อดูแลสุขภาพประชาชนชุมชนให้มีความปลอดภัยจากโรค	ตามโครงการบ้านนาอุดม	๑๐,๐๐๐	๑๐,๐๐๐	๑๐,๐๐๐	๑๐,๐๐๐	๑๐,๐๐๐	๑ ครั้งต่อปี	ชุมชน/หมู่บ้านปราศจากโรคสุขภาพดีถ้วนหน้า	กองสาธารณสุข

รายละเอียดโครงการพัฒนา แบบ ผ.๐๒
 แผนพัฒนาท้องถิ่น(พ.ศ.๒๕๖๖ – ๒๕๗๐)
 องค์การบริหารส่วนตำบลเสาเดียว

ยุทธศาสตร์ที่ ๒ ด้านการพัฒนาคุณภาพชีวิต
 ๒.๓ แผนงานสาธารณสุข

ที่	โครงการ	วัตถุประสงค์	เป้าหมาย (รายละเอียด โครงการ)	งบประมาณและที่มา					ตัวชี้วัด (KPI)	ผลลัพธ์ที่คาดว่าจะได้รับ	หน่วยงานที่ รับผิดชอบ
				๒๕๖๖ (บาท)	๒๕๖๗ (บาท)	๒๕๖๘ (บาท)	๒๕๖๙ (บาท)	๒๕๗๐ (บาท)			
๑๐๑	การพัฒนาระบบสุขภาพในโรงเรียนและชุมชนของสมเด็จพระเทพรัตนราชสุดาฯ สยามบรมราชกุมารี หมู่ที่ ๑๕ บ้านหนองไฮพัฒนา	เพื่อพัฒนาระบบสุขภาพในโรงเรียนและชุมชนอย่างถูกวิธี	ตามโครงการบ้านหนองไฮพัฒนา	๕,๐๐๐	๕,๐๐๐	๕,๐๐๐	๕,๐๐๐	๕,๐๐๐	๑ ครั้งต่อปี	เด็กในโรงเรียนมีระบบสุขภาพอย่างทั่วถึง	กองสาธารณสุข
๑๐๒	โครงการตรวจสุขภาพเคลื่อนที่สมเด็จพระเจ้าลูกเธอ เจ้าฟ้าจุฬาภรณวลัยลักษณ์ อัครราชกุมารี หมู่ที่ ๑๕ บ้านหนองไฮพัฒนา	เพื่อดูแลสุขภาพประชาชนชุมชนให้มีความปลอดภัยจากโรค	ตามโครงการบ้านหนองไฮพัฒนา	๑๐,๐๐๐	๑๐,๐๐๐	๑๐,๐๐๐	๑๐,๐๐๐	๑๐,๐๐๐	๑ ครั้งต่อปี	ชุมชน/หมู่บ้านปราศจากโรคสุขภาพดีถ้วนหน้า	กองสาธารณสุข

รายละเอียดโครงการพัฒนา แบบ ผ.๐๒
แผนพัฒนาท้องถิ่น(พ.ศ.๒๕๖๖ – ๒๕๗๐)
องค์การบริหารส่วนตำบลเสาเดียว

ยุทธศาสตร์ที่ ๒ ด้านการพัฒนาคุณภาพชีวิต
๒.๓ แผนงานสาธารณสุข

ที่	โครงการ	วัตถุประสงค์	เป้าหมาย (รายละเอียด โครงการ)	งบประมาณและที่มา					ตัวชี้วัด (KPI)	ผลลัพธ์ที่คาดว่าจะได้รับ	หน่วยงาน ที่ รับผิดชอบ
				๒๕๖๖ (บาท)	๒๕๖๗ (บาท)	๒๕๖๘ (บาท)	๒๕๖๙ (บาท)	๒๕๗๐ (บาท)			
๑	โครงการอบรมหมอบ้านในพระราชประสงค์ หมู่ที่ ๑	การฝึกอบรมเพื่อส่งเสริมการเรียนรู้สำหรับ อสม.ประจำหมู่บ้าน	ตามโครงการ อบต.เสาเดียว	๕,๐๐๐	๕,๐๐๐	๕,๐๐๐	๕,๐๐๐	๕,๐๐๐	๑ ครั้ง ต่อปี	อสม.ประจำหมู่บ้านได้เรียนรู้เพื่อพัฒนาศักยภาพ	กอง สาธารณสุข
๒	โครงการพระราชปณิธานสมเด็จพระเจ้าน้องนางเธอ เจ้าฟ้าจุฬาภรณวลัยลักษณ์ อัครราชกุมารีกรมพระศรีสวางควัฒน วรขัตติยราชนารี หมู่ที่ ๑	เพื่อตรวจและเฝ้าระวังมะเร็งเต้านม	ตามโครงการ อบต.เสาเดียว	๕,๐๐๐	๕,๐๐๐	๕,๐๐๐	๕,๐๐๐	๕,๐๐๐	๑ ครั้ง ต่อปี	ชุมชนลดความเสี่ยงจากโรคมะเร็งเต้านม	กอง สาธารณสุข
๓	โครงการตรวจสุขภาพเคลื่อนที่ของสมเด็จพระเจ้าน้องนางเธอ เจ้าฟ้าจุฬาภรณวลัยลักษณ์ อัครราชกุมารีกรมพระศรีสวางควัฒน วรขัตติยราชนารี หมู่ที่ ๑	เพื่อสร้างเสริมสุขภาพของคนในชุมชน ให้สมบูรณ์และแข็งแรงอย่างสม่ำเสมอ	ตามโครงการ อบต.เสาเดียว	๑๕,๐๐๐	๑๕,๐๐๐	๑๕,๐๐๐	๑๕,๐๐๐	๑๕,๐๐๐	๑ ครั้ง ต่อปี	ชุมชนลดความเสี่ยงจากโรค มีสุขภาพสมบูรณ์แข็งแรง	กอง สาธารณสุข
๔	โครงการส่งเสริมโภชนาการและสุขภาพอนามัยแม่และเด็กของสมเด็จพระกนิษฐาธิราชเจ้า กรมสมเด็จพระเทพรัตนราชสุดา เจ้าฟ้ามหาจักรีสิรินธร มหาวชิราลงกรณวรราชภักดี สิริกิจการิณี พริยพัฒน์ รัฐสีมาคุณากรปิยชาติ สยามบรมราชกุมารี หมู่ที่ ๑	เพื่อสร้างเสริมสุขภาพของแม่และเด็กในชุมชน ให้สมบูรณ์และแข็งแรงอย่างสม่ำเสมอ	ตามโครงการ อบต.เสาเดียว	๕,๐๐๐	๕,๐๐๐	๕,๐๐๐	๕,๐๐๐	๕,๐๐๐	๑ ครั้ง ต่อปี	ชุมชนลดความเสี่ยงจากโรค มีสุขภาพสมบูรณ์แข็งแรง	กอง สาธารณสุข

รายละเอียดโครงการพัฒนา แบบ ผ.๐๒
แผนพัฒนาท้องถิ่น(พ.ศ.๒๕๖๖ – ๒๕๗๐)
องค์การบริหารส่วนตำบลเสาเดียว

ยุทธศาสตร์ที่ ๒ ด้านการพัฒนาคุณภาพชีวิต
๒.๓ แผนงานสาธารณสุข

ที่	โครงการ	วัตถุประสงค์	เป้าหมาย (รายละเอียด โครงการ)	งบประมาณและที่มา					ตัวชี้วัด (KPI)	ผลลัพธ์ที่คาดว่าจะได้รับ	หน่วยงาน ที่ รับผิดชอบ
				๒๕๖๖ (บาท)	๒๕๖๗ (บาท)	๒๕๖๘ (บาท)	๒๕๖๙ (บาท)	๒๕๗๐ (บาท)			
๑	โครงการอบรมหมอบ้านในพระราชประสงค์ หมู่ที่ ๒	การฝึกอบรมเพื่อส่งเสริมการเรียนรู้สำหรับ อสม.ประจำหมู่บ้าน	ตามโครงการ อบต.เสาเดียว	๕,๐๐๐	๕,๐๐๐	๕,๐๐๐	๕,๐๐๐	๕,๐๐๐	๑ ครั้งต่อปี	อสม.ประจำหมู่บ้านได้เรียนรู้เพื่อพัฒนาศักยภาพ	กองสาธารณสุข
๒	โครงการพระราชปณิธานสมเด็จพระเจ้าน้องนางเธอ เจ้าฟ้าจุฬาภรณวลัยลักษณ์ อัครราชกุมารี กรมพระศรีสวางควัฒน วรขัตติยราชนารี หมู่ที่ ๒	เพื่อตรวจและเฝ้าระวังมะเร็งเต้านม	ตามโครงการ อบต.เสาเดียว	๕,๐๐๐	๕,๐๐๐	๕,๐๐๐	๕,๐๐๐	๕,๐๐๐	๑ ครั้งต่อปี	ชุมชนลดความเสี่ยงจากโรคมะเร็งเต้านม	กองสาธารณสุข
๓	โครงการตรวจสุขภาพเคลื่อนที่ของสมเด็จพระเจ้าน้องนางเธอ เจ้าฟ้าจุฬาภรณวลัยลักษณ์ อัครราชกุมารี กรมพระศรีสวางควัฒน วรขัตติยราชนารี หมู่ที่ ๒	เพื่อสร้างเสริมสุขภาพของคนในชุมชน ให้สมบูรณ์และแข็งแรงอย่างสม่ำเสมอ	ตามโครงการ อบต.เสาเดียว	๑๕,๐๐๐	๑๕,๐๐๐	๑๕,๐๐๐	๑๕,๐๐๐	๑๕,๐๐๐	๑ ครั้งต่อปี	ชุมชนลดความเสี่ยงจากโรค มีสุขภาพสมบูรณ์แข็งแรง	กองสาธารณสุข
๔	โครงการส่งเสริมโภชนาการและสุขภาพอนามัยแม่และเด็กของสมเด็จพระกนิษฐาธิราชเจ้า กรมสมเด็จพระเทพรัตนราชสุดา เจ้าฟ้ามหาจักรีสิรินธร มหาวชิราลงกรณวรราชภักดี สิริกิจการิณี พริยพัฒน์ รัฐสีมาคุณากรปิยชาติ สยามบรมราชกุมารี หมู่ที่ ๒	เพื่อสร้างเสริมสุขภาพของแม่และเด็กในชุมชน ให้สมบูรณ์และแข็งแรงอย่างสม่ำเสมอ	ตามโครงการ อบต.เสาเดียว	๕,๐๐๐	๕,๐๐๐	๕,๐๐๐	๕,๐๐๐	๕,๐๐๐	๑ ครั้งต่อปี	ชุมชนลดความเสี่ยงจากโรค มีสุขภาพสมบูรณ์แข็งแรง	กองสาธารณสุข

แผนพัฒนาท้องถิ่น(พ.ศ.๒๕๖๖ – ๒๕๗๐)
องค์การบริหารส่วนตำบลเสาเดียว

ยุทธศาสตร์ที่ ๒ ด้านการพัฒนาคุณภาพชีวิต
๒.๓ แผนงานสาธารณสุข

ที่	โครงการ	วัตถุประสงค์	เป้าหมาย (รายละเอียด โครงการ)	งบประมาณและที่มา					ตัวชี้วัด (KPI)	ผลลัพธ์ที่คาดว่าจะได้รับ	หน่วยงาน ที่ รับผิดชอบ
				๒๕๖๖ (บาท)	๒๕๖๗ (บาท)	๒๕๖๘ (บาท)	๒๕๖๙ (บาท)	๒๕๗๐ (บาท)			
๑	โครงการอบรมหมอบ้านในพระราชประสงค์ หมู่ที่ ๓	การฝึกอบรมเพื่อส่งเสริมการเรียนรู้สำหรับ อสม.ประจำหมู่บ้าน	ตามโครงการ อบต.เสาเดียว	๕,๐๐๐	๕,๐๐๐	๕,๐๐๐	๕,๐๐๐	๕,๐๐๐	๑ ครั้งต่อปี	อสม.ประจำหมู่บ้านได้เรียนรู้เพื่อพัฒนาศักยภาพ	กองสาธารณสุข
๒	โครงการพระราชปณิธานสมเด็จพระเจ้าน้องนางเธอ เจ้าฟ้าจุฬาภรณวลัยลักษณ์ อัครราชกุมารี กรมพระศรีสวางควัฒน วรขัตติยราชนารี หมู่ที่ ๓	เพื่อตรวจและเฝ้าระวังมะเร็งเต้านม	ตามโครงการ อบต.เสาเดียว	๕,๐๐๐	๕,๐๐๐	๕,๐๐๐	๕,๐๐๐	๕,๐๐๐	๑ ครั้งต่อปี	ชุมชนลดความเสี่ยงจากโรคมะเร็งเต้านม	กองสาธารณสุข
๓	โครงการตรวจสุขภาพเคลื่อนที่ของสมเด็จพระเจ้าน้องนางเธอ เจ้าฟ้าจุฬาภรณวลัยลักษณ์ อัครราชกุมารี กรมพระศรีสวางควัฒน วรขัตติยราชนารี หมู่ที่ ๓	เพื่อสร้างเสริมสุขภาพของคนในชุมชน ให้สมบูรณ์และแข็งแรงอย่างสม่ำเสมอ	ตามโครงการ อบต.เสาเดียว	๑๕,๐๐๐	๑๕,๐๐๐	๑๕,๐๐๐	๑๕,๐๐๐	๑๕,๐๐๐	๑ ครั้งต่อปี	ชุมชนลดความเสี่ยงจากโรค มีสุขภาพสมบูรณ์แข็งแรง	กองสาธารณสุข
๔	โครงการส่งเสริมโภชนาการและสุขภาพอนามัยแม่และเด็กของสมเด็จพระกนิษฐาธิราชเจ้า กรมสมเด็จพระเทพรัตนราชสุดา เจ้าฟ้ามหาจักรีสิรินธร มหาวชิราลงกรณวรราชภักดี สิริกิจการิณี พริยพัฒน์ รัฐสีมาคุณากรปิยชาติ สยามบรมราชกุมารี หมู่ที่ ๓	เพื่อสร้างเสริมสุขภาพของแม่และเด็กในชุมชน ให้สมบูรณ์และแข็งแรงอย่างสม่ำเสมอ	ตามโครงการ อบต.เสาเดียว	๕,๐๐๐	๕,๐๐๐	๕,๐๐๐	๕,๐๐๐	๕,๐๐๐	๑ ครั้งต่อปี	ชุมชนลดความเสี่ยงจากโรค มีสุขภาพสมบูรณ์แข็งแรง	กองสาธารณสุข

รายละเอียดโครงการพัฒนา แบบ ผ.๐๒
แผนพัฒนาท้องถิ่น(พ.ศ.๒๕๖๖ – ๒๕๗๐)
องค์การบริหารส่วนตำบลเสาเดียว

ยุทธศาสตร์ที่ ๒ ด้านการพัฒนาคุณภาพชีวิต
๒.๓ แผนงานสาธารณสุข

ที่	โครงการ	วัตถุประสงค์	เป้าหมาย (รายละเอียด โครงการ)	งบประมาณและที่มา					ตัวชี้วัด (KPI)	ผลลัพธ์ที่คาดว่าจะได้รับ	หน่วยงาน ที่ รับผิดชอบ
				๒๕๖๖ (บาท)	๒๕๖๗ (บาท)	๒๕๖๘ (บาท)	๒๕๖๙ (บาท)	๒๕๗๐ (บาท)			
๑	โครงการอบรมหมอบ้านในพระราชประสงค์ หมู่ที่ ๔	การฝึกอบรมเพื่อส่งเสริมการเรียนรู้สำหรับ อสม.ประจำหมู่บ้าน	ตามโครงการ อบต.เสาเดียว	๕,๐๐๐	๕,๐๐๐	๕,๐๐๐	๕,๐๐๐	๕,๐๐๐	๑ ครั้ง ต่อปี	อสม.ประจำหมู่บ้านได้เรียนรู้เพื่อพัฒนาศักยภาพ	กอง สาธารณสุข
๒	โครงการพระราชปณิธานสมเด็จพระเจ้าน้องนางเธอ เจ้าฟ้าจุฬาภรณวลัยลักษณ์ อัครราชกุมารี กรมพระศรีสวางควัฒน วรขัตติยราชนารี หมู่ที่ ๔	เพื่อตรวจและเฝ้าระวังมะเร็งเต้านม	ตามโครงการ อบต.เสาเดียว	๕,๐๐๐	๕,๐๐๐	๕,๐๐๐	๕,๐๐๐	๕,๐๐๐	๑ ครั้ง ต่อปี	ชุมชนลดความเสี่ยงจากโรคมะเร็งเต้านม	กอง สาธารณสุข
๓	โครงการตรวจสุขภาพเคลื่อนที่ของสมเด็จพระเจ้าน้องนางเธอ เจ้าฟ้าจุฬาภรณวลัยลักษณ์ อัครราชกุมารี กรมพระศรีสวางควัฒน วรขัตติยราชนารี หมู่ที่ ๔	เพื่อสร้างเสริมสุขภาพของคนในชุมชน ให้สมบูรณ์และแข็งแรงอย่างสม่ำเสมอ	ตามโครงการ อบต.เสาเดียว	๑๕,๐๐๐	๑๕,๐๐๐	๑๕,๐๐๐	๑๕,๐๐๐	๑๕,๐๐๐	๑ ครั้ง ต่อปี	ชุมชนลดความเสี่ยงจากโรค มีสุขภาพสมบูรณ์แข็งแรง	กอง สาธารณสุข
๔	โครงการส่งเสริมโภชนาการและสุขภาพอนามัยแม่และเด็กของสมเด็จพระกนิษฐาธิราชเจ้า กรมสมเด็จพระเทพรัตนราชสุดา เจ้าฟ้ามหาจักรีสิรินธร มหาวชิราลงกรณวรราชภักดี สิริกิจการิณี พริยพัฒน์ รัฐสีมาคุณากรปิยชาติ สยามบรมราชกุมารี หมู่ที่ ๔	เพื่อสร้างเสริมสุขภาพของแม่และเด็กในชุมชน ให้สมบูรณ์และแข็งแรงอย่างสม่ำเสมอ	ตามโครงการ อบต.เสาเดียว	๕,๐๐๐	๕,๐๐๐	๕,๐๐๐	๕,๐๐๐	๕,๐๐๐	๑ ครั้ง ต่อปี	ชุมชนลดความเสี่ยงจากโรค มีสุขภาพสมบูรณ์แข็งแรง	กอง สาธารณสุข

รายละเอียดโครงการพัฒนา แบบ ผ.๐๒
แผนพัฒนาท้องถิ่น(พ.ศ.๒๕๖๖ – ๒๕๗๐)
องค์การบริหารส่วนตำบลเสาเดียว

ยุทธศาสตร์ที่ ๒ ด้านการพัฒนาคุณภาพชีวิต
๒.๓ แผนงานสาธารณสุข

ที่	โครงการ	วัตถุประสงค์	เป้าหมาย (รายละเอียด โครงการ)	งบประมาณและที่มา					ตัวชี้วัด (KPI)	ผลลัพธ์ที่คาดว่าจะได้รับ	หน่วยงาน ที่ รับผิดชอบ
				๒๕๖๖ (บาท)	๒๕๖๗ (บาท)	๒๕๖๘ (บาท)	๒๕๖๙ (บาท)	๒๕๗๐ (บาท)			
๑	โครงการอบรมหมอบ้านในพระราชประสงค์ หมู่ที่ ๕	การฝึกอบรมเพื่อส่งเสริมการเรียนรู้สำหรับ อสม.ประจำหมู่บ้าน	ตามโครงการ อบต.เสาเดียว	๕,๐๐๐	๕,๐๐๐	๕,๐๐๐	๕,๐๐๐	๕,๐๐๐	๑ ครั้ง ต่อปี	อสม.ประจำหมู่บ้านได้เรียนรู้เพื่อพัฒนาศักยภาพ	กอง สาธารณสุข
๒	โครงการพระราชปณิธานสมเด็จพระเจ้าน้องนางเธอ เจ้าฟ้าจุฬาภรณวลัยลักษณ์ อัครราชกุมารี กรมพระศรีสวางควัฒน วรขัตติยราชนารี หมู่ที่ ๕	เพื่อตรวจและเฝ้าระวังมะเร็งเต้านม	ตามโครงการ อบต.เสาเดียว	๕,๐๐๐	๕,๐๐๐	๕,๐๐๐	๕,๐๐๐	๕,๐๐๐	๑ ครั้ง ต่อปี	ชุมชนลดความเสี่ยงจากโรคมะเร็งเต้านม	กอง สาธารณสุข
๓	โครงการตรวจสุขภาพเคลื่อนที่ของสมเด็จพระเจ้าน้องนางเธอ เจ้าฟ้าจุฬาภรณวลัยลักษณ์ อัครราชกุมารี กรมพระศรีสวางควัฒน วรขัตติยราชนารี หมู่ที่ ๕	เพื่อสร้างเสริมสุขภาพของคนในชุมชน ให้สมบูรณ์และแข็งแรงอย่างสม่ำเสมอ	ตามโครงการ อบต.เสาเดียว	๑๕,๐๐๐	๑๕,๐๐๐	๑๕,๐๐๐	๑๕,๐๐๐	๑๕,๐๐๐	๑ ครั้ง ต่อปี	ชุมชนลดความเสี่ยงจากโรค มีสุขภาพสมบูรณ์แข็งแรง	กอง สาธารณสุข
๔	โครงการส่งเสริมโภชนาการและสุขภาพอนามัยแม่และเด็กของสมเด็จพระกนิษฐาธิราชเจ้า กรมสมเด็จพระเทพรัตนราชสุดา เจ้าฟ้ามหาจักรีสิรินธร มหาวชิราลงกรณวรราชภักดี สิริกิจการิณี พริยพัฒน์ รัฐสีมาคุณากรปิยชาติ สยามบรมราชกุมารี หมู่ที่ ๕	เพื่อสร้างเสริมสุขภาพของแม่และเด็กในชุมชน ให้สมบูรณ์และแข็งแรงอย่างสม่ำเสมอ	ตามโครงการ อบต.เสาเดียว	๕,๐๐๐	๕,๐๐๐	๕,๐๐๐	๕,๐๐๐	๕,๐๐๐	๑ ครั้ง ต่อปี	ชุมชนลดความเสี่ยงจากโรค มีสุขภาพสมบูรณ์แข็งแรง	กอง สาธารณสุข

รายละเอียดโครงการพัฒนา แบบ ผ.๐๒
แผนพัฒนาท้องถิ่น(พ.ศ.๒๕๖๖ - ๒๕๗๐)
องค์การบริหารส่วนตำบลเสาเดียว

ยุทธศาสตร์ที่ ๒ ด้านการพัฒนาคุณภาพชีวิต
๒.๓ แผนงานสาธารณสุข

ที่	โครงการ	วัตถุประสงค์	เป้าหมาย (รายละเอียด โครงการ)	งบประมาณและที่มา					ตัวชี้วัด (KPI)	ผลลัพธ์ที่คาดว่าจะได้รับ	หน่วยงาน ที่ รับผิดชอบ
				๒๕๖๖ (บาท)	๒๕๖๗ (บาท)	๒๕๖๘ (บาท)	๒๕๖๙ (บาท)	๒๕๗๐ (บาท)			
๑	โครงการอบรมหมอบ้านในพระราชประสงค์ หมู่ที่ ๖	การฝึกอบรมเพื่อส่งเสริมการเรียนรู้สำหรับ อสม.ประจำหมู่บ้าน	ตามโครงการ อบต.เสาเดียว	๕,๐๐๐	๕,๐๐๐	๕,๐๐๐	๕,๐๐๐	๕,๐๐๐	๑ ครั้งต่อปี	อสม.ประจำหมู่บ้านได้เรียนรู้เพื่อพัฒนาศักยภาพ	กองสาธารณสุข
๒	โครงการพระราชปณิธานสมเด็จพระเจ้าน้องนางเธอ เจ้าฟ้าจุฬาภรณวลัยลักษณ์ อัครราชกุมารี กรมพระศรีสวางควัฒน วรขัตติยราชนารี หมู่ที่ ๖	เพื่อตรวจและเฝ้าระวังมะเร็งเต้านม	ตามโครงการ อบต.เสาเดียว	๕,๐๐๐	๕,๐๐๐	๕,๐๐๐	๕,๐๐๐	๕,๐๐๐	๑ ครั้งต่อปี	ชุมชนลดความเสี่ยงจากโรคมะเร็งเต้านม	กองสาธารณสุข
๓	โครงการตรวจสุขภาพเคลื่อนที่ของสมเด็จพระเจ้าน้องนางเธอ เจ้าฟ้าจุฬาภรณวลัยลักษณ์ อัครราชกุมารี กรมพระศรีสวางควัฒน วรขัตติยราชนารี หมู่ที่ ๖	เพื่อสร้างเสริมสุขภาพของคนในชุมชน ให้สมบูรณ์และแข็งแรงอย่างสม่ำเสมอ	ตามโครงการ อบต.เสาเดียว	๑๕,๐๐๐	๑๕,๐๐๐	๑๕,๐๐๐	๑๕,๐๐๐	๑๕,๐๐๐	๑ ครั้งต่อปี	ชุมชนลดความเสี่ยงจากโรค มีสุขภาพสมบูรณ์แข็งแรง	กองสาธารณสุข
๔	โครงการส่งเสริมโภชนาการและสุขภาพอนามัยแม่และเด็กของสมเด็จพระกนิษฐาธิราชเจ้า กรมสมเด็จพระเทพรัตนราชสุดา เจ้าฟ้ามหาจักรีสิรินธร มหาวชิราลงกรณวรราชภักดี สิริกิจการิณี พริยพัฒน์ รัฐสีมาคุณากรปิยชาติ สยามบรมราชกุมารี หมู่ที่ ๖	เพื่อสร้างเสริมสุขภาพของแม่และเด็กในชุมชน ให้สมบูรณ์และแข็งแรงอย่างสม่ำเสมอ	ตามโครงการ อบต.เสาเดียว	๕,๐๐๐	๕,๐๐๐	๕,๐๐๐	๕,๐๐๐	๕,๐๐๐	๑ ครั้งต่อปี	ชุมชนลดความเสี่ยงจากโรค มีสุขภาพสมบูรณ์แข็งแรง	กองสาธารณสุข

รายละเอียดโครงการพัฒนา แบบ ผ.๐๒
แผนพัฒนาท้องถิ่น(พ.ศ.๒๕๖๖ – ๒๕๗๐)
องค์การบริหารส่วนตำบลเสาเดียว

ยุทธศาสตร์ที่ ๒ ด้านการพัฒนาคุณภาพชีวิต
๒.๓ แผนงานสาธารณสุข

ที่	โครงการ	วัตถุประสงค์	เป้าหมาย (รายละเอียด โครงการ)	งบประมาณและที่มา					ตัวชี้วัด (KPI)	ผลลัพธ์ที่คาดว่าจะได้รับ	หน่วยงาน ที่ รับผิดชอบ
				๒๕๖๖ (บาท)	๒๕๖๗ (บาท)	๒๕๖๘ (บาท)	๒๕๖๙ (บาท)	๒๕๗๐ (บาท)			
๑	โครงการอบรมหมอบ้านในพระราชประสงค์ หมู่ที่ ๗	การฝึกอบรมเพื่อส่งเสริมการเรียนรู้สำหรับ อสม.ประจำหมู่บ้าน	ตามโครงการ อบต.เสาเดียว	๕,๐๐๐	๕,๐๐๐	๕,๐๐๐	๕,๐๐๐	๕,๐๐๐	๑ ครั้ง ต่อปี	อสม.ประจำหมู่บ้านได้เรียนรู้เพื่อพัฒนาศักยภาพ	กองสาธารณสุข
๒	โครงการพระราชปณิธานสมเด็จพระเจ้าน้องนางเธอ เจ้าฟ้าจุฬาภรณวลัยลักษณ์ อัครราชกุมารี กรมพระศรีสวางควัฒน วรขัตติยราชนารี หมู่ที่ ๗	เพื่อตรวจและเฝ้าระวังมะเร็งเต้านม	ตามโครงการ อบต.เสาเดียว	๕,๐๐๐	๕,๐๐๐	๕,๐๐๐	๕,๐๐๐	๕,๐๐๐	๑ ครั้ง ต่อปี	ชุมชนลดความเสี่ยงจากโรคมะเร็งเต้านม	กองสาธารณสุข
๓	โครงการตรวจสุขภาพเคลื่อนที่ของสมเด็จพระเจ้าน้องนางเธอ เจ้าฟ้าจุฬาภรณวลัยลักษณ์ อัครราชกุมารี กรมพระศรีสวางควัฒน วรขัตติยราชนารี หมู่ที่ ๗	เพื่อสร้างเสริมสุขภาพของคนในชุมชน ให้สมบูรณ์และแข็งแรงอย่างสม่ำเสมอ	ตามโครงการ อบต.เสาเดียว	๑๕,๐๐๐	๑๕,๐๐๐	๑๕,๐๐๐	๑๕,๐๐๐	๑๕,๐๐๐	๑ ครั้ง ต่อปี	ชุมชนลดความเสี่ยงจากโรค มีสุขภาพสมบูรณ์แข็งแรง	กองสาธารณสุข
๔	โครงการส่งเสริมโภชนาการและสุขภาพอนามัยแม่และเด็กของสมเด็จพระกนิษฐาธิราชเจ้า กรมสมเด็จพระเทพรัตนราชสุดา เจ้าฟ้ามหาจักรีสิรินธร มหาวชิราลงกรณวรราชภักดี สิริกิจการิณี พิรยพัฒน์ รัฐสีมาคุณากรปิยชาติ สยามบรมราชกุมารี หมู่ที่ ๗	เพื่อสร้างเสริมสุขภาพของแม่และเด็กในชุมชน ให้สมบูรณ์และแข็งแรงอย่างสม่ำเสมอ	ตามโครงการ อบต.เสาเดียว	๕,๐๐๐	๕,๐๐๐	๕,๐๐๐	๕,๐๐๐	๕,๐๐๐	๑ ครั้ง ต่อปี	ชุมชนลดความเสี่ยงจากโรค มีสุขภาพสมบูรณ์แข็งแรง	กองสาธารณสุข

รายละเอียดโครงการพัฒนา แบบ ผ.๐๒
แผนพัฒนาท้องถิ่น(พ.ศ.๒๕๖๖ – ๒๕๗๐)
องค์การบริหารส่วนตำบลเสาเดียว

ยุทธศาสตร์ที่ ๒ ด้านการพัฒนาคุณภาพชีวิต
๒.๓ แผนงานสาธารณสุข

ที่	โครงการ	วัตถุประสงค์	เป้าหมาย (รายละเอียด โครงการ)	งบประมาณและที่มา					ตัวชี้วัด (KPI)	ผลลัพธ์ที่คาดว่าจะได้รับ	หน่วยงาน ที่ รับผิดชอบ
				๒๕๖๖ (บาท)	๒๕๖๗ (บาท)	๒๕๖๘ (บาท)	๒๕๖๙ (บาท)	๒๕๗๐ (บาท)			
๑	โครงการอบรมหมอบ้านในพระราชประสงค์ หมู่ที่ ๘	การฝึกอบรมเพื่อส่งเสริมการเรียนรู้สำหรับ อสม.ประจำหมู่บ้าน	ตามโครงการ อบต.เสาเดียว	๕,๐๐๐	๕,๐๐๐	๕,๐๐๐	๕,๐๐๐	๕,๐๐๐	๑ ครั้ง ต่อปี	อสม.ประจำหมู่บ้านได้เรียนรู้เพื่อพัฒนาศักยภาพ	กองสาธารณสุข
๒	โครงการพระราชปณิธานสมเด็จพระเจ้าน้องนางเธอ เจ้าฟ้าจุฬาภรณวลัยลักษณ์ อัครราชกุมารี กรมพระศรีสวางควัฒน วรขัตติยราชนารี หมู่ที่ ๘	เพื่อตรวจและเฝ้าระวังมะเร็งเต้านม	ตามโครงการ อบต.เสาเดียว	๕,๐๐๐	๕,๐๐๐	๕,๐๐๐	๕,๐๐๐	๕,๐๐๐	๑ ครั้ง ต่อปี	ชุมชนลดความเสี่ยงจากโรคมะเร็งเต้านม	กองสาธารณสุข
๓	โครงการตรวจสุขภาพเคลื่อนที่ของสมเด็จพระเจ้าน้องนางเธอ เจ้าฟ้าจุฬาภรณวลัยลักษณ์ อัครราชกุมารี กรมพระศรีสวางควัฒน วรขัตติยราชนารี หมู่ที่ ๘	เพื่อสร้างเสริมสุขภาพของคนในชุมชน ให้สมบูรณ์และแข็งแรงอย่างสม่ำเสมอ	ตามโครงการ อบต.เสาเดียว	๑๕,๐๐๐	๑๕,๐๐๐	๑๕,๐๐๐	๑๕,๐๐๐	๑๕,๐๐๐	๑ ครั้ง ต่อปี	ชุมชนลดความเสี่ยงจากโรค มีสุขภาพสมบูรณ์แข็งแรง	กองสาธารณสุข
๔	โครงการส่งเสริมโภชนาการและสุขภาพอนามัยแม่และเด็กของสมเด็จพระกนิษฐาธิราชเจ้า กรมสมเด็จพระเทพรัตนราชสุดา เจ้าฟ้ามหาจักรีสิรินธร มหาวชิราลงกรณวรราชภักดี สิริกิจการิณี พริยพัฒน์ รัฐสีมาคุณากรปิยชาติ สยามบรมราชกุมารี หมู่ที่ ๘	เพื่อสร้างเสริมสุขภาพของแม่และเด็กในชุมชน ให้สมบูรณ์และแข็งแรงอย่างสม่ำเสมอ	ตามโครงการ อบต.เสาเดียว	๕,๐๐๐	๕,๐๐๐	๕,๐๐๐	๕,๐๐๐	๕,๐๐๐	๑ ครั้ง ต่อปี	ชุมชนลดความเสี่ยงจากโรค มีสุขภาพสมบูรณ์แข็งแรง	กองสาธารณสุข

รายละเอียดโครงการพัฒนา แบบ ผ.๐๒
แผนพัฒนาท้องถิ่น(พ.ศ.๒๕๖๖ – ๒๕๗๐)
องค์การบริหารส่วนตำบลเสาเดียว

ยุทธศาสตร์ที่ ๒ ด้านการพัฒนาคุณภาพชีวิต
๒.๓ แผนงานสาธารณสุข

ที่	โครงการ	วัตถุประสงค์	เป้าหมาย (รายละเอียด โครงการ)	งบประมาณและที่มา					ตัวชี้วัด (KPI)	ผลลัพธ์ที่คาดว่าจะได้รับ	หน่วยงาน ที่ รับผิดชอบ
				๒๕๖๖ (บาท)	๒๕๖๗ (บาท)	๒๕๖๘ (บาท)	๒๕๖๙ (บาท)	๒๕๗๐ (บาท)			
๑	โครงการอบรมหมอบ้านในพระราชประสงค์ หมู่ที่ ๙	การฝึกอบรมเพื่อส่งเสริมการเรียนรู้สำหรับ อสม.ประจำหมู่บ้าน	ตามโครงการ อบต.เสาเดียว	๕,๐๐๐	๕,๐๐๐	๕,๐๐๐	๕,๐๐๐	๕,๐๐๐	๑ ครั้ง ต่อปี	อสม.ประจำหมู่บ้านได้เรียนรู้เพื่อพัฒนาศักยภาพ	กองสาธารณสุข
๒	โครงการพระราชปณิธานสมเด็จพระเจ้าน้องนางเธอ เจ้าฟ้าจุฬาภรณวลัยลักษณ์ อัครราชกุมารี กรมพระศรีสวางควัฒน วรขัตติยราชนารี หมู่ที่ ๙	เพื่อตรวจและเฝ้าระวังมะเร็งเต้านม	ตามโครงการ อบต.เสาเดียว	๕,๐๐๐	๕,๐๐๐	๕,๐๐๐	๕,๐๐๐	๕,๐๐๐	๑ ครั้ง ต่อปี	ชุมชนลดความเสี่ยงจากโรคมะเร็งเต้านม	กองสาธารณสุข
๓	โครงการตรวจสุขภาพเคลื่อนที่ของสมเด็จพระเจ้าน้องนางเธอ เจ้าฟ้าจุฬาภรณวลัยลักษณ์ อัครราชกุมารี กรมพระศรีสวางควัฒน วรขัตติยราชนารี หมู่ที่ ๙	เพื่อสร้างเสริมสุขภาพของคนในชุมชน ให้สมบูรณ์และแข็งแรงอย่างสม่ำเสมอ	ตามโครงการ อบต.เสาเดียว	๑๕,๐๐๐	๑๕,๐๐๐	๑๕,๐๐๐	๑๕,๐๐๐	๑๕,๐๐๐	๑ ครั้ง ต่อปี	ชุมชนลดความเสี่ยงจากโรค มีสุขภาพสมบูรณ์แข็งแรง	กองสาธารณสุข
๔	โครงการส่งเสริมโภชนาการและสุขภาพอนามัยแม่และเด็กของสมเด็จพระกนิษฐาธิราชเจ้า กรมสมเด็จพระเทพรัตนราชสุดา เจ้าฟ้ามหาจักรีสิรินธร มหาวชิราลงกรณวรราชภักดี สิริกิจการิณี พริยพัฒน์ รัฐสีมาคุณากรปิยชาติ สยามบรมราชกุมารี หมู่ที่ ๙	เพื่อสร้างเสริมสุขภาพของแม่และเด็กในชุมชน ให้สมบูรณ์และแข็งแรงอย่างสม่ำเสมอ	ตามโครงการ อบต.เสาเดียว	๕,๐๐๐	๕,๐๐๐	๕,๐๐๐	๕,๐๐๐	๕,๐๐๐	๑ ครั้ง ต่อปี	ชุมชนลดความเสี่ยงจากโรค มีสุขภาพสมบูรณ์แข็งแรง	กองสาธารณสุข

รายละเอียดโครงการพัฒนา แบบ ผ.๐๒
แผนพัฒนาท้องถิ่น(พ.ศ.๒๕๖๖ – ๒๕๗๐)
องค์การบริหารส่วนตำบลเสาเดียว

ยุทธศาสตร์ที่ ๒ ด้านการพัฒนาคุณภาพชีวิต
๒.๓ แผนงานสาธารณสุข

ที่	โครงการ	วัตถุประสงค์	เป้าหมาย (รายละเอียด โครงการ)	งบประมาณและที่มา					ตัวชี้วัด (KPI)	ผลลัพธ์ที่คาดว่าจะได้รับ	หน่วยงาน ที่ รับผิดชอบ
				๒๕๖๖ (บาท)	๒๕๖๗ (บาท)	๒๕๖๘ (บาท)	๒๕๖๙ (บาท)	๒๕๗๐ (บาท)			
๑	โครงการอบรมหมอบ้านในพระราชประสงค์ หมู่ที่ ๑๐	การฝึกอบรมเพื่อส่งเสริมการเรียนรู้สำหรับ อสม.ประจำหมู่บ้าน	ตามโครงการ อบต.เสาเดียว	๕,๐๐๐	๕,๐๐๐	๕,๐๐๐	๕,๐๐๐	๕,๐๐๐	๑ ครั้ง ต่อปี	อสม.ประจำหมู่บ้านได้เรียนรู้เพื่อพัฒนาศักยภาพ	กองสาธารณสุข
๒	โครงการพระราชปณิธานสมเด็จพระเจ้าน้องนางเธอ เจ้าฟ้าจุฬาภรณวลัยลักษณ์ อัครราชกุมารี กรมพระศรีสวางควัฒน วรขัตติยราชนารี หมู่ที่ ๑๐	เพื่อตรวจและเฝ้าระวังมะเร็งเต้านม	ตามโครงการ อบต.เสาเดียว	๕,๐๐๐	๕,๐๐๐	๕,๐๐๐	๕,๐๐๐	๕,๐๐๐	๑ ครั้ง ต่อปี	ชุมชนลดความเสี่ยงจากโรคมะเร็งเต้านม	กองสาธารณสุข
๓	โครงการตรวจสุขภาพเคลื่อนที่ของสมเด็จพระเจ้าน้องนางเธอ เจ้าฟ้าจุฬาภรณวลัยลักษณ์ อัครราชกุมารี กรมพระศรีสวางควัฒน วรขัตติยราชนารี หมู่ที่ ๑๐	เพื่อสร้างเสริมสุขภาพของคนในชุมชน ให้สมบูรณ์และแข็งแรงอย่างสม่ำเสมอ	ตามโครงการ อบต.เสาเดียว	๑๕,๐๐๐	๑๕,๐๐๐	๑๕,๐๐๐	๑๕,๐๐๐	๑๕,๐๐๐	๑ ครั้ง ต่อปี	ชุมชนลดความเสี่ยงจากโรค มีสุขภาพสมบูรณ์แข็งแรง	กองสาธารณสุข
๔	โครงการส่งเสริมโภชนาการและสุขภาพอนามัยแม่และเด็กของสมเด็จพระกนิษฐาธิราชเจ้า กรมสมเด็จพระเทพรัตนราชสุดา เจ้าฟ้ามหาจักรีสิรินธร มหาวชิราลงกรณวรราชภักดี สิริกิจการิณี พริยพัฒน์ รัฐสีมาคุณากรปิยชาติ สยามบรมราชกุมารี หมู่ที่ ๑๐	เพื่อสร้างเสริมสุขภาพของแม่และเด็กในชุมชน ให้สมบูรณ์และแข็งแรงอย่างสม่ำเสมอ	ตามโครงการ อบต.เสาเดียว	๕,๐๐๐	๕,๐๐๐	๕,๐๐๐	๕,๐๐๐	๕,๐๐๐	๑ ครั้ง ต่อปี	ชุมชนลดความเสี่ยงจากโรค มีสุขภาพสมบูรณ์แข็งแรง	กองสาธารณสุข

รายละเอียดโครงการพัฒนา แบบ ผ.๐๒
แผนพัฒนาท้องถิ่น(พ.ศ.๒๕๖๖ – ๒๕๗๐)
องค์การบริหารส่วนตำบลเสาเดียว

ยุทธศาสตร์ที่ ๒ ด้านการพัฒนาคุณภาพชีวิต
๒.๓ แผนงานสาธารณสุข

ที่	โครงการ	วัตถุประสงค์	เป้าหมาย (รายละเอียด โครงการ)	งบประมาณและที่มา					ตัวชี้วัด (KPI)	ผลลัพธ์ที่คาดว่าจะได้รับ	หน่วยงาน ที่ รับผิดชอบ
				๒๕๖๖ (บาท)	๒๕๖๗ (บาท)	๒๕๖๘ (บาท)	๒๕๖๙ (บาท)	๒๕๗๐ (บาท)			
๑	โครงการอบรมหมอบ้านในพระราชประสงค์ หมู่ที่ ๑๑	การฝึกอบรมเพื่อส่งเสริมการเรียนรู้สำหรับ อสม.ประจำหมู่บ้าน	ตามโครงการ อบต.เสาเดียว	๕,๐๐๐	๕,๐๐๐	๕,๐๐๐	๕,๐๐๐	๕,๐๐๐	๑ ครั้ง ต่อปี	อสม.ประจำหมู่บ้านได้เรียนรู้เพื่อพัฒนาศักยภาพ	กองสาธารณสุข
๒	โครงการพระราชปณิธานสมเด็จพระเจ้าน้องนางเธอ เจ้าฟ้าจุฬาภรณวลัยลักษณ์ อัครราชกุมารี กรมพระศรีสวางควัฒน วรขัตติยราชนารี หมู่ที่ ๑๑	เพื่อตรวจและเฝ้าระวังมะเร็งเต้านม	ตามโครงการ อบต.เสาเดียว	๕,๐๐๐	๕,๐๐๐	๕,๐๐๐	๕,๐๐๐	๕,๐๐๐	๑ ครั้ง ต่อปี	ชุมชนลดความเสี่ยงจากโรคมะเร็งเต้านม	กองสาธารณสุข
๓	โครงการตรวจสุขภาพเคลื่อนที่ของสมเด็จพระเจ้าน้องนางเธอ เจ้าฟ้าจุฬาภรณวลัยลักษณ์ อัครราชกุมารี กรมพระศรีสวางควัฒน วรขัตติยราชนารี หมู่ที่ ๑๑	เพื่อสร้างเสริมสุขภาพของคนในชุมชน ให้สมบูรณ์และแข็งแรงอย่างสม่ำเสมอ	ตามโครงการ อบต.เสาเดียว	๑๕,๐๐๐	๑๕,๐๐๐	๑๕,๐๐๐	๑๕,๐๐๐	๑๕,๐๐๐	๑ ครั้ง ต่อปี	ชุมชนลดความเสี่ยงจากโรค มีสุขภาพสมบูรณ์แข็งแรง	กองสาธารณสุข
๔	โครงการส่งเสริมโภชนาการและสุขภาพอนามัยแม่และเด็กของสมเด็จพระกนิษฐาธิราชเจ้า กรมสมเด็จพระเทพรัตนราชสุดา เจ้าฟ้ามหาจักรีสิรินธร มหาวชิราลงกรณวรราชภักดี สิริกิจการิณี พริยพัฒน์ รัฐสีมาคุณากรปิยชาติ สยามบรมราชกุมารี หมู่ที่ ๑๑	เพื่อสร้างเสริมสุขภาพของแม่และเด็กในชุมชน ให้สมบูรณ์และแข็งแรงอย่างสม่ำเสมอ	ตามโครงการ อบต.เสาเดียว	๕,๐๐๐	๕,๐๐๐	๕,๐๐๐	๕,๐๐๐	๕,๐๐๐	๑ ครั้ง ต่อปี	ชุมชนลดความเสี่ยงจากโรค มีสุขภาพสมบูรณ์แข็งแรง	กองสาธารณสุข

รายละเอียดโครงการพัฒนา แบบ ผ.๐๒
แผนพัฒนาท้องถิ่น(พ.ศ.๒๕๖๖ – ๒๕๗๐)
องค์การบริหารส่วนตำบลเสาเดียว

ยุทธศาสตร์ที่ ๒ ด้านการพัฒนาคุณภาพชีวิต
๒.๓ แผนงานสาธารณสุข

ที่	โครงการ	วัตถุประสงค์	เป้าหมาย (รายละเอียด โครงการ)	งบประมาณและที่มา					ตัวชี้วัด (KPI)	ผลลัพธ์ที่คาดว่าจะได้รับ	หน่วยงาน ที่ รับผิดชอบ
				๒๕๖๖ (บาท)	๒๕๖๗ (บาท)	๒๕๖๘ (บาท)	๒๕๖๙ (บาท)	๒๕๗๐ (บาท)			
๑	โครงการอบรมหมอบ้านในพระราชประสงค์ หมู่ที่ ๑๒	การฝึกอบรมเพื่อส่งเสริมการเรียนรู้สำหรับ อสม.ประจำหมู่บ้าน	ตามโครงการ อบต.เสาเดียว	๕,๐๐๐	๕,๐๐๐	๕,๐๐๐	๕,๐๐๐	๕,๐๐๐	๑ ครั้งต่อปี	อสม.ประจำหมู่บ้านได้เรียนรู้เพื่อพัฒนาศักยภาพ	กองสาธารณสุข
๒	โครงการพระราชปณิธานสมเด็จพระเจ้าน้องนางเธอ เจ้าฟ้าจุฬาภรณวลัยลักษณ์ อัครราชกุมารี กรมพระศรีสวางควัฒน วรขัตติยราชนารี หมู่ที่ ๑๒	เพื่อตรวจและเฝ้าระวังมะเร็งเต้านม	ตามโครงการ อบต.เสาเดียว	๕,๐๐๐	๕,๐๐๐	๕,๐๐๐	๕,๐๐๐	๕,๐๐๐	๑ ครั้งต่อปี	ชุมชนลดความเสี่ยงจากโรคมะเร็งเต้านม	กองสาธารณสุข
๓	โครงการตรวจสุขภาพเคลื่อนที่ของสมเด็จพระเจ้าน้องนางเธอ เจ้าฟ้าจุฬาภรณวลัยลักษณ์ อัครราชกุมารี กรมพระศรีสวางควัฒน วรขัตติยราชนารี หมู่ที่ ๑๒	เพื่อสร้างเสริมสุขภาพของคนในชุมชน ให้สมบูรณ์และแข็งแรงอย่างสม่ำเสมอ	ตามโครงการ อบต.เสาเดียว	๑๕,๐๐๐	๑๕,๐๐๐	๑๕,๐๐๐	๑๕,๐๐๐	๑๕,๐๐๐	๑ ครั้งต่อปี	ชุมชนลดความเสี่ยงจากโรค มีสุขภาพสมบูรณ์แข็งแรง	กองสาธารณสุข
๔	โครงการส่งเสริมโภชนาการและสุขภาพอนามัยแม่และเด็กของสมเด็จพระกนิษฐาธิราชเจ้า กรมสมเด็จพระเทพรัตนราชสุดา เจ้าฟ้ามหาจักรีสิรินธร มหาวชิราลงกรณวรราชภักดี สิริกิจการิณี พริยพัฒน์ รัฐสีมาคุณากรปิยชาติ สยามบรมราชกุมารี หมู่ที่ ๑๒	เพื่อสร้างเสริมสุขภาพของแม่และเด็กในชุมชน ให้สมบูรณ์และแข็งแรงอย่างสม่ำเสมอ	ตามโครงการ อบต.เสาเดียว	๕,๐๐๐	๕,๐๐๐	๕,๐๐๐	๕,๐๐๐	๕,๐๐๐	๑ ครั้งต่อปี	ชุมชนลดความเสี่ยงจากโรค มีสุขภาพสมบูรณ์แข็งแรง	กองสาธารณสุข

รายละเอียดโครงการพัฒนา แบบ ผ.๐๒
แผนพัฒนาท้องถิ่น(พ.ศ.๒๕๖๖ – ๒๕๗๐)
องค์การบริหารส่วนตำบลเสาเดียว

ยุทธศาสตร์ที่ ๒ ด้านการพัฒนาคุณภาพชีวิต
๒.๓ แผนงานสาธารณสุข

ที่	โครงการ	วัตถุประสงค์	เป้าหมาย (รายละเอียด โครงการ)	งบประมาณและที่มา					ตัวชี้วัด (KPI)	ผลลัพธ์ที่คาดว่าจะได้รับ	หน่วยงาน ที่ รับผิดชอบ
				๒๕๖๖ (บาท)	๒๕๖๗ (บาท)	๒๕๖๘ (บาท)	๒๕๖๙ (บาท)	๒๕๗๐ (บาท)			
๑	โครงการอบรมหมอบ้านในพระราชประสงค์ หมู่ที่ ๑๓	การฝึกอบรมเพื่อส่งเสริมการเรียนรู้สำหรับ อสม.ประจำหมู่บ้าน	ตามโครงการ อบต.เสาเดียว	๕,๐๐๐	๕,๐๐๐	๕,๐๐๐	๕,๐๐๐	๕,๐๐๐	๑ ครั้ง ต่อปี	อสม.ประจำหมู่บ้านได้เรียนรู้เพื่อพัฒนาศักยภาพ	กองสาธารณสุข
๒	โครงการพระราชปณิธานสมเด็จพระเจ้าน้องนางเธอ เจ้าฟ้าจุฬาภรณวลัยลักษณ์ อัครราชกุมารี กรมพระศรีสวางควัฒน วรขัตติยราชนารี หมู่ที่ ๑๓	เพื่อตรวจและเฝ้าระวังมะเร็งเต้านม	ตามโครงการ อบต.เสาเดียว	๕,๐๐๐	๕,๐๐๐	๕,๐๐๐	๕,๐๐๐	๕,๐๐๐	๑ ครั้ง ต่อปี	ชุมชนลดความเสี่ยงจากโรคมะเร็งเต้านม	กองสาธารณสุข
๓	โครงการตรวจสุขภาพเคลื่อนที่ของสมเด็จพระเจ้าน้องนางเธอ เจ้าฟ้าจุฬาภรณวลัยลักษณ์ อัครราชกุมารี กรมพระศรีสวางควัฒน วรขัตติยราชนารี หมู่ที่ ๑๓	เพื่อสร้างเสริมสุขภาพของคนในชุมชน ให้สมบูรณ์และแข็งแรงอย่างสม่ำเสมอ	ตามโครงการ อบต.เสาเดียว	๑๕,๐๐๐	๑๕,๐๐๐	๑๕,๐๐๐	๑๕,๐๐๐	๑๕,๐๐๐	๑ ครั้ง ต่อปี	ชุมชนลดความเสี่ยงจากโรค มีสุขภาพสมบูรณ์แข็งแรง	กองสาธารณสุข
๔	โครงการส่งเสริมโภชนาการและสุขภาพอนามัยแม่และเด็กของสมเด็จพระกนิษฐาธิราชเจ้า กรมสมเด็จพระเทพรัตนราชสุดา เจ้าฟ้ามหาจักรีสิรินธร มหาวชิราลงกรณวรราชภักดี สิริกิจการิณี พริยพัฒน์ รัฐสีมาคุณากรปิยชาติ สยามบรมราชกุมารี หมู่ที่ ๑๓	เพื่อสร้างเสริมสุขภาพของแม่และเด็กในชุมชน ให้สมบูรณ์และแข็งแรงอย่างสม่ำเสมอ	ตามโครงการ อบต.เสาเดียว	๕,๐๐๐	๕,๐๐๐	๕,๐๐๐	๕,๐๐๐	๕,๐๐๐	๑ ครั้ง ต่อปี	ชุมชนลดความเสี่ยงจากโรค มีสุขภาพสมบูรณ์แข็งแรง	กองสาธารณสุข

รายละเอียดโครงการพัฒนา แบบ ผ.๐๒
แผนพัฒนาท้องถิ่น(พ.ศ.๒๕๖๖ – ๒๕๗๐)
องค์การบริหารส่วนตำบลเสาเดียว

ยุทธศาสตร์ที่ ๒ ด้านการพัฒนาคุณภาพชีวิต
๒.๓ แผนงานสาธารณสุข

ที่	โครงการ	วัตถุประสงค์	เป้าหมาย (รายละเอียด โครงการ)	งบประมาณและที่มา					ตัวชี้วัด (KPI)	ผลลัพธ์ที่คาดว่าจะได้รับ	หน่วยงาน ที่ รับผิดชอบ
				๒๕๖๖ (บาท)	๒๕๖๗ (บาท)	๒๕๖๘ (บาท)	๒๕๖๙ (บาท)	๒๕๗๐ (บาท)			
๑	โครงการอบรมหมอบ้านในพระราชประสงค์ หมู่ที่ ๑๔	การฝึกอบรมเพื่อส่งเสริมการเรียนรู้สำหรับ อสม.ประจำหมู่บ้าน	ตามโครงการ อบต.เสาเดียว	๕,๐๐๐	๕,๐๐๐	๕,๐๐๐	๕,๐๐๐	๕,๐๐๐	๑ ครั้ง ต่อปี	อสม.ประจำหมู่บ้านได้เรียนรู้เพื่อพัฒนาศักยภาพ	กองสาธารณสุข
๒	โครงการพระราชปณิธานสมเด็จพระเจ้าน้องนางเธอ เจ้าฟ้าจุฬาภรณวลัยลักษณ์ อัครราชกุมารี กรมพระศรีสวางควัฒน วรขัตติยราชนารี หมู่ที่ ๑๔	เพื่อตรวจและเฝ้าระวังมะเร็งเต้านม	ตามโครงการ อบต.เสาเดียว	๕,๐๐๐	๕,๐๐๐	๕,๐๐๐	๕,๐๐๐	๕,๐๐๐	๑ ครั้ง ต่อปี	ชุมชนลดความเสี่ยงจากโรคมะเร็งเต้านม	กองสาธารณสุข
๓	โครงการตรวจสุขภาพเคลื่อนที่ของสมเด็จพระเจ้าน้องนางเธอ เจ้าฟ้าจุฬาภรณวลัยลักษณ์ อัครราชกุมารี กรมพระศรีสวางควัฒน วรขัตติยราชนารี หมู่ที่ ๑๔	เพื่อสร้างเสริมสุขภาพของคนในชุมชน ให้สมบูรณ์และแข็งแรงอย่างสม่ำเสมอ	ตามโครงการ อบต.เสาเดียว	๑๕,๐๐๐	๑๕,๐๐๐	๑๕,๐๐๐	๑๕,๐๐๐	๑๕,๐๐๐	๑ ครั้ง ต่อปี	ชุมชนลดความเสี่ยงจากโรค มีสุขภาพสมบูรณ์แข็งแรง	กองสาธารณสุข
๔	โครงการส่งเสริมโภชนาการและสุขภาพอนามัยแม่และเด็กของสมเด็จพระกนิษฐาธิราชเจ้า กรมสมเด็จพระเทพรัตนราชสุดา เจ้าฟ้ามหาจักรีสิรินธร มหาวชิราลงกรณวรราชภักดี สิริกิจการิณี พิริยพัฒน์ รัฐสีมาคุณากรปิยชาติ สยามบรมราชกุมารี หมู่ที่ ๑๔	เพื่อสร้างเสริมสุขภาพของแม่และเด็กในชุมชน ให้สมบูรณ์และแข็งแรงอย่างสม่ำเสมอ	ตามโครงการ อบต.เสาเดียว	๕,๐๐๐	๕,๐๐๐	๕,๐๐๐	๕,๐๐๐	๕,๐๐๐	๑ ครั้ง ต่อปี	ชุมชนลดความเสี่ยงจากโรค มีสุขภาพสมบูรณ์แข็งแรง	กองสาธารณสุข

รายละเอียดโครงการพัฒนา แบบ ผ.๐๒
แผนพัฒนาท้องถิ่น(พ.ศ.๒๕๖๖ - ๒๕๗๐)
องค์การบริหารส่วนตำบลเสาเดียว

ยุทธศาสตร์ที่ ๒ ด้านการพัฒนาคุณภาพชีวิต
๒.๓ แผนงานสาธารณสุข

ที่	โครงการ	วัตถุประสงค์	เป้าหมาย (รายละเอียดโครงการ)	งบประมาณและที่มา					ตัวชี้วัด (KPI)	ผลลัพธ์ที่คาดว่าจะได้รับ	หน่วยงานที่รับผิดชอบ
				๒๕๖๖ (บาท)	๒๕๖๗ (บาท)	๒๕๖๘ (บาท)	๒๕๖๙ (บาท)	๒๕๗๐ (บาท)			
๑	โครงการอบรมหมอบ้านในพระราชประสงค์ หมู่ที่ ๑๕	การฝึกอบรมเพื่อส่งเสริมการเรียนรู้สำหรับ อสม.ประจำหมู่บ้าน	ตามโครงการ อบต.เสาเดียว	๕,๐๐๐	๕,๐๐๐	๕,๐๐๐	๕,๐๐๐	๕,๐๐๐	๑ ครั้งต่อปี	อสม.ประจำหมู่บ้านได้เรียนรู้เพื่อพัฒนาศักยภาพ	กองสาธารณสุข
๒	โครงการพระราชปณิธานสมเด็จพระนางเจ้าสิริกิติ์ พระบรมราชินีนาถ พระบรมราชชนนีพันปีหลวง ด้านมะเร็งเต้านม หมู่ที่ ๑๕	เพื่อตรวจและเฝ้าระวังมะเร็งเต้านม	ตามโครงการ อบต.เสาเดียว	๕,๐๐๐	๕,๐๐๐	๕,๐๐๐	๕,๐๐๐	๕,๐๐๐	๑ ครั้งต่อปี	ชุมชนลดความเสี่ยงจากโรคมะเร็งเต้านม	กองสาธารณสุข
๓	โครงการตรวจสุขภาพเคลื่อนที่ของสมเด็จพระเจ้าน้องนางเธอ เจ้าฟ้าจุฬาภรณวลัยลักษณ์ อัครราชกุมารี กรมพระศรีสวางควัฒน วรขัตติยราชนารี หมู่ที่ ๑๕	เพื่อสร้างเสริมสุขภาพของคนในชุมชน ให้สมบูรณ์และแข็งแรงอย่างสม่ำเสมอ	ตามโครงการ อบต.เสาเดียว	๑๕,๐๐๐	๑๕,๐๐๐	๑๕,๐๐๐	๑๕,๐๐๐	๑๕,๐๐๐	๑ ครั้งต่อปี	ชุมชนลดความเสี่ยงจากโรค มีสุขภาพสมบูรณ์แข็งแรง	กองสาธารณสุข
๔	โครงการส่งเสริมโภชนาการและสุขภาพอนามัยแม่และเด็กของสมเด็จพระกนิษฐาธิราชเจ้า กรมสมเด็จพระเทพรัตนราชสุดา เจ้าฟ้ามหาจักรีสิรินธร มหาวชิราลงกรณวรราชภักดี สิริกิจการิณี พริยพัฒน์ รัฐสีมาคุณากรปิยชาติ สยามบรมราชกุมารี หมู่ที่ ๑๕	เพื่อสร้างเสริมสุขภาพของแม่และเด็กในชุมชน ให้สมบูรณ์และแข็งแรงอย่างสม่ำเสมอ	ตามโครงการ อบต.เสาเดียว	๕,๐๐๐	๕,๐๐๐	๕,๐๐๐	๕,๐๐๐	๕,๐๐๐	๑ ครั้งต่อปี	ชุมชนลดความเสี่ยงจากโรค มีสุขภาพสมบูรณ์แข็งแรง	กองสาธารณสุข

รายละเอียดโครงการพัฒนา แบบ ผ.๐๒
แผนพัฒนาท้องถิ่น(พ.ศ.๒๕๖๖ – ๒๕๗๐)
องค์การบริหารส่วนตำบลเสาเดียว

ยุทธศาสตร์ที่ ๒ ด้านการพัฒนาคุณภาพชีวิต
๒.๔ แผนงานสังคมสงเคราะห์

ที่	โครงการ	วัตถุประสงค์	เป้าหมาย (รายละเอียด โครงการ)	งบประมาณและที่มา					ตัวชี้วัด (KPI)	ผลลัพธ์ที่คาดว่าจะได้รับ	หน่วยงานที่ รับผิดชอบ
				๒๕๖๖ (บาท)	๒๕๖๗ (บาท)	๒๕๖๘ (บาท)	๒๕๖๙ (บาท)	๒๕๗๐ (บาท)			
๑	จัดซื้อผ้าห่มกันหนาวแก่ผู้ด้อยโอกาส ผู้สูงอายุ ผู้พิการ เด็ก และเยาวชน	เพื่อบรรเทาภัยหนาวให้กับประชาชน	จำนวน ๑๕๐ ผืน	๕๐,๐๐๐	๕๐,๐๐๐	๕๐,๐๐๐	๕๐,๐๐๐	๕๐,๐๐๐	๑ ครั้ง ต่อปี	เพิ่มความอบอุ่นให้กับร่างกาย	กอง สวัสดิการ
๒	ส่งเสริมสนับสนุนศูนย์เยาวชนตำบลเสาเดียว	เพื่อให้เด็ก และเยาวชนใช้เวลาว่างให้เกิดประโยชน์	ตามโครงการ อบต.เสาเดียว	๑๐,๐๐๐	๑๐,๐๐๐	๑๐,๐๐๐	๑๐,๐๐๐	๑๐,๐๐๐	๑ ครั้ง ต่อปี	เด็ก และเยาวชนได้ใช้เวลาว่างในการทำกิจกรรมร่วมกัน	กอง สวัสดิการฯ
๓	ฝึกอบรมอาชีพเพื่อพัฒนาศักยภาพให้แก่เด็ก เยาวชน กลุ่มสตรี ผู้สูงอายุ ผู้พิการ ผู้ด้อยโอกาส และประชาชนทั่วไป	เพื่อนำความรู้ไปประกอบอาชีพสร้างรายได้	ตามโครงการ อบต.เสาเดียว	๘๐,๐๐๐	๘๐,๐๐๐	๘๐,๐๐๐	๘๐,๐๐๐	๘๐,๐๐๐	๑ ครั้ง ต่อปี	ประชาชนมีรายได้เพิ่มขึ้น	กอง สวัสดิการฯ
๔	สงเคราะห์ครอบครัวเด็ก เยาวชน สตรี ผู้ยากไร้ และผู้ด้อยโอกาส	เพื่อช่วยเหลือครอบครัวเด็ก เยาวชน สตรี ผู้ยากไร้และผู้ด้อยโอกาส	จำนวน ๑๕ หมู่บ้าน	๕๐,๐๐๐	๕๐,๐๐๐	๕๐,๐๐๐	๕๐,๐๐๐	๕๐,๐๐๐	ตามความ เหมาะสม	ครอบครัวเด็ก เยาวชน สตรีผู้ยากไร้ และผู้ด้อยโอกาส ได้รับการช่วยเหลือ ทำให้มีคุณภาพชีวิตที่ดีขึ้น	กอง สวัสดิการ
๕	ตรวจสอบสุขภาพและติดตามดูแลผู้สูงอายุ ผู้พิการ ผู้ป่วยเอดส์ในชุมชน	เพื่อให้ผู้สูงอายุ ผู้พิการ ผู้ป่วยเอดส์ ได้รับการดูแลเอาใจใส่	ตามโครงการ อบต.เสาเดียว	๒๐,๐๐๐	๒๐,๐๐๐	๒๐,๐๐๐	๒๐,๐๐๐	๒๐,๐๐๐	ตามความ เหมาะสม	ผู้สูงอายุ ผู้พิการ ผู้ป่วยเอดส์ ได้รับการดูแลเอาใจใส่	กอง สวัสดิการ

รายละเอียดโครงการพัฒนา แบบ ผ.๐๒
แผนพัฒนาท้องถิ่น(พ.ศ.๒๕๖๖ – ๒๕๗๐)
องค์การบริหารส่วนตำบลเสาเดียว

ยุทธศาสตร์ที่ ๒ ด้านการพัฒนาคุณภาพชีวิต
๒.๔ แผนงานสังคมสงเคราะห์

ที่	โครงการ	วัตถุประสงค์	เป้าหมาย (รายละเอียด โครงการ)	งบประมาณและที่มา					ตัวชี้วัด (KPI)	ผลลัพธ์ที่คาดว่าจะได้รับ	หน่วยงานที่รับผิดชอบ
				๒๕๖๖ (บาท)	๒๕๖๗ (บาท)	๒๕๖๘ (บาท)	๒๕๖๙ (บาท)	๒๕๗๐ (บาท)			
๖	ส่งเสริมและสนับสนุนกิจกรรมชมรมผู้สูงอายุผู้พิการ ผู้ป่วยเอดส์	เพื่อให้ผู้สูงอายุ ผู้พิการ ผู้ป่วยเอดส์ ได้ทำกิจกรรมร่วมกัน	ตามโครงการ อบต.เสาเดียว	๓๐,๐๐๐	๓๐,๐๐๐	๓๐,๐๐๐	๓๐,๐๐๐	๓๐,๐๐๐	ตามความ เหมาะสม	ได้ส่งเสริมการทำกิจกรรมของกลุ่มเป้าหมาย	กอง สวัสดิการ
๗	สนับสนุนเบี้ยยังชีพผู้สูงอายุ	-เพื่อให้ผู้สูงอายุได้รับสวัสดิการในการดำเนินชีวิต	ผู้สูงอายุ จำนวน ๑,๐๕๒ คน	๘,๓๒๘,๔๐๐	๘,๓๒๘,๔๐๐	๘,๓๒๘,๔๐๐	๘,๓๒๘,๔๐๐	๘,๓๒๘,๔๐๐	เดือนละ ครั้ง	-ผู้สูงอายุได้รับสวัสดิการในการดำเนินชีวิต	กอง สวัสดิการ
๘	สนับสนุนเบี้ยยังชีพผู้พิการ	-เพื่อให้ผู้พิการได้รับสวัสดิการในการดำเนินชีวิต	ผู้พิการ จำนวน ๔๐๐ คน	๓,๘๔๐,๐๐๐	๓,๘๔๐,๐๐๐	๓,๘๔๐,๐๐๐	๓,๘๔๐,๐๐๐	๓,๘๔๐,๐๐๐	เดือนละ ครั้ง	-ผู้พิการได้รับสวัสดิการในการดำเนินชีวิต	กอง สวัสดิการ
๙	สนับสนุนเบี้ยยังชีพผู้ป่วยเอดส์	-เพื่อให้ผู้ป่วยเอดส์ได้รับสวัสดิการในการดำเนินชีวิต	ผู้ป่วยเอดส์ จำนวน ๑๒ คน	๗๒,๐๐๐	๗๒,๐๐๐	๗๒,๐๐๐	๗๒,๐๐๐	๗๒,๐๐๐	เดือนละ ครั้ง	ผู้ป่วยเอดส์ได้รับสวัสดิการในการดำเนินชีวิต	กอง สวัสดิการ
๑๐	ส่งเสริมกิจกรรมศูนย์พัฒนาครอบครัวตำบลเสาเดียว	เพื่อให้เด็ก และเยาวชนใช้เวลาว่างให้เกิดประโยชน์และพัฒนาครอบครัว	ตามโครงการ อบต.เสาเดียว	๑๐,๐๐๐	๑๐,๐๐๐	๑๐,๐๐๐	๑๐,๐๐๐	๑๐,๐๐๐	๑ ครั้ง ต่อปี	เด็กและเยาวชนได้ใช้เวลาว่างในการทำกิจกรรมร่วมกัน	กอง สวัสดิการฯ
๑๑	โครงการโรงเรียนผู้สูงอายุ	เพื่อส่งเสริมการศึกษากลุ่มการเรียนรู้สำหรับผู้สูงอายุในตำบลเสาเดียว	ตามโครงการ อบต.เสาเดียว	๕๐,๐๐๐	๕๐,๐๐๐	๕๐,๐๐๐	๕๐,๐๐๐	๕๐,๐๐๐	๑ ครั้ง ต่อ ปี	ผู้สูงอายุในตำบลได้เข้าร่วมกิจกรรมได้และได้เรียนรู้เพื่อพัฒนาศักยภาพของแต่ละคน	กอง สวัสดิการ สังคม

รายละเอียดโครงการพัฒนา แบบ ผ.๑๒
แผนพัฒนาท้องถิ่น(พ.ศ.๒๕๖๖ – ๒๕๗๐)
องค์การบริหารส่วนตำบลเสาเดียว

ยุทธศาสตร์ที่ ๒ ด้านการพัฒนาคุณภาพชีวิต

ที่	โครงการ	วัตถุประสงค์	เป้าหมาย (รายละเอียด โครงการ)	งบประมาณและที่มา					ตัวชี้วัด (KPI)	ผลลัพธ์ที่คาดว่าจะ ได้รับ	หน่วยงานที่ รับผิดชอบ
				๒๕๖๖ (บาท)	๒๕๖๗ (บาท)	๒๕๖๘ (บาท)	๒๕๖๙ (บาท)	๒๕๗๐ (บาท)			
๑	ส่งเสริมและสนับสนุน สาธารณสุขมูลฐาน	เพื่อสร้างเสริมสุขภาพ การ ป้องกันโรค และการเข้าถึง บริการสาธารณสุขได้อย่าง ทั่วถึง	จำนวน ๑๕ หมู่บ้าน	๒๒๕,๐๐๐	๒๒๕,๐๐๐	๒๒๕,๐๐๐	๒๒๕,๐๐๐	๒๒๕,๐๐๐	๑ ครั้ง ต่อปี	มีการพัฒนา สาธารณสุขมูลฐาน ทั้งหมด ๑๕ หมู่บ้าน (ร้อยละ ๑๐๐)	กอง สาธารณสุข
๒	สมทบกองทุนหลักประกัน สุขภาพตำบล	เพื่อส่งเสริมป้องกันรักษาพื้น ฟูสุขภาพประชาชนตำบล เสาเดียว	จำนวน ๑ กองทุน	๑๒๐,๐๐๐	๑๒๐,๐๐๐	๑๒๐,๐๐๐	๑๒๐,๐๐๐	๑๒๐,๐๐๐	๑ ครั้ง ต่อปี	มีการดำเนินการเพื่อ ส่งเสริมป้องกัน รักษาพื้นฟูสุขภาพ ประชาชนตำบล เสาเดียว	กอง สาธารณสุข
๓	อุดหนุนที่ทำการปกครอง อ. หนองหงส์ โครงการสนับสนุน กิจการกาชาดในการรับบริจาค โลหิต อวัยวะ และดวงตา	เพื่อช่วยเหลือรักษาชีวิต ผู้ป่วย	กลุ่มพลังมวลชน ต่าง ๆ ร่วมบริจาค โลหิต อวัยวะและ ดวงตา	๕,๐๐๐	๕,๐๐๐	๕,๐๐๐	๕,๐๐๐	๕,๐๐๐	๑ ครั้ง ต่อปี	ได้ช่วยเหลือรักษา ชีวิตผู้ป่วย	กอง สวัสดิการ
๔	อุดหนุนสงเคราะห์เหล่ากาชาด จ. บุรีรัมย์ ตามโครงการจัดหา รายได้เพื่อจัดกิจกรรมสาธารณ กุศลฯ	-เพื่อสงเคราะห์ช่วยเหลือ ผู้ด้อยโอกาสและช่วยเหลือ รักษาชีวิตผู้ป่วย	ตามโครงการสงนง. เหล่ากาชาด จ. บุรีรัมย์	๑๐,๐๐๐	๑๐,๐๐๐	๑๐,๐๐๐	๑๐,๐๐๐	๑๐,๐๐๐	๑ ครั้ง ต่อปี	-ผู้ด้อยโอกาส และ ผู้ป่วยได้รับการ ช่วยเหลือ	กอง สวัสดิการ
๕	สมทบกองทุนสวัสดิการชุมชน	เพื่อเสริมสร้างความเข้มแข็ง ของชุมชนในการพัฒนา คุณภาพชีวิตของประชาชน	จำนวน ๑ กองทุน	๔๐,๐๐๐	๔๐,๐๐๐	๔๐,๐๐๐	๔๐,๐๐๐	๔๐,๐๐๐	ตามความ เหมาะสม	ชุมชนมีความ เข้มแข็ง ประชาชนมี คุณภาพชีวิตที่ดีขึ้น	กอง สวัสดิการ

รายละเอียดโครงการพัฒนา แบบ ผ.๐๒
แผนพัฒนาท้องถิ่น(พ.ศ.๒๕๖๖ – ๒๕๗๐)
องค์การบริหารส่วนตำบลเสาเดียว

ยุทธศาสตร์ที่ ๒ ด้านการพัฒนาคุณภาพชีวิต

ที่	โครงการ	วัตถุประสงค์	เป้าหมาย (รายละเอียด โครงการ)	งบประมาณและที่มา					ตัวชี้วัด (KPI)	ผลลัพธ์ที่คาดว่าจะ ได้รับ	หน่วยงานที่ รับผิดชอบ
				๒๕๖๖ (บาท)	๒๕๖๗ (บาท)	๒๕๖๘ (บาท)	๒๕๖๙ (บาท)	๒๕๗๐ (บาท)			
๖	อุดหนุนที่ทำการปกครองอ. หนองหงส์ตามโครงการ ป้องกันและแก้ไขปัญหา เสพติด ปี ๖๖-๗๐	เพื่อป้องกันและแก้ไข ปัญหาเสพติด	จำนวน ๑ แห่ง	๑๐,๐๐๐	๑๐,๐๐๐	๑๐,๐๐๐	๑๐,๐๐๐	๑๐,๐๐๐	๑ ครั้ง ต่อปี	ปัญหาเสพติดลดลง	สำนักปลัด
๗	ส่งเสริมสนับสนุนศูนย์พัฒนา ครอบครัวตำบล เสาเดียว	เพื่อสร้างความรัก ความ อบอุ่นในครอบครัว	ตามโครงการ อบต. เสาเดียว	๓๐,๐๐๐ อบต. ๑๐,๐๐๐ พมจ.	๓๐,๐๐๐ อบต. ๑๐,๐๐๐ พมจ.	๓๐,๐๐๐ อบต. ๑๐,๐๐๐ พมจ.	๓๐,๐๐๐ อบต. ๑๐,๐๐๐ พมจ.	๓๐,๐๐๐ อบต. ๑๐,๐๐๐ พมจ.	๑ ครั้ง ต่อปี	เกิดความรัก ความ อบอุ่นในครอบครัว	กอง สวัสดิการฯ
๘	จัดกิจกรรม/สนับสนุนอปท/ ส่วนราชการอื่น/กลุ่ม/ องค์กร กิจกรรมอันเป็น สาธารณประโยชน์ และตาม มติ นโยบายต่าง ๆ	-เพื่อส่งเสริม สนับสนุน การจัดกิจกรรมของอปท. ส่วนราชการอื่น/กลุ่ม/ องค์กร กิจกรรมอันเป็น สาธารณประโยชน์	ตามโครงการ อบต. เสาเดียวและ โครงการอปท./ส่วน ราชการอื่น/กลุ่ม/ องค์กร	๑๗๐,๐๐๐	๑๗๐,๐๐๐	๑๗๐,๐๐๐	๑๗๐,๐๐๐	๑๗๐,๐๐๐	๑ ครั้ง ต่อปี	-อปท. ส่วนราชการ อื่น/กลุ่ม/องค์กร กิจกรรมอันเป็น สาธารณประโยชน์	สำนักปลัด กอง การศึกษาฯ
๙	ฝึกอบรมอาชีพให้กับ กลุ่มสตรี แม่บ้าน กลุ่มเด็กและเยาวชน กลุ่มผู้สูงอายุ กลุ่มผู้พิการ ผู้ด้อยโอกาสและประชาชนทั่วไป	เพื่อให้ประชาชนมีรายได้ เพิ่มขึ้น	ตามโครงการ อบต. เสาเดียว	๕๐,๐๐๐	๕๐,๐๐๐	๕๐,๐๐๐	๕๐,๐๐๐	๕๐,๐๐๐	๑ ครั้ง ต่อปี	ประชาชนมีรายได้ เพิ่มขึ้น	กอง สวัสดิการฯ
๑๐	สนับสนุนกิจกรรมสภาเด็ก และเยาวชนตำบลเสาเดียว	เพื่อส่งเสริมกิจกรรมอัน เป็นประโยชน์ฯ	ตามโครงการ อบต. เสาเดียว	๕๐,๐๐๐	๕๐,๐๐๐	๕๐,๐๐๐	๕๐,๐๐๐	๕๐,๐๐๐	๑ ครั้ง ต่อปี	เยาวชนมีคุณภาพชีวิต ที่ดีขึ้น	กอง สวัสดิการฯ
๑๑	สนับสนุนกลุ่ม อสม.	เพื่อให้ประชาชนมีรายได้ เพิ่มขึ้น	ตามโครงการ อบต. เสาเดียว	๕๐,๐๐๐	๕๐,๐๐๐	๕๐,๐๐๐	๕๐,๐๐๐	๕๐,๐๐๐	๑ ครั้ง ต่อปี	ประชาชนมีรายได้ เพิ่มขึ้น	กอง สวัสดิการฯ

รายละเอียดโครงการพัฒนา แบบ ผ.๐๒
 แผนพัฒนาท้องถิ่น(พ.ศ.๒๕๖๖ – ๒๕๗๐)
 องค์การบริหารส่วนตำบลเสาเดียว

ยุทธศาสตร์ที่ ๒ ด้านการพัฒนาคุณภาพชีวิต
 ๒.๕ แผนงานบริหารงานทั่วไป

ที่	โครงการ	วัตถุประสงค์	เป้าหมาย (รายละเอียด โครงการ)	งบประมาณและที่มา					ตัวชี้วัด (KPI)	ผลลัพธ์ที่คาดว่าจะ ได้รับ	หน่วยงานที่ รับผิดชอบ
				๒๕๖๖ (บาท)	๒๕๖๗ (บาท)	๒๕๖๘ (บาท)	๒๕๖๙ (บาท)	๒๕๗๐ (บาท)			
๑	จ้างเหมาบริการขับรถยนต์ประจำ รพพยาบาลฉุกเฉิน	เพื่อประจำและขับรถ รับส่งผู้ป่วยฉุกเฉิน	จำนวน ๑ อัตรา	๑๐๘,๐๐๐	๑๐๘,๐๐๐	๑๐๘,๐๐๐	๑๐๘,๐๐๐	๑๐๘,๐๐๐	๑ คน	เพื่อให้ศูนย์ ปฏิบัติงานมี ประสิทธิภาพ	กอง สาธารณสุข
๒	จ้างเหมาบริการเจ้าหน้าที่ประจำ รพพยาบาลฉุกเฉิน	เพื่อเป็นเจ้าหน้าที่ประจำ รพพยาบาลฉุกเฉิน	จำนวน ๑ อัตรา	๑๐๘,๐๐๐	๑๐๘,๐๐๐	๑๐๘,๐๐๐	๑๐๘,๐๐๐	๑๐๘,๐๐๐	๑ คน	เพื่อให้ศูนย์ ปฏิบัติงานมี ประสิทธิภาพ	กอง สาธารณสุข
๓	ค่าออกแบบควบคุมงานก่อสร้าง ขององค์การบริหารส่วนตำบลเสา เดียว	เพื่อใช้จ่ายในการออกแบบ ค่าควบคุมงานก่อสร้างฯ	ตามโครงการ อบต.เสาเดียว	๑๐๐,๐๐๐	๑๐๐,๐๐๐	๑๐๐,๐๐๐	๑๐๐,๐๐๐	๑๐๐,๐๐๐	ต่อปี	เพื่อปฏิบัติงานมี ประสิทธิภาพ	กองช่าง

รายละเอียดโครงการพัฒนา แบบ ผ.๐๒
แผนพัฒนาท้องถิ่น(พ.ศ.๒๕๖๖ – ๒๕๗๐)

องค์การบริหารส่วนตำบลเสาเดียว

วัฒนธรรมประเพณีท้องถิ่น

ยุทธศาสตร์ที่ ๓ ด้านการพัฒนาศึกษา กีฬานันทนาการและส่งเสริมศิลปะ
๓.๑ แผนงานบริหารงานทั่วไป

ที่	โครงการ	วัตถุประสงค์	เป้าหมาย (รายละเอียด โครงการ)	งบประมาณและที่มา					ตัวชี้วัด (KPI)	ผลลัพธ์ที่คาดว่าจะ ได้รับ	หน่วยงานที่ รับผิดชอบ
				๒๕๖๖ (บาท)	๒๕๖๗ (บาท)	๒๕๖๘ (บาท)	๒๕๖๙ (บาท)	๒๕๗๐ (บาท)			
๑	ส่งเสริมการพัฒนาคุณภาพครู	เพื่อให้บุคลากรทางการศึกษาสามารถจัดการเรียนรู้ตามมาตรฐานที่ส่วนกลางกำหนด	ครูทุกคนในศพด.	๙๐,๐๐๐	๙๐,๐๐๐	๙๐,๐๐๐	๙๐,๐๐๐	๙๐,๐๐๐	ตามความเหมาะสม	สถานศึกษาได้รับการพัฒนาผ่านการประกันคุณภาพภายนอก	กองการศึกษา
๒	จัดกิจกรรมเทิดทูนปกป้องสถาบันสำคัญของชาติ	เพื่อให้ประชาชนมีความจงรักภักดี ตำรงรักษาสถาบันสำคัญของชาติไว้	ตามโครงการ อบต.เสาเดียว	๕๐,๐๐๐	๕๐,๐๐๐	๕๐,๐๐๐	๕๐,๐๐๐	๕๐,๐๐๐	๑ ครั้ง ต่อปี	ประชาชนมีความจงรักภักดี สถาบันสำคัญของชาติคงอยู่	สำนักปลัด
๓	โครงการศึกษาดูงาน	เพื่อพัฒนาเพิ่มพูนความรู้ความเข้าใจและแนวทางการปฏิบัติตามนโยบายปฏิรูปการศึกษา	ครูผู้ดูแลเด็กได้พัฒนาตนเองได้ดียิ่งขึ้น	๖๐,๐๐๐ อบต.	๖๐,๐๐๐ อบต.	๖๐,๐๐๐ อบต.	๖๐,๐๐๐ อบต.	๖๐,๐๐๐ อบต.	ตามความเหมาะสม	เพื่อพัฒนาเพิ่มพูนความรู้ ความเข้าใจและแนวทางการปฏิบัติตามนโยบาย	กองการศึกษา
๔	โครงการประชุมผู้ปกครองเด็ก	เพื่อชี้แจงให้ผู้ปกครองได้ทราบและเข้าใจถึงหลักการ ปรัชญา นโยบาย	ผู้ปกครองเด็กเข้าร่วมประชุมอย่างน้อย ร้อยละ ๘๕ %	๒,๐๐๐ อบต.	๒,๐๐๐ อบต.	๒,๐๐๐ อบต.	๒,๐๐๐ อบต.	๒,๐๐๐ อบต.	ตามความเหมาะสม	ผู้ปกครองนักเรียนได้ทราบและเข้าใจถึงหลักการ ปรัชญา นโยบาย	ศพด.อบต.เสาเดียว
๕	จัดหาอุปกรณ์กีฬาหมู่บ้านและเครื่องออกกำลังกาย หมู่ ๑-๑๕	เพื่อส่งเสริมให้ประชาชนออกกำลังกาย	ตามโครงการ อบต.เสาเดียว	๒๐๐,๐๐๐	๒๐๐,๐๐๐	๒๐๐,๐๐๐	๒๐๐,๐๐๐	๒๐๐,๐๐๐	๑ ครั้ง ต่อปี	ประชาชนมีสุขภาพแข็งแรง	กองการศึกษา
๖	อบรมคุณธรรม จริยธรรมสำหรับเด็ก เยาวชนและประชาชนทั่วไป	เพื่อให้เด็ก เยาวชนและประชาชนทั่วไป มีคุณธรรม และจริยธรรม	เด็ก เยาวชนและประชาชนทั่วไปจำนวน ๑๒๐ คน	๑๐๐,๐๐๐	๑๐๐,๐๐๐	๑๐๐,๐๐๐	๑๐๐,๐๐๐	๑๐๐,๐๐๐	๑ ครั้ง ต่อปี	เด็ก เยาวชน และประชาชนทั่วไป มีคุณธรรม จริยธรรม	กองการศึกษา

รายละเอียดโครงการพัฒนา แบบ ผ.๐๒
แผนพัฒนาท้องถิ่น(พ.ศ.๒๕๖๖ – ๒๕๗๐)

องค์การบริหารส่วนตำบลเสาเดียว

ยุทธศาสตร์ที่ ๓ ด้านการพัฒนาการศึกษา กีฬานันทนาการและส่งเสริมศิลปะ วัฒนธรรมประเพณีท้องถิ่น
๓.๒ แผนงานการศึกษา

ที่	โครงการ	วัตถุประสงค์	เป้าหมาย (รายละเอียด โครงการ)	งบประมาณและที่มา					ตัวชี้วัด (KPI)	ผลลัพธ์ที่คาดว่าจะได้รับ	หน่วยงานที่ รับผิดชอบ
				๒๕๖๖ (บาท)	๒๕๖๗ (บาท)	๒๕๖๘ (บาท)	๒๕๖๙ (บาท)	๒๕๗๐ (บาท)			
๑	อุดหนุนค่าอาหารเสริม (นม)	เพื่อให้เด็กนักเรียนมีร่างกายแข็งแรงสมบูรณ์	จำนวน ๘ แห่ง	๑,๑๕๐,๘๖๙	๑,๑๕๐,๘๖๙	๑,๑๕๐,๘๖๙	๑,๑๕๐,๘๖๙	๑,๑๕๐,๘๖๙	ตามความเหมาะสม	เด็กนักเรียนมีร่างกายแข็งแรง	กองการศึกษาฯ
๒	อุดหนุนค่าอาหารกลางวัน	เพื่อให้เด็กนักเรียนมีร่างกายแข็งแรงสมบูรณ์	จำนวน ๘ แห่ง	๒,๕๓๔,๗๐๐	๒,๕๓๔,๗๐๐	๒,๕๓๔,๗๐๐	๒,๕๓๔,๗๐๐	๒,๕๓๔,๗๐๐	ตามความเหมาะสม	เด็กนักเรียนมีร่างกายแข็งแรง	กองการศึกษาฯ
๓	จัดงานวันเด็กแห่งชาติ	เพื่อส่งเสริมให้เด็กและเยาวชนมีระเบียบวินัยในตนเอง กล้าแสดงออก มีความคิดริเริ่ม	เด็ก แลเยาวชนและประชาชนทั่วไป จำนวน ๗๐๐ คน	๑๐๐,๐๐๐	๑๐๐,๐๐๐	๑๐๐,๐๐๐	๑๐๐,๐๐๐	๑๐๐,๐๐๐	๑ ครั้งต่อปี	เด็กและเยาวชนมีระเบียบวินัย ในตนเอง กล้าแสดงออก	กองการศึกษาฯ
๔	ค่าจัดการเรียนการสอน (รายหัว)ของศูนย์พัฒนาเด็กเล็ก	เพื่อปรับปรุงพัฒนาการเรียนการสอน	จำนวน ๑ แห่ง	๒๔๙,๙๐๐	๒๔๙,๙๐๐	๒๔๙,๙๐๐	๒๔๙,๙๐๐	๒๔๙,๙๐๐	ตามความเหมาะสม	เด็กนักเรียนมีสื่อการเรียนการสอนที่ทันสมัย	กองการศึกษาฯ
๕	ปรับปรุง/ซ่อมแซม อาคารห้องน้ำ/สิ่งสาธารณูปโภคศูนย์พัฒนาเด็กเล็กก่อนเกณฑ์ อบต.เสาเดียว	เพื่อให้มีอาคารสถานที่สำหรับใช้ในการเรียนการสอน	จำนวน ๑ แห่ง	๙๐๐,๐๐๐	๙๐๐,๐๐๐	๙๐๐,๐๐๐	๙๐๐,๐๐๐	๙๐๐,๐๐๐	ตามความเหมาะสม	มีอาคารสถานที่สำหรับใช้ในการเรียนการสอน	กองการศึกษาฯ
๖	ศึกษาดูงานศูนย์พัฒนาเด็กเล็กต้นแบบ	เพื่อศึกษาดูงานศูนย์พัฒนาเด็กเล็กต้นแบบ	จำนวน ๑ แห่ง	๕๐,๐๐๐	๕๐,๐๐๐	๕๐,๐๐๐	๕๐,๐๐๐	๕๐,๐๐๐	๑ ครั้งต่อปี	ผู้ดูแลเด็กเกิดแรงจูงใจ	กองการศึกษาฯ
๗	ส่งเสริมศักยภาพการจัดการศึกษา	เพื่อปรับปรุงพัฒนาการเรียนการสอน	ครูจำนวน ๘ คน	๑๖,๐๐๐	๑๖,๐๐๐	๑๖,๐๐๐	๑๖,๐๐๐	๑๖,๐๐๐	๑ ครั้งต่อปี	เด็กนักเรียนมีสื่อการเรียนการสอน	กองการศึกษาฯ

รายละเอียดโครงการพัฒนา แบบ ผ.๐๒
แผนพัฒนาท้องถิ่น(พ.ศ.๒๕๖๖ – ๒๕๗๐)

องค์การบริหารส่วนตำบลเสาเดียว

ยุทธศาสตร์ที่ ๓ ด้านการพัฒนาการศึกษา กีฬานันทนาการและส่งเสริมศิลปะ วัฒนธรรมประเพณีท้องถิ่น
๓.๒ แผนงานการศึกษา

ที่	โครงการ	วัตถุประสงค์	เป้าหมาย (รายละเอียด โครงการ)	งบประมาณและที่มา					ตัวชี้วัด (KPI)	ผลลัพธ์ที่คาดว่าจะได้รับ	หน่วยงานที่รับผิดชอบ
				๒๕๖๖ (บาท)	๒๕๖๗ (บาท)	๒๕๖๘ (บาท)	๒๕๖๙ (บาท)	๒๕๗๐ (บาท)			
๘	โครงการพัฒนาการจัดทำ SAR	เด็กทุกคนได้รับการพัฒนาเต็มศักยภาพ	ศูนย์พัฒนาเด็กเล็กได้รับการรายงานการประเมินรายปี	๑,๐๐๐ อบต.	๑,๐๐๐ อบต.	๑,๐๐๐ อบต.	๑,๐๐๐ อบต.	๑,๐๐๐ อบต.	๑ ครั้ง ต่อปี	ศูนย์พัฒนาเด็กเล็กมีแผนงานการดำเนินงานตามแผนงาน	กองการศึกษาฯ
๙	โครงการนันทนาการและการแสดงออกสำหรับเด็กปฐมวัย (วันเด็กแห่งชาติ, วันขึ้นปีใหม่)	เพื่อให้เด็กได้แสดงออกด้านกิจกรรมนันทนาการตามวัย	เด็กในศูนย์เด็กเล็กทุกคนได้รับโอกาสการแสดงออกจากการร่วมกิจกรรม	๑๐,๐๐๐ อบต.	๑๐,๐๐๐ อบต.	๑๐,๐๐๐ อบต.	๑๐,๐๐๐ อบต.	๑๐,๐๐๐ อบต.	ตามความเหมาะสม	เด็กในศูนย์เด็กเล็กทุกคนกล้าแสดงออกจากการร่วมกิจกรรมต่างๆ	ศพด.อบต.เสาเดียว
๑๐	ค่าใช้จ่ายในการจัดการศึกษาของศูนย์พัฒนาเด็กเล็ก	เพื่อเป็นค่าใช้จ่ายในการจัดการเรียนการสอน	เด็กศูนย์พัฒนาเด็กก่อนเกณฑ์จำนวน ๕๕ คน	๗๐,๐๐๐	๗๐,๐๐๐	๗๐,๐๐๐	๗๐,๐๐๐	๗๐,๐๐๐	๑ ครั้ง ต่อปี	เด็กนักเรียนมีสื่อการเรียนการสอนที่ทันสมัย	กองการศึกษาฯ
๑๑	โครงการ ส่งเสริมสุขภาพช่องปากในเด็กเล็กก่อนวัยเรียน	เพื่อให้ผู้ปกครองเข้าใจในเรื่องระดับของพัฒนาการและการเจริญเติบโตของเด็กในแต่ละช่วงวัย	ผู้ปกครองเด็กทุกคน มีความรู้ความเข้าใจในพฤติกรรมที่เด็กแสดงออก	๓๐,๐๐๐ สปสข.	๓๐,๐๐๐ สปสข.	๓๐,๐๐๐ สปสข.	๓๐,๐๐๐ สปสข.	๓๐,๐๐๐ สปสข.	๑ ครั้ง ต่อปี	ผู้ปกครองของเด็กทุกคนเข้าใจในระดับพัฒนาการของเด็กแต่ละขั้นตอนของเด็กปฐมวัย	ศพด.อบต.เสาเดียว

รายละเอียดโครงการพัฒนา แบบ ผ.๐๒
แผนพัฒนาท้องถิ่น(พ.ศ.๒๕๖๖ – ๒๕๗๐)
องค์การบริหารส่วนตำบลเสาเดียว

ยุทธศาสตร์ที่ ๓ ด้านการพัฒนาการศึกษา กีฬานันทนาการและส่งเสริมศิลปะ วัฒนธรรมประเพณีท้องถิ่น
๓.๒ แผนงานการศึกษา

ที่	โครงการ	วัตถุประสงค์	เป้าหมาย (รายละเอียด โครงการ)	งบประมาณและที่มา					ตัวชี้วัด (KPI)	ผลลัพธ์ที่คาดว่าจะได้รับ	หน่วยงานที่รับผิดชอบ
				๒๕๖๖ (บาท)	๒๕๖๗ (บาท)	๒๕๖๘ (บาท)	๒๕๖๙ (บาท)	๒๕๗๐ (บาท)			
๑๒	โครงการแข่งขันกีฬานักเรียน	เพื่อส่งเสริมการออกกำลังกาย โดยใช้กีฬาเป็นสื่อ	นักเรียน ผู้ปกครอง และครูผู้ดูแลเด็กทุกคน ร่วมกิจกรรมการแข่งขันกีฬา	๓๐,๐๐๐ อบต.	๓๐,๐๐๐ อบต.	๓๐,๐๐๐ อบต.	๓๐,๐๐๐ อบต.	๓๐,๐๐๐ อบต.	๑ ครั้ง ต่อปี	ผู้ปกครองมีทัศนคติที่ดีต่อศูนย์พัฒนาเด็กเล็ก	ศพต.อบต. เสาเดียว
๑๓	โครงการเสริมสร้างแรงจูงใจใฝ่สัมฤทธิ์ให้แก่เด็กปฐมวัย (บัณฑิตน้อย)	เพื่อเสริมสร้างให้เด็กมีแรงจูงใจใฝ่สัมฤทธิ์ในการศึกษาต่อและสร้างความรู้ใจให้แก่เด็ก	เด็กในศูนย์พัฒนาเด็กเล็กที่จะศึกษาต่อในชั้นอนุบาล	๓,๐๐๐ อบต.	๓,๐๐๐ อบต.	๓,๐๐๐ อบต.	๓,๐๐๐ อบต.	๓,๐๐๐ อบต.	๑ ครั้ง ต่อปี	เด็กเกิดแรงจูงใจใฝ่สัมฤทธิ์ในการศึกษาต่อและสร้างความรู้ใจให้แก่เด็ก	ศพต.อบต. เสาเดียว
๑๔	โครงการเด็กเล็กและเด็กก่อนวัยเรียนสุขภาพดีปลอดภัย สมวัย	เพื่อให้ผู้ปกครองของเด็กมีความรู้เกี่ยวกับการป้องกันโรคติดต่อในวันเด็ก	ผู้ปกครองของเด็กทุกคน ได้รู้จักวิธีการป้องกันโรคติดต่อในวันเด็ก	๑๕,๐๐๐ สปสช.	๑๕,๐๐๐ สปสช.	๑๕,๐๐๐ สปสช.	๑๕,๐๐๐ สปสช.	๑๕,๐๐๐ สปสช.	๑ ครั้ง ต่อปี	ผู้ปกครองมีความรู้เกี่ยวกับการป้องกันโรคติดต่อ	ศพต.อบต. เสาเดียว
๑๕	โครงการสนับสนุนค่าใช้จ่ายการบริหารสถานศึกษา (ค่าเครื่องแบบนักเรียน)	เพื่อรองรับการสนับสนุนค่าใช้จ่ายในการบริหารสถานศึกษา	สนับสนุนค่าเครื่องแบบนักเรียนสำหรับเด็กปฐมวัย อายุ ๓-๕ ปี	๑๙,๒๐๐ อบต.	๑๙,๒๐๐ อบต.	๑๙,๒๐๐ อบต.	๑๙,๒๐๐ อบต.	๑๙,๒๐๐ อบต.	๑ ครั้ง ต่อปี	เด็กปฐมวัย ๓-๕ ปีได้รับการพัฒนาคุณภาพอย่างเหมาะสมและทั่วถึง	ศพต.อบต. เสาเดียว

รายละเอียดโครงการพัฒนา แบบ ผ.๐๒
แผนพัฒนาท้องถิ่น(พ.ศ.๒๕๖๖ – ๒๕๗๐)

องค์การบริหารส่วนตำบลเสาเดียว

ยุทธศาสตร์ที่ ๓ ด้านการพัฒนาศึกษา กีฬานันทนาการและส่งเสริมศิลปะ วัฒนธรรมประเพณีท้องถิ่น
๓.๒ แผนงานการศึกษา

ที่	โครงการ	วัตถุประสงค์	เป้าหมาย (รายละเอียดโครงการ)	งบประมาณและที่มา					ตัวชี้วัด (KPI)	ผลลัพธ์ที่คาดว่าจะได้รับ	หน่วยงานที่รับผิดชอบ
				๒๕๖๖ (บาท)	๒๕๖๗ (บาท)	๒๕๖๘ (บาท)	๒๕๖๙ (บาท)	๒๕๗๐ (บาท)			
๑๖	โครงการส่งเสริมประสิทธิภาพการบริหารสถานศึกษา	เพื่อส่งเสริมประสิทธิภาพของสถานศึกษา	เด็กทุกคนในสถานศึกษา	๑๕,๐๐๐ อบต.	๑๕,๐๐๐ อบต.	๑๕,๐๐๐ อบต.	๑๕,๐๐๐ อบต.	๑๕,๐๐๐ อบต.	ตามความเหมาะสม	ศูนย์พัฒนาเด็กเล็กได้รับการส่งเสริมอย่างมีประสิทธิภาพ	ศพด.อบต.เสาเดียว
๑๗	โครงการนิเทศภายใน	เพื่อกำกับ ติดตามให้ครูผู้ดูแลเด็ก จัดกิจกรรมการเรียนการสอน บรรลุผลตามจุดมุ่งหมายของหลักสูตร	มีการ นิเทศ กำกับ ติดตาม การบริหารงาน วิชาการ และงานที่ได้รับมอบหมาย อย่างน้อยเดือนละ๑ครั้ง	๕,๐๐๐ อบต.	๕,๐๐๐ อบต.	๕,๐๐๐ อบต.	๕,๐๐๐ อบต.	๕,๐๐๐ อบต.	ตามความเหมาะสม	ศูนย์พัฒนาเด็กเล็กมีแผนการนิเทศ และดำเนินงานตามแผนงาน	ศพด.อบต.เสาเดียว
๑๘	โครงการวันสำคัญ	เพื่อให้เด็กเล็กได้เข้าร่วมกิจกรรมวันสำคัญต่างๆ	เด็กเล็กทุกคนได้เข้าร่วมกิจกรรมวันสำคัญต่างๆของศูนย์พัฒนาเด็กเล็ก	๕๐,๐๐๐ อบต.	๕๐,๐๐๐ อบต.	๕๐,๐๐๐ อบต.	๕๐,๐๐๐ อบต.	๕๐,๐๐๐ อบต.	ตามความเหมาะสม	เด็กเล็กได้เข้าร่วมกิจกรรมวันสำคัญต่างๆของทางศูนย์พัฒนาเด็กเล็กและของชุมชน	ศพด.อบต.เสาเดียว
๑๙	โครงการเยี่ยมบ้านสามัคคี	เพื่อสานสัมพันธ์อันดีระหว่างผู้ปกครองและครูผู้ดูแลเด็กเพื่อรับรู้พฤติกรรมของเด็ก	ผู้ปกครองของเด็กทุกคนในเขตบริการของศูนย์พัฒนาเด็กเล็ก	๕,๐๐๐ อบต.	๕,๐๐๐ อบต.	๕,๐๐๐ อบต.	๕,๐๐๐ อบต.	๕,๐๐๐ อบต.	ตามความเหมาะสม	ผู้ปกครองมีเจตคติที่ดีต่อการจัดการศึกษา	ศพด.อบต.เสาเดียว

รายละเอียดโครงการพัฒนา แบบ ผ.๐๒
แผนพัฒนาท้องถิ่น(พ.ศ.๒๕๖๖ – ๒๕๗๐)
องค์การบริหารส่วนตำบลเสาเดียว

ยุทธศาสตร์ที่ ๓ ด้านการพัฒนาศึกษา กีฬานันทนาการและส่งเสริมศิลปะ วัฒนธรรมประเพณีท้องถิ่น
๓.๒ แผนงานการศึกษา

ที่	โครงการ	วัตถุประสงค์	เป้าหมาย (รายละเอียดโครงการ)	งบประมาณและที่มา					ตัวชี้วัด (KPI)	ผลลัพธ์ที่คาดว่าจะได้รับ	หน่วยงานที่รับผิดชอบ
				๒๕๖๖ (บาท)	๒๕๖๗ (บาท)	๒๕๖๘ (บาท)	๒๕๖๙ (บาท)	๒๕๗๐ (บาท)			
๒๐	โครงการประกันคุณภาพภายใน	เพื่อพัฒนาระบบประกันคุณภาพภายในของศูนย์พัฒนาเด็กเล็ก ตามกฎกระทรวงว่าด้วยระบบหลักเกณฑ์และวิธีประกันคุณภาพการศึกษา พ.ศ. ๒๕๕๓	ครูผู้ดูแลเด็ก ตระหนักถึงความสำคัญของการประเมินตนเองและการประเมินคุณภาพ ตามมาตรฐานที่กำหนด	๕,๐๐๐ อบต.	๕,๐๐๐ อบต.	๕,๐๐๐ อบต.	๕,๐๐๐ อบต.	๕,๐๐๐ อบต.	ตามความเหมาะสม	นักเรียนได้รับการส่งเสริม และพัฒนาอย่างเต็มศักยภาพ	ศพด.อบต.เสาเดียว
๒๑	โครงการสนับสนุนค่าใช้จ่ายการบริหารสถานศึกษา (กิจกรรมพัฒนาผู้เรียน)	เพื่อรองรับการสนับสนุนค่าใช้จ่ายในการบริหารสถานศึกษา	จัดกิจกรรมพัฒนาผู้เรียนสำหรับเด็กปฐมวัย อายุ ๓-๕ ปี	๒๗,๕๒๐ อบต.	๒๗,๕๒๐ อบต.	๒๗,๕๒๐ อบต.	๒๗,๕๒๐ อบต.	๒๗,๕๒๐ อบต.	ตามความเหมาะสม	เด็กปฐมวัย ๓-๕ ปี ได้รับการพัฒนาคุณภาพอย่างเหมาะสมและทั่วถึง	ศพด.อบต.เสาเดียว
๒๒	โครงการพัฒนาหลักสูตร	เพื่อพัฒนาหลักสูตรสถานศึกษา ได้เหมาะสมกับวัยของผู้เรียน	ศูนย์พัฒนาเด็กเล็ก มีการจัดประสบการณ์การเรียนรู้ที่เหมาะสม สอดคล้องกับเป้าหมาย	๑,๐๐๐ อบต.	๑,๐๐๐ อบต.	๑,๐๐๐ อบต.	๑,๐๐๐ อบต.	๑,๐๐๐ อบต.	ตามความเหมาะสม	ศูนย์พัฒนาเด็กเล็ก มีการจัดประสบการณ์การเรียนรู้ที่เหมาะสม	ศพด.อบต.เสาเดียว
๒๓	โครงการส่งเสริมการจัดประสบการณ์การเรียนรู้ที่เน้นผู้เรียนเป็นสำคัญ	เด็กทุกคนต้องมีส่วนร่วมในการลงมือปฏิบัติตามศักยภาพของตนเอง	เด็กทุกคนในศูนย์พัฒนาเด็กเล็ก	๓,๐๐๐ อบต.	๓,๐๐๐ อบต.	๓,๐๐๐ อบต.	๓,๐๐๐ อบต.	๓,๐๐๐ อบต.	ตามความเหมาะสม	เด็กทุกคนมีภาวะผู้นำ กล้าคิด กล้าทำ กล้าแสดงออก	ศพด.อบต.เสาเดียว
๒๔	โครงการศูนย์การเรียนรู้ของชุมชนบริการอินเทอร์เน็ต	เพื่อบริการข้อมูลข่าวสารให้กับชุมชน	ประชาชนในเขตตำบลเสาเดียว	๑๐,๐๐๐ อบต.	๑๐,๐๐๐ อบต.	๑๐,๐๐๐ อบต.	๑๐,๐๐๐ อบต.	๑๐,๐๐๐ อบต.	ตามความเหมาะสม	ประชาชนได้รับบริการข้อมูลข่าวสารได้สะดวกขึ้น	กองการศึกษาฯ

รายละเอียดโครงการพัฒนา แบบ ผ.๐๒
 แผนพัฒนาท้องถิ่น(พ.ศ.๒๕๖๖ – ๒๕๗๐)
 องค์การบริหารส่วนตำบลเสาเดียว

ยุทธศาสตร์ที่ ๓ ด้านการพัฒนาการศึกษา กีฬานันทนาการและส่งเสริมศิลปะ วัฒนธรรมประเพณีท้องถิ่น
 ๓.๒ แผนงานการศึกษา

ที่	โครงการ	วัตถุประสงค์	เป้าหมาย (รายละเอียดโครงการ)	งบประมาณและที่มา					ตัวชี้วัด (KPI)	ผลลัพธ์ที่คาดว่าจะ ได้รับ	หน่วยงานที่ รับผิดชอบ
				๒๕๖๖ (บาท)	๒๕๖๗ (บาท)	๒๕๖๘ (บาท)	๒๕๖๙ (บาท)	๒๕๗๐ (บาท)			
๒๕	โครงการสนับสนุน ค่าใช้จ่ายการบริหาร สถานศึกษา (ค่า อุปกรณ์การเรียน)	เพื่อรับการสนับสนุนค่าใช้จ่ายใน การบริหารสถานศึกษา	สนับสนุนค่าอุปกรณ์การ เรียนสำหรับเด็กปฐมวัย อายุ ๓-๕ ปี	๑๒,๘๐๐ อบต.	๑๒,๘๐๐ อบต.	๑๒,๘๐๐ อบต.	๑๒,๘๐๐ อบต.	๑๒,๘๐๐ อบต.	ตามความ เหมาะสม	เด็กปฐมวัย ๓-๕ ปี ได้รับการพัฒนา คุณภาพอย่าง เหมาะสมและทั่วถึง	ศพด.อบต. เสาเดียว
๒๖	โครงการสนับสนุน ค่าใช้จ่ายการบริหาร สถานศึกษา (ค่า หนังสือเรียน)	เพื่อรองรับการสนับสนุน ค่าใช้จ่ายในการบริหาร สถานศึกษา	จัดซื้อหนังสือเรียน สำหรับเด็กปฐมวัยอายุ ๓-๕ ปี	๑๒,๘๐๐ อบต.	๑๒,๘๐๐ อบต.	๑๒,๘๐๐ อบต.	๑๒,๘๐๐ อบต.	๑๒,๘๐๐ อบต.	ตามความ เหมาะสม	เด็กปฐมวัย ๓-๕ ปี ได้รับการพัฒนา คุณภาพอย่าง เหมาะสมและทั่วถึง	ศพด.อบต. เสาเดียว

รายละเอียดโครงการพัฒนา แบบ ผ.๐๒
แผนพัฒนาท้องถิ่น(พ.ศ.๒๕๖๖ – ๒๕๗๐)

องค์การบริหารส่วนตำบลเสาเดียว

ยุทธศาสตร์ที่ ๓ ด้านการพัฒนาการศึกษา กีฬานันทนาการและส่งเสริมศิลปะ วัฒนธรรมประเพณีท้องถิ่น
๓.๓ แผนงานการศาสนาวัฒนธรรมและนันทนาการ

ที่	โครงการ	วัตถุประสงค์	เป้าหมาย (รายละเอียด โครงการ)	งบประมาณและที่มา					ตัวชี้วัด (KPI)	ผลลัพธ์ที่คาดว่าจะได้รับ	หน่วยงานที่ รับผิดชอบ
				๒๕๖๖ (บาท)	๒๕๖๗ (บาท)	๒๕๖๘ (บาท)	๒๕๖๙ (บาท)	๒๕๗๐ (บาท)			
๑	อุดหนุนที่ทำการปกครอง อำเภอหนองหงส์โครงการ จัด งานรัฐพิธี อำเภอ หนองหงส์	-เพื่ออุดหนุนที่ทำการ ปกครองอำเภอหนองหงส์	ตามโครงการของ อำเภอหนองหงส์	๒๕,๐๐๐	๒๕,๐๐๐	๒๕,๐๐๐	๒๕,๐๐๐	๒๕,๐๐๐	๑ ครั้ง ต่อปี	-ประชาชนได้ร่วมสืบสาน ประเพณีทางศาสนาและ ร่วมกิจกรรมทางศาสนา -ประชาชนได้แสดงความ จงรักภักดีต่อสถาบัน พระมหากษัตริย์	สำนักปลัด กองการ ศึกษาฯ
๒	ปกป้องสถาบันสำคัญของ ชาติ	เพื่อให้ประชาชนมีความ จงรักภักดี ดำรงรักษา สถาบันสำคัญของชาติไว้	ตามโครงการ อบต.เสาเดียว	๕๐,๐๐๐	๕๐,๐๐๐	๕๐,๐๐๐	๕๐,๐๐๐	๕๐,๐๐๐	๑ ครั้ง ต่อปี	ประชาชนมีความ จงรักภักดี สถาบันสำคัญ ของชาติคงอยู่ต่อไป	สำนักปลัด
๓	ประเพณีวันลอยกระทง	เพื่ออนุรักษ์ สืบสาน ขนบธรรมเนียมประเพณี อันดีงาม	ตามโครงการ อบต.เสาเดียว	๑๕๐,๐๐๐	๑๕๐,๐๐๐	๑๕๐,๐๐๐	๑๕๐,๐๐๐	๑๕๐,๐๐๐	๑ ครั้ง ต่อปี	ขนบธรรมเนียมประเพณี ได้รับการอนุรักษ์ สืบสาน ให้คงอยู่สืบไป	กองการ ศึกษาฯ
๔	จัดกิจกรรมพัฒนาคุณภาพ ชีวิตผู้สูงอายุ	เพื่ออนุรักษ์ สืบสาน ขนบธรรมเนียมประเพณี อันดีงาม	ผู้สูงอายุ จำนวน ๗๐๐ คน	๑๐๐,๐๐๐	๑๐๐,๐๐๐	๑๐๐,๐๐๐	๑๐๐,๐๐๐	๑๐๐,๐๐๐	๑ ครั้ง ต่อปี	ขนบธรรมเนียมประเพณี ได้รับการอนุรักษ์ สืบสาน ให้คงอยู่สืบไป	กอง สวัสดิการ
๕	ส่งเสริมประเพณีวันแห่ เทียนพรรษา	เพื่อสืบสานประเพณีทาง ศาสนา	วัด และสำนักสงฆ์ ในเขตพื้นที่ จำนวน ๘ แห่ง	๒๐๐,๐๐๐	๒๐๐,๐๐๐	๒๐๐,๐๐๐	๒๐๐,๐๐๐	๒๐๐,๐๐๐	๑ ครั้ง ต่อปี	ประชาชนได้ร่วมสืบสาน ประเพณีทางศาสนา	กองการ ศึกษาฯ

รายละเอียดโครงการพัฒนา แบบ ผ.๐๒
แผนพัฒนาท้องถิ่น(พ.ศ.๒๕๖๖ – ๒๕๗๐)

องค์การบริหารส่วนตำบลเสาเดียว

ยุทธศาสตร์ที่ ๓ ด้านการพัฒนาการศึกษา กีฬานันทนาการและส่งเสริมศิลปะ วัฒนธรรมประเพณีท้องถิ่น

๓.๓ แผนงานการศาสนาวัฒนธรรมและนันทนาการ

ที่	โครงการ	วัตถุประสงค์	เป้าหมาย (รายละเอียด โครงการ)	งบประมาณและที่มา					ตัวชี้วัด (KPI)	ผลลัพธ์ที่คาดว่าจะได้รับ	หน่วยงานที่ รับผิดชอบ
				๒๕๖๖ (บาท)	๒๕๖๗ (บาท)	๒๕๖๘ (บาท)	๒๕๖๙ (บาท)	๒๕๗๐ (บาท)			
๖	โครงการก่อสร้างลานกีฬา ศูนย์พัฒนาเด็กเล็ก องค์การบริหารส่วนตำบลเสาเดียว	เพื่อใช้เป็นสถานที่ออกกำลังกายสำหรับเด็กและชุมชน	เด็กและชุมชน มีสถานที่เล่นกีฬาและออกกำลังกาย	๕๐๐,๐๐๐ อปต.	-	-	-	-	๑ แห่ง	เด็กชุมชนมีลานกีฬาและออกกำลังกาย	กองการศึกษาฯ
๗	แข่งขันกีฬาเด็กและเยาวชน	เพื่อส่งเสริมให้เด็กเยาวชน และประชาชนทั่วไป ออกกำลังกาย มีระเบียบวินัย มีน้ำใจเป็นนักกีฬา รักเคารพกฎกติกา และห่างไกลจากยาเสพติด	ตามโครงการ อปต.เสาเดียว	๑๐๐,๐๐๐	๑๐๐,๐๐๐	๑๐๐,๐๐๐	๑๐๐,๐๐๐	๑๐๐,๐๐๐	๑ ครั้ง ต่อปี	เด็กและเยาวชน และประชาชนทั่วไป มีสุขภาพร่างกายแข็งแรง มีระเบียบวินัย มีน้ำใจเป็นนักกีฬา รักเคารพกฎกติกา และห่างไกลจากยาเสพติด	กองการศึกษาฯ
๘	แข่งขันกีฬาตำบลเสาเดียวสัมพันธ์	เพื่อเสริมสร้างความสามัคคี และส่งเสริมการออกกำลังกาย	จำนวน ๑๕ หมู่บ้าน	๑๐๐,๐๐๐	๑๐๐,๐๐๐	๑๐๐,๐๐๐	๑๐๐,๐๐๐	๑๐๐,๐๐๐	๑ ครั้ง ต่อปี	ประชาชนมีความสามัคคี และมีสุขภาพร่างกายแข็งแรง	กองการศึกษาฯ
๙	ส่งทีมนักกีฬาเข้าร่วมการแข่งขันกีฬา	-เพื่อสร้างความสามัคคีและการมีส่วนร่วม ระหว่างอปท. -เพื่อส่งเสริมให้เด็กเยาวชน และประชาชนทั่วไป ออกกำลังกาย มีระเบียบวินัย มีน้ำใจเป็นนักกีฬา รักเคารพกฎกติกา และห่างไกลจากยาเสพติด	ตามโครงการ อปต.เสาเดียว	๘๐,๐๐๐	๘๐,๐๐๐	๘๐,๐๐๐	๘๐,๐๐๐	๘๐,๐๐๐	๑ ครั้ง ต่อปี	-เกิดความสัมพันธ์อันดีต่อกัน และเกิดความสามัคคีอันนำไปสู่ความร่วมมือในการพัฒนาและการประสานงาน-เด็กเยาวชน และประชาชนทั่วไป มีสุขภาพร่างกายแข็งแรง มีระเบียบวินัย มีน้ำใจเป็นนักกีฬา	กองการศึกษาฯ
๑๐	จัดงานแข่งขันกีฬาศูนย์พัฒนาเด็กเล็กสัมพันธ์	เพื่อส่งเสริมให้เด็กออกกำลังกาย	จำนวน ๑ แห่ง	๑๐,๐๐๐	๑๐,๐๐๐	๑๐,๐๐๐	๑๐,๐๐๐	๑๐,๐๐๐	๑ ครั้ง ต่อปี	เด็กนักเรียนมีสุขภาพแข็งแรง	กองการศึกษาฯ

รายละเอียดโครงการพัฒนา แบบ ผ.๐๒
 แผนพัฒนาท้องถิ่น(พ.ศ.๒๕๖๖ – ๒๕๗๐)
 องค์การบริหารส่วนตำบลเสาดิเดียว

ยุทธศาสตร์ที่ ๓ ด้านการพัฒนาการศึกษา กีฬานันทนาการและส่งเสริมศิลปะ วัฒนธรรมประเพณีท้องถิ่น
 ๓.๓ แผนงานการศาสนาวัฒนธรรมและนันทนาการ

ที่	โครงการ	วัตถุประสงค์	เป้าหมาย (รายละเอียด โครงการ)	งบประมาณและที่มา					ตัวชี้วัด (KPI)	ผลลัพธ์ที่คาดว่าจะได้รับ	หน่วยงานที่ รับผิดชอบ
				๒๕๖๖ (บาท)	๒๕๖๗ (บาท)	๒๕๖๘ (บาท)	๒๕๖๙ (บาท)	๒๕๗๐ (บาท)			
๑๑	ส่งเสริมการออกกำลังกาย (เดินแอโรบิค)	เพื่อส่งเสริมให้ประชาชน ออกกำลังกาย	ตามโครงการ อบต.เสาดิเดียว	๕๐,๐๐๐	๕๐,๐๐๐	๕๐,๐๐๐	๕๐,๐๐๐	๕๐,๐๐๐	ตามความ เหมาะสม	ประชาชนมีสุขภาพแข็งแรง	กองการ ศึกษาฯ

รายละเอียดโครงการพัฒนา แบบ ผ.๐๒
แผนพัฒนาท้องถิ่น(พ.ศ.๒๕๖๖ – ๒๕๗๐)
องค์การบริหารส่วนตำบลเสาเดียว

ยุทธศาสตร์ที่ ๓ ด้านการพัฒนาศึกษา กีฬานันทนาการและส่งเสริมศิลปะ วัฒนธรรมประเพณีท้องถิ่น

ที่	โครงการ	วัตถุประสงค์	เป้าหมาย (รายละเอียด โครงการ)	งบประมาณและที่มา					ตัวชี้วัด (KPI)	ผลลัพธ์ที่คาดว่าจะได้รับ	หน่วยงานที่ รับผิดชอบ
				๒๕๖๖ (บาท)	๒๕๖๗ (บาท)	๒๕๖๘ (บาท)	๒๕๖๙ (บาท)	๒๕๗๐ (บาท)			
๑	สนับสนุนวัสดุและครุภัณฑ์ทางการศึกษา	เพื่อปรับปรุงพัฒนาการเรียนการสอน	ตามโครงการ อบต.เสาเดียว	๒๐๐,๐๐๐	๒๐๐,๐๐๐	๒๐๐,๐๐๐	๒๐๐,๐๐๐	๒๐๐,๐๐๐	๑ ครั้ง ต่อปี	เด็กนักเรียนมีวัสดุครุภัณฑ์ในการเรียนการสอน	กองการศึกษา
๒	อุดหนุนที่ทำการปกครอง อ.หนองหงส์ โครงการจัดงานรัฐพิธี	-เพื่อเฉลิมพระเกียรติพระบาทสมเด็จพระเจ้าอยู่หัวภูมิพลอดุลยเดช และสมเด็จพระนางเจ้าสิริกิติ์พระบรมราชินีนาถ ตลอดจนงานรัฐพิธีต่าง ๆ ที่กระทรวง ทบวง กรม มอบหมาย	จำนวน ๑ แห่ง	๑๕,๐๐๐	๑๕,๐๐๐	๑๕,๐๐๐	๑๕,๐๐๐	๑๕,๐๐๐	๑ ครั้ง ต่อปี	-พสกนิกรทุกหมู่เหล่ามีความสำนึกในพระมหากรุณาธิคุณและมีความจงรักภักดีต่อสถาบันพระมหากษัตริย์	สำนักปลัด
๓	สนับสนุนการจัดงานประเพณีแข่งเรือยาว ชิงถ้วยพระราชทาน ฯ (จ.บุรีรัมย์)	เพื่อส่งเสริมอนุรักษ์ประเพณีท้องถิ่น	ตามโครงการ สบง.วัฒนธรรม จ.บุรีรัมย์	๑๐,๐๐๐	๑๐,๐๐๐	๑๐,๐๐๐	๑๐,๐๐๐	๑๐,๐๐๐	๑ ครั้ง ต่อปี	ประเพณีท้องถิ่นได้รับการสืบสานให้คงอยู่สืบไป	กองการศึกษา
๔	เข้าร่วมงานประเพณีมหกรรมวันหอมแดงแข่งเรือยาว อำเภอหนองหงส์	เพื่อประชาสัมพันธ์ผลผลิตทางการเกษตร โดยเฉพาะหอมแดงให้เป็นที่รู้จักแพร่หลาย	กลุ่มเกษตรกรผู้ปลูกหอมแดงในพื้นที่อำเภอหนองหงส์	๕๐,๐๐๐	๕๐,๐๐๐	๕๐,๐๐๐	๕๐,๐๐๐	๕๐,๐๐๐	๑ ครั้ง ต่อปี	ผลผลิตทางการเกษตร โดยเฉพาะหอมแดงเป็นที่รู้จักแพร่หลาย -เกษตรกรมีคุณภาพชีวิต	กองการศึกษา

รายละเอียดโครงการพัฒนา แบบ ผ.๐๒
แผนพัฒนาท้องถิ่น(พ.ศ.๒๕๖๖ – ๒๕๗๐)
องค์การบริหารส่วนตำบลเสาเดียว

ยุทธศาสตร์ที่ ๓ ด้านการพัฒนาการศึกษา กีฬานันทนาการและส่งเสริมศิลปะ วัฒนธรรมประเพณีท้องถิ่น

ที่	โครงการ	วัตถุประสงค์	เป้าหมาย (รายละเอียด โครงการ)	งบประมาณและที่มา					ตัวชี้วัด (KPI)	ผลลัพธ์ที่คาดว่าจะได้รับ	หน่วยงานที่ รับผิดชอบ
				๒๕๖๖ (บาท)	๒๕๖๗ (บาท)	๒๕๖๘ (บาท)	๒๕๖๙ (บาท)	๒๕๗๐ (บาท)			
๕	อุดหนุนที่ทำการปกครอง จ.บุรีรัมย์ โครงการจัดงาน ประเพณีขึ้นเขาพนมรุ้งฯ	เพื่ออนุรักษ์ ศิลปวัฒนธรรมประเพณี	ตามโครงการ ที่ทำ การปกครอง จ. บุรีรัมย์	๑๐,๐๐๐	๑๐,๐๐๐	๑๐,๐๐๐	๑๐,๐๐๐	๑๐,๐๐๐	๑ ครั้ง ต่อปี	ศิลปวัฒนธรรมประเพณี ยังคงอยู่สืบไป	กองการ ศึกษาฯ
๖	อุดหนุนวัฒนธรรม จ. บุรีรัมย์ โครงการบุรีรัมย์ เมืองแป๊ะ	เพื่ออนุรักษ์ ศิลปวัฒนธรรมประเพณี	ตามโครงการ วัฒนธรรม จ. บุรีรัมย์	๕,๐๐๐	๕,๐๐๐	๕,๐๐๐	๕,๐๐๐	๕,๐๐๐	๑ ครั้ง ต่อปี	ศิลปวัฒนธรรมประเพณี ยังคงอยู่สืบไป	กองการ ศึกษาฯ
๗	อุดหนุน ที่ทำการปกครอง อ.หนองหงส์ โครงการการ แข่งขันฟุตบอลประเพณี จ.บุรีรัมย์	-เพื่อส่งเสริมการออกกำลังกาย ให้แก่เยาวชนและ ประชาชนทั่วไป ตลอดจน สร้างจิตสำนึกในการเป็น นักกีฬาที่ดี มีน้ำใจ และใช้ เวลาว่างให้เกิดประโยชน์	จำนวน ๑ ทีม	๑๕,๐๐๐	๑๕,๐๐๐	๑๕,๐๐๐	๑๕,๐๐๐	๑๕,๐๐๐	๑ ครั้ง ต่อปี	-เยาวชนและประชาชน ทั่วไป ได้ใช้เวลาว่างให้ เกิดประโยชน์ ห่างไกล จาก ยาเสพติดและอบายมุข มีน้ำใจเป็นนักกีฬา	กองการ ศึกษาฯ
๘	สนับสนุนกีฬากลุ่ม โรงเรียนตำบลเสาเดียว	เพื่อให้เด็กนักเรียนมีความ สามัคคีและสุขภาพ แข็งแรง	ตามโครงการกลุ่ม โรงเรียนตำบลเสา เดียว	๔๐,๐๐๐	๔๐,๐๐๐	๔๐,๐๐๐	๔๐,๐๐๐	๔๐,๐๐๐	สถานศึกษา ทุกแห่ง	เด็กนักเรียนมีความ สามัคคีและสุขภาพ แข็งแรง	กองการ ศึกษาฯ

รายละเอียดโครงการพัฒนา แบบ ผ.๐๒
แผนพัฒนาท้องถิ่น(พ.ศ.๒๕๖๖ – ๒๕๗๐)
องค์การบริหารส่วนตำบลเสาเดียว

ยุทธศาสตร์ที่ ๔ ด้านการพัฒนาศักยภาพของคนและความเข้มแข็งของชุมชน
๔.๑ แผนงานสร้างความเข้มแข็งของชุมชน

ที่	โครงการ	วัตถุประสงค์	เป้าหมาย (รายละเอียด โครงการ)	งบประมาณและที่มา					ตัวชี้วัด (KPI)	ผลลัพธ์ที่คาดว่าจะได้รับ	หน่วยงานที่ รับผิดชอบ
				๒๕๖๖ (บาท)	๒๕๖๗ (บาท)	๒๕๖๘ (บาท)	๒๕๖๙ (บาท)	๒๕๗๐ (บาท)			
๑	ส่งเสริมการจัดทำ ประชาคมหมู่บ้าน / ตำบล เพื่อจัดทำแผนพัฒนาฯ	เพื่อให้ประชาชนมีส่วน ร่วมในการพัฒนาตำบล	จำนวน ๑๕ หมู่บ้าน	๕๐,๐๐๐	๕๐,๐๐๐	๕๐,๐๐๐	๕๐,๐๐๐	๕๐,๐๐๐	ปีละ ๑ ครั้ง	ตำบลได้รับการพัฒนา ที่ดีขึ้น	สำนักปลัด
๒	อบต.เคลื่อนที่สัญจร	เพื่อให้ประชาชนในพื้นที่ ได้รับการบริการด้าน ต่าง ๆ	จำนวน ๓ ครั้งต่อปี	๑๐๐,๐๐๐	๑๐๐,๐๐๐	๑๐๐,๐๐๐	๑๐๐,๐๐๐	๑๐๐,๐๐๐	ตามความ เหมาะสม	ประชาชนได้รับการบริการ ด้านต่าง ๆ	สำนักปลัด
๓	ฝึกอบรมการดำเนินงาน ตามหลักปรัชญาของ เศรษฐกิจพอเพียงให้แก่ ประชาชนทั่วไป	-เพื่อลดรายจ่ายเพิ่มรายได้ ให้กับประชาชน -เพื่อส่งเสริมความรู้ ความ เข้าใจ หลักปรัชญาของ เศรษฐกิจพอเพียง	ตามโครงการ อบต.เสาเดียว	๘๐,๐๐๐	๘๐,๐๐๐	๘๐,๐๐๐	๘๐,๐๐๐	๘๐,๐๐๐	ตามความ เหมาะสม	-ประชาชนมีรายได้เพิ่มขึ้น -ประชาชนมีรู้ ความเข้าใจ หลักปรัชญาของเศรษฐกิจ พอเพียง	สำนักปลัด

รายละเอียดโครงการพัฒนา แบบ ผ.๐๒
แผนพัฒนาท้องถิ่น(พ.ศ.๒๕๖๖ – ๒๕๗๐)
องค์การบริหารส่วนตำบลเสาเดียว

ยุทธศาสตร์ที่ ๕ ด้านการพัฒนาระบบการจัดการทรัพยากรธรรมชาติและสิ่งแวดล้อม

๕.๑ แผนงานการเกษตร

ที่	โครงการ	วัตถุประสงค์	เป้าหมาย (รายละเอียดโครงการ)	งบประมาณและที่มา					ตัวชี้วัด (KPI)	ผลลัพธ์ที่คาดว่าจะได้รับ	หน่วยงานที่ รับผิดชอบ
				๒๕๖๖ (บาท)	๒๕๖๗ (บาท)	๒๕๖๘ (บาท)	๒๕๖๙ (บาท)	๒๕๗๐ (บาท)			
๑	โครงการรักษาน้ำรักปาร์ก แผ่นดิน	-เพื่อเป็นการเฉลิมฉลองใน โอกาสมหามงคลเฉลิมพระ ชนมพรรษา ๑๒ สิงหาคม ของสมเด็จพระนางเจ้าฯ พระบรมราชินีนาถ -เพื่อร่วมกันฟื้นฟูและเพิ่ม พื้นที่สีเขียว	ตาม โครงการ อบต.เสา เดียว	๓๐,๐๐๐	๓๐,๐๐๐	๓๐,๐๐๐	๓๐,๐๐๐	๓๐,๐๐๐	ตามความ เหมาะสม	-ประชาชนได้ร่วมปลูก ต้นไม้ ฟื้นฟู เพิ่มพื้นที่สี เขียว เนื่องในโอกาสมงคล เฉลิมพระชนมพรรษา ๑๒ สิงหาคม ของสมเด็จพระ นางเจ้า ฯ พระบรมราชินี นาถ	กองส่งเสริม การเกษตร
๒	ปลูกป่าเฉลิมพระเกียรติ	เพื่อเพิ่มพื้นที่สีเขียว	ตาม โครงการ อบต.เสา เดียว	๕๐,๐๐๐	๕๐,๐๐๐	๕๐,๐๐๐	๕๐,๐๐๐	๕๐,๐๐๐	ตามความ เหมาะสม	เพิ่มพื้นที่สีเขียว ทรัพยากรป่าไม้มีความ อุดมสมบูรณ์	กองส่งเสริม การเกษตร
๓	กำจัดวัชพืชในแหล่งน้ำ สาธารณะ	เพื่อปรับปรุงแหล่งน้ำ สาธารณะไม่ให้ตื้นเขินและ แหล่งอาศัยของสัตว์น้ำ	แหล่งน้ำ สาธารณะใน พื้นที่	๑๐๐,๐๐๐	๑๐๐,๐๐๐	๑๐๐,๐๐๐	๑๐๐,๐๐๐	๑๐๐,๐๐๐	ตามความ เหมาะสม	แหล่งน้ำสาธารณะมีความ สะอาด สวยงาม น้ำไม่ ตื้นเขิน และเป็นแหล่ง อาศัยของสัตว์น้ำ	กองส่งเสริม การเกษตร
๔	รณรงค์และส่งเสริมการลด ปริมาณขยะ การทิ้งการ คัดแยกและการกำจัดขยะ อย่างถูกวิธี	เพื่อการบริหารจัดการขยะ ในตำบลให้ถูกวิธี	ตาม โครงการ อบต.เสา เดียว	๑๐๐,๐๐๐	๑๐๐,๐๐๐	๑๐๐,๐๐๐	๑๐๐,๐๐๐	๑๐๐,๐๐๐	ตามความ เหมาะสม	บ้านเมืองน่าอยู่และปลอดภัย จากขยะ	กอง สาธารณสุข

รายละเอียดโครงการพัฒนา แบบ ผ.๐๒
แผนพัฒนาท้องถิ่น(พ.ศ.๒๕๖๖ – ๒๕๗๐)
องค์การบริหารส่วนตำบลเสาเดียว

ยุทธศาสตร์ที่ ๕ ด้านการพัฒนาระบบการจัดการทรัพยากรธรรมชาติและสิ่งแวดล้อม

๕.๒ แผนงานเคหะและชุมชน

ที่	โครงการ	วัตถุประสงค์	เป้าหมาย (รายละเอียด โครงการ)	งบประมาณและที่มา					ตัวชี้วัด (KPI)	ผลลัพธ์ที่คาดว่าจะได้รับ	หน่วยงานที่ รับผิดชอบ
				๒๕๖๖ (บาท)	๒๕๖๗ (บาท)	๒๕๖๘ (บาท)	๒๕๖๙ (บาท)	๒๕๗๐ (บาท)			
๑	เพิ่มประสิทธิภาพระบบจัดการขยะในชุมชนตำบลเสาเดียว	เพื่อให้แต่ละครัวเรือนมีเครื่องมือและอุปกรณ์ในการจัดการขยะมูลฝอย	ตามโครงการ อบต.เสาเดียว	๓๐๐,๐๐๐	๓๐๐,๐๐๐	๓๐๐,๐๐๐	๓๐๐,๐๐๐	๓๐๐,๐๐๐	ตามความเหมาะสม	มีเครื่องมือและอุปกรณ์ในการจัดการขยะทั้ง ๑๕ หมู่บ้านร้อยละร้อย	กองสาธารณสุข
๒	การบริหารจัดการขยะที่เป็นพิษในตำบล	เพื่อส่งเสริมการสร้างจิตสำนึกให้ประชาชน บุคลากรในสังกัด รู้จักคัดแยกขยะโดยถูกวิธี และสร้างวินัยในการทิ้งขยะ และเพื่อลดปริมาณขยะในครัวเรือน	ตามโครงการ อบต.เสาเดียว	๑๐๐,๐๐๐	๑๐๐,๐๐๐	๑๐๐,๐๐๐	๑๐๐,๐๐๐	๑๐๐,๐๐๐	ตามความเหมาะสม	ประชาชน บุคลากรในสังกัด มีจิตสำนึกในการคัดแยกขยะโดยถูกวิธี มีวินัยในการทิ้งขยะและสักรถลดปริมาณขยะ	กองสาธารณสุข
๓	ฝึกอบรมการบริหารจัดการและการคัดแยกขยะในโรงเรียน	เพื่อเสริมสร้างความรู้ความเข้าใจแก่เด็กนักเรียน	สถานศึกษา ๗ แห่ง	๑๐๐,๐๐๐	๑๐๐,๐๐๐	๑๐๐,๐๐๐	๑๐๐,๐๐๐	๑๐๐,๐๐๐	ตามความเหมาะสม	นักเรียนมีจิตสำนึกในการคัดแยกขยะโดยถูกวิธี มีวินัยในการทิ้งขยะ	กองสาธารณสุข

ยุทธศาสตร์ที่ ๖ ด้านส่งเสริมการท่องเที่ยว

๖.๑ แผนงานอุตสาหกรรมและการโยธา

ที่	โครงการ	วัตถุประสงค์	เป้าหมาย (รายละเอียด โครงการ)	งบประมาณและที่มา					ตัวชี้วัด (KPI)	ผลลัพธ์ที่คาดว่าจะได้รับ	หน่วยงานที่ รับผิดชอบ
				๒๕๖๖ (บาท)	๒๕๖๗ (บาท)	๒๕๖๘ (บาท)	๒๕๖๙ (บาท)	๒๕๗๐ (บาท)			
๑	ปรับปรุงภูมิทัศน์ศาลาตาปูไทรงาม หมู่ที่ ๒	เพื่อปรับปรุงภูมิทัศน์ให้สวยงาม	จำนวน ๑ แห่ง	๕๐๐,๐๐๐					๑ ครั้ง	ศาลาตาปูไทรงามมีความสะอาดสวยงาม	กองช่าง

รายละเอียดโครงการพัฒนา แบบ ผ.๐๒
แผนพัฒนาท้องถิ่น(พ.ศ.๒๕๖๖ – ๒๕๗๐)
องค์การบริหารส่วนตำบลเสาเดียว

ยุทธศาสตร์ที่ ๗ ด้านการส่งเสริมการเกษตร

๗.๑ แผนงานการเกษตร

ที่	โครงการ	วัตถุประสงค์	เป้าหมาย (รายละเอียด โครงการ)	งบประมาณและที่มา					ตัวชี้วัด (KPI)	ผลลัพธ์ที่คาดว่าจะได้รับ	หน่วยงานที่ รับผิดชอบ
				๒๕๖๖ (บาท)	๒๕๖๗ (บาท)	๒๕๖๘ (บาท)	๒๕๖๙ (บาท)	๒๕๗๐ (บาท)			
๑	ส่งเสริมอาชีพด้าน การเกษตร	ให้ประชาชนได้ประกอบ อาชีพเกษตรกรรม	ตามโครงการ อบต.เสาเดียว	๑๐๐,๐๐๐	๑๐๐,๐๐๐	๑๐๐,๐๐๐	๑๐๐,๐๐๐	๑๐๐,๐๐๐	๑ ครั้ง ต่อปี	ประชาชนมีรายได้เพิ่มขึ้น	กองส่งเสริม การเกษตร
๒	ปลูกหญ้าแฝกตามแนว พระราชดำริ	เพื่อป้องกันการชะล้าง หน้าดิน	ตามโครงการ อบต.เสาเดียว	๕๐,๐๐๐	๕๐,๐๐๐	๕๐,๐๐๐	๕๐,๐๐๐	๕๐,๐๐๐	๑ ครั้ง ต่อปี	ดินมีความอุดมสมบูรณ์	กองส่งเสริม การเกษตร
๓	อบรมการผลิตปุ๋ยอินทรีย์ และปุ๋ยชีวภาพ	เพื่อลดต้นทุนการผลิต และส่งเสริมให้ ประชาชนใช้ปุ๋ยอินทรีย์ และปุ๋ยชีวภาพ แทนการ ใช้ปุ๋ยเคมี	ตามโครงการ อบต.เสาเดียว	๑๐๐,๐๐๐	๑๐๐,๐๐๐	๑๐๐,๐๐๐	๑๐๐,๐๐๐	๑๐๐,๐๐๐	๑ ครั้ง ต่อปี	ประชาชนใช้ปุ๋ยอินทรีย์ปุ๋ย ชีวภาพ แทนการใช้ปุ๋ยเคมี ช่วยลดต้นทุนการผลิต	กองส่งเสริม การเกษตร
๔	ส่งเสริมปรัชญาเศรษฐกิจ พอเพียง	เพื่อส่งเสริมให้ประชาชน ได้เรียนรู้เศรษฐกิจ พอเพียง	ตามโครงการ อบต.เสาเดียว	๘๐,๐๐๐	๘๐,๐๐๐	๘๐,๐๐๐	๘๐,๐๐๐	๘๐,๐๐๐	๑ ครั้ง ต่อปี	ประชาชนเรียนรู้เศรษฐกิจ พอเพียง	กองส่งเสริม การเกษตร
๕	ส่งเสริมพันธุ์พืช	เพื่อให้มีพันธุ์พืชในการ เพาะปลูก	ตามโครงการ อบต.เสาเดียว	๑๐๐,๐๐๐	๑๐๐,๐๐๐	๑๐๐,๐๐๐	๑๐๐,๐๐๐	๑๐๐,๐๐๐	๑ ครั้ง ต่อปี	มีพันธุ์พืชในการเพาะปลูก	กองส่งเสริม การเกษตร

รายละเอียดโครงการพัฒนา แบบ ผ.๐๒
แผนพัฒนาท้องถิ่น(พ.ศ.๒๕๖๖ – ๒๕๗๐)
องค์การบริหารส่วนตำบลเสาเดียว

ยุทธศาสตร์ที่ ๗ ด้านการส่งเสริมการเกษตร

๗.๑ แผนงานการเกษตร

ที่	โครงการ	วัตถุประสงค์	เป้าหมาย (รายละเอียด โครงการ)	งบประมาณและที่มา					ตัวชี้วัด (KPI)	ผลลัพธ์ที่คาดว่าจะได้รับ	หน่วยงานที่ รับผิดชอบ
				๒๕๖๖ (บาท)	๒๕๖๗ (บาท)	๒๕๖๘ (บาท)	๒๕๖๙ (บาท)	๒๕๗๐ (บาท)			
๖	สนับสนุนกองทุน เมล็ดพันธุ์ข้าว พันธุ์ดี	เพื่อสนับสนุนกองทุนในการให้ เกษตรกรมีเมล็ดพันธุ์ข้าวพันธุ์ ดีมีคุณภาพในการเพาะปลูก เพื่อเพิ่มผลผลิต	หมู่ที่ ๑-๑๕ ต.เสา เดียว	๕๐๐,๐๐๐	๕๐๐,๐๐๐	๕๐๐,๐๐๐	๕๐๐,๐๐๐	๕๐๐,๐๐๐	๑ ครั้ง ต่อปี	เกษตรกรมีเมล็ดพันธุ์ ข้าวพันธุ์ดีในการ เพาะปลูก เพิ่มรายได้	กองส่งเสริม การเกษตร
๗	ก่อสร้าง โรงเรือนเพาะชำ	เพื่อให้มีโรงเรือนเพาะชำกล้า ต้นไม้	ตามโครงการ อบต.เสาเดียว	๑๐๐,๐๐๐	๑๐๐,๐๐๐	๑๐๐,๐๐๐	๑๐๐,๐๐๐	๑๐๐,๐๐๐	๑ ครั้ง ต่อปี	มีกล้าต้นไม้อุปกรณ์จัด สวนและปลูกป่า	กองส่งเสริม การเกษตร
๘	ส่งเสริมและ สนับสนุนการปลูก หมอนเลี้ยงไหม	เพื่อส่งเสริมอาชีพและเพิ่ม รายได้ให้กับประชาชนในพื้นที่	ประชาชนในพื้นที่ ตำบลตาม โครงการ อบต.เสา เดียว	๕๐,๐๐๐	๕๐,๐๐๐	๕๐,๐๐๐	๕๐,๐๐๐	๕๐,๐๐๐	๑ ครั้ง ต่อปี	ประชาชนในพื้นที่ที่มี รายได้เพิ่มขึ้น	กองส่งเสริม การเกษตร
๙	ส่งเสริมการปลูก ผักสวนครัวใน ชุมชน	เพื่อส่งเสริมการปลูกผัก สวนครัวให้แต่ละครัวเรือนได้ ปลูกเองเพื่อลดรายจ่าย	ประชาชนในพื้นที่ ตำบลตาม โครงการ อบต.เสา เดียว	๓๐,๐๐๐	๓๐,๐๐๐	๓๐,๐๐๐	๓๐,๐๐๐	๓๐,๐๐๐	๑ ครั้ง ต่อปี	ประชาชนในพื้นที่ลด รายจ่ายและเพิ่มรายได้	กองส่งเสริม การเกษตร

รายละเอียดโครงการพัฒนา แบบ ผ.๐๒
 แผนพัฒนาท้องถิ่น(พ.ศ.๒๕๖๖ - ๒๕๗๐)
 องค์การบริหารส่วนตำบลเสาเดียว

ยุทธศาสตร์ที่ ๘ ด้านการพัฒนาการเมืองการบริหาร
 ๘.๑ แผนงานอุตสาหกรรมและการโยธา

ที่	โครงการ	วัตถุประสงค์	เป้าหมาย (รายละเอียด โครงการ)	งบประมาณและที่มา					ตัวชี้วัด (KPI)	ผลลัพธ์ที่คาดว่าจะ ได้รับ	หน่วยงานที่ รับผิดชอบ
				๒๕๖๖ (บาท)	๒๕๖๗ (บาท)	๒๕๖๘ (บาท)	๒๕๖๙ (บาท)	๒๕๗๐ (บาท)			
๑	ปรับปรุงอาคารกองช่าง อบต.เสาเดียว	เพื่อให้มีห้องปฏิบัติการใน การช่วยเหลือและบริการ ประชาชน	ตามแบบกองช่าง กำหนด	๓๐๐,๐๐๐					๑ แห่ง	มีสถานที่ในการ ปฏิบัติงาน ในการ บริการประชาชน	กองช่าง
๒	ก่อสร้างอาคารศูนย์พัฒนา เด็กเล็ก (อาคารหลังใหม่)	เพื่อรองรับอัตราการเพิ่ม ของเด็กก่อนวัยเรียน	ตามแบบกองช่าง กำหนด	๔,๐๐๐,๐๐๐					๑ แห่ง	มีอาคารรองรับสำหรับ อัตราการเพิ่มจำนวน ของเด็กก่อนเกณฑ์	กองช่าง
๓	ก่อสร้างอาคารที่ทำการ องค์การบริหารส่วนตำบล เสาเดียว (อาคารหลังใหม่)	เพื่อให้มีที่ให้บริการในการ ช่วยเหลือและบริการ ประชาชนอย่างสะดวก	ตามแบบกองช่าง กำหนด		๑๕,๐๐๐,๐๐๐				๑ แห่ง	มีสถานที่ในการ ปฏิบัติงาน ในการ บริการประชาชน	กองช่าง
๔	โครงการก่อสร้างโรงจอดรถ ของศูนย์พัฒนาเด็กเล็ก องค์การบริหารส่วนตำบล เสาเดียว	เพื่อใช้สำหรับจอดรถยนต์ และจอดรถจักรยานยนต์ เพียงพอ	ศูนย์พัฒนาเด็ก เล็กมีที่จอดรถ เพียงพอและเป็น ระเบียบเรียบร้อย	๓๐๐,๐๐๐	-	-	-	-	๑ แห่ง	มีที่จอดรถเพียงพอ และเป็นระเบียบ เรียบร้อย	กอง การศึกษาฯ
๕	โครงการปรับปรุงภูมิทัศน์ ปลูกต้นไม้ดอกไม้รอบ บริเวณศูนย์เด็ก	เพื่อให้ศูนย์เด็กมี บรรยากาศเอื้อต่อการ เรียนรู้ต่อเด็ก	ศูนย์พัฒนาเด็ก เล็กมีบรรยากาศ เอื้อต่อการเรียนรู้ ของเด็กปฐมวัย	-	-	๒๐๐,๐๐๐	-	-	๑ แห่ง	ศูนย์เด็กมีบรรยากาศ ดีเอื้อต่อการเรียนรู้ และผ่านเกณฑ์ศูนย์ เด็กเล็กคุณภาพ	กอง การศึกษาฯ
๖	ปรับปรุง/ซ่อมแซมห้องน้ำ บริเวณ อบต.เสาเดียว	เพื่อให้มีห้องน้ำในการ ช่วยเหลือและบริการ ประชาชน	ตามแบบกองช่าง กำหนด	๕๐,๐๐๐	๕๐,๐๐๐	๕๐,๐๐๐	๕๐,๐๐๐	๕๐,๐๐๐	ตามความ เหมาะสม	มีห้องน้ำ ในการ บริการประชาชน อย่างเพียงพอ	กองช่าง

รายละเอียดโครงการพัฒนา แบบ ผ.๐๒
แผนพัฒนาท้องถิ่น(พ.ศ.๒๕๖๖ – ๒๕๗๐)
องค์การบริหารส่วนตำบลเสาเดียว

ยุทธศาสตร์ที่ ๘ ด้านการพัฒนาการเมืองการบริหาร
๘.๒ แผนงานบริหารงานทั่วไป

ที่	โครงการ	วัตถุประสงค์	เป้าหมาย (รายละเอียด โครงการ)	งบประมาณและที่มา					ตัวชี้วัด (KPI)	ผลลัพธ์ที่คาดว่าจะ ได้รับ	หน่วยงานที่ รับผิดชอบ
				๒๕๖๖ (บาท)	๒๕๖๗ (บาท)	๒๕๖๘ (บาท)	๒๕๖๙ (บาท)	๒๕๗๐ (บาท)			
๑	ฝึกอบรมเพื่อเพิ่มประสิทธิภาพและการพัฒนา อปท.ให้แก่ คณะผู้บริหาร ส.อบต. พนักงาน และ ลูกจ้าง	เพื่อให้สามารถปฏิบัติงานได้อย่างมีประสิทธิภาพ	บุคลากร จำนวน ๗๐ คน	๓๕๐,๐๐๐	๓๕๐,๐๐๐	๓๕๐,๐๐๐	๓๕๐,๐๐๐	๓๕๐,๐๐๐	๑ ครั้ง ต่อปี	สามารถปฏิบัติงานได้อย่างมีประสิทธิภาพ	สำนักปลัด
๒	ฝึกอบรมคุณธรรม จริยธรรม เพื่อเพิ่มประสิทธิภาพการปฏิบัติงานและประโยชน์สุขของประชาชน	เพื่อเสริมสร้างบุคลากรให้ มีกระบวนการทัศน์ วัฒนธรรม และค่านิยมในการปฏิบัติงาน	บุคลากร จำนวน ๗๐ คน	๒๐,๐๐๐	๒๐,๐๐๐	๓๐,๐๐๐	๓๐,๐๐๐	๓๐,๐๐๐	ตามความ เหมาะสม	บุคลากรมีกระบวนการทัศน์ วัฒนธรรม และค่านิยมอันพึงประสงค์	สำนักปลัด
๓	ฝึกอบรมการป้องกันและปราบปรามการทุจริตคอร์รัปชัน	เพื่อเสริมสร้างบุคลากรให้ มีกระบวนการทัศน์ วัฒนธรรม และค่านิยมในการปฏิบัติงาน	บุคลากร จำนวน ๗๐ คน	๒๐,๐๐๐	๒๐,๐๐๐	๓๐,๐๐๐	๓๐,๐๐๐	๓๐,๐๐๐	ตามความ เหมาะสม	เกิดความภาคภูมิใจ และสร้างแรงจูงใจในการปฏิบัติราชการอย่างสุจริตและยุติธรรม	สำนักปลัด
๔	ฝึกอบรมให้ความรู้เกี่ยวกับ พ.ร.บ ข้อมูลข่าวสาร	เพื่อให้บุคลากร และประชาชนทั่วไปมีความรู้ความเข้าใจ	บุคลากรจำนวน ๘๐ คน	๓๐,๐๐๐	๓๐,๐๐๐	๓๐,๐๐๐	๓๐,๐๐๐	๓๐,๐๐๐	ตามความ เหมาะสม	บุคลากร และประชาชนทั่วไปมีความรู้ ความเข้าใจเกี่ยวกับ พ.ร.บ	สำนักปลัด
๕	โครงการส่งเสริมความเข้มแข็งของคณะกรรมการบริหารศูนย์พัฒนาเด็กเล็กองค์การบริหารส่วนตำบลเสาเดียว	เพื่อส่งเสริมความร่วมมือระหว่างศูนย์พัฒนาเด็กเล็ก ผู้ปกครอง และคณะกรรมการสถานศึกษา	คณะกรรมการบริหารศูนย์พัฒนาเด็กเล็ก เข้าร่วมประชุมอย่างน้อย ร้อยละ ๘๕ %	๒,๐๐๐	๒,๐๐๐	๒,๐๐๐	๒,๐๐๐	๒,๐๐๐	๑ ครั้ง ต่อปี	เกิดความร่วมมือระหว่างศูนย์พัฒนาเด็กเล็ก ผู้ปกครอง และคณะกรรมการสถานศึกษา	ศพด.อบต. เสาเดียว

รายละเอียดโครงการพัฒนา แบบ ผ.๐๒
แผนพัฒนาท้องถิ่น(พ.ศ.๒๕๖๖ – ๒๕๗๐)
องค์การบริหารส่วนตำบลเสาเดียว

ยุทธศาสตร์ที่ ๘ ด้านการพัฒนาการเมืองการบริหาร
๘.๒ แผนงานบริหารงานทั่วไป

ที่	โครงการ	วัตถุประสงค์	เป้าหมาย (รายละเอียด โครงการ)	งบประมาณและที่มา					ตัวชี้วัด (KPI)	ผลลัพธ์ที่คาดว่าจะได้รับ	หน่วยงานที่ รับผิดชอบ
				๒๕๖๖ (บาท)	๒๕๖๗ (บาท)	๒๕๖๘ (บาท)	๒๕๖๙ (บาท)	๒๕๗๐ (บาท)			
๖	กิจกรรม ๕ ส.	เพื่อเสริมสร้าง กระบวนการที่เป็นระบบ และบริการประชาชนได้ อย่างรวดเร็ว	ตามโครงการ อบต.เสาเดียว	๑๕,๐๐๐	๑๕,๐๐๐	๑๕,๐๐๐	๑๕,๐๐๐	๑๕,๐๐๐	ตามความ เหมาะสม	องค์กรสะอาด บริการ ประชาชนได้อย่างรวดเร็ว	กองคลัง
๗	โครงการเพิ่มประสิทธิภาพใน การจัดเก็บภาษี	เพื่อจูงใจให้ประชาชน กระตือรือร้นในการเสีย ภาษี	จำนวน ๑๕ หมู่บ้าน	๓๐,๐๐๐	๓๐,๐๐๐	๓๐,๐๐๐	๓๐,๐๐๐	๓๐,๐๐๐	ตามความ เหมาะสม	สำราจจัดเก็บภาษีได้ ครบถ้วนและรวดเร็ว	กองคลัง
๘	ปรับปรุงแผนที่ภาษีและทะเบียน ทรัพย์สิน	เพื่อพัฒนาและปรับปรุง การเก็บภาษี	จำนวน ๑๕ หมู่บ้าน	๓๐๐,๐๐๐	๓๐๐,๐๐๐	๓๐๐,๐๐๐	๓๐๐,๐๐๐	๓๐๐,๐๐๐	ตามความ เหมาะสม	จัดเก็บภาษีได้เพิ่มขึ้น	กองคลัง
๙	เลือกตั้ง/ซ่อมสมาชิกสภา ท้องถิ่นและผู้บริหารท้องถิ่น	เพื่อให้ประชาชนมี ความรู้และความเข้าใจ ระบอบประชาธิปไตย	จำนวน ๑๕ หมู่บ้าน	๒๐๐,๐๐๐	๒๐๐,๐๐๐	๓๐๐,๐๐๐	๓๐๐,๐๐๐	๓๐๐,๐๐๐	ตามความ เหมาะสม	ประชาชนมีความรู้และ ความเข้าใจระบอบ ประชาธิปไตย	สำนักปลัด
๑๐	รณรงค์และประชาสัมพันธ์การ เลือกตั้งในระบอบประชาธิปไตย	เพื่อให้ประชาชนมี ความรู้และความเข้าใจ ระบอบประชาธิปไตย	จำนวน ๕ ครั้ง	๓๐,๐๐๐	๓๐,๐๐๐	๓๐,๐๐๐	๓๐,๐๐๐	๓๐,๐๐๐	ตามความ เหมาะสม	ประชาชนมีความรู้และ ความเข้าใจระบอบ ประชาธิปไตย	สำนักปลัด
๑๑	“คืนคลองสวยทั่วไทย สุขใจ เที่ยวท้องถิ่น”	เพื่อรักษาคลองและ รักษาสิ่งแวดล้อมใน ท้องถิ่น	ตามโครงการ อบต.เสาเดียว	๑๐๐,๐๐๐	๑๐๐,๐๐๐	๑๐๐,๐๐๐	๑๐๐,๐๐๐	๑๐๐,๐๐๐	๑ แห่ง	ประชาชนในท้องถิ่นมี คุณภาพชีวิตที่ดี	กอง การเกษตร

รายละเอียดโครงการพัฒนา แบบ ผ.๐๒
แผนพัฒนาท้องถิ่น(พ.ศ.๒๕๖๖ – ๒๕๗๐)
องค์การบริหารส่วนตำบลเสาเดียว

ยุทธศาสตร์ที่ ๘ ด้านการพัฒนาการเมืองการบริหาร
๘.๒ แผนงานบริหารงานทั่วไป

ที่	โครงการ	วัตถุประสงค์	เป้าหมาย (รายละเอียด โครงการ)	งบประมาณและที่มา					ตัวชี้วัด (KPI)	ผลลัพธ์ที่คาดว่าจะได้รับ	หน่วยงานที่ รับผิดชอบ
				๒๕๖๖ (บาท)	๒๕๖๗ (บาท)	๒๕๖๘ (บาท)	๒๕๖๙ (บาท)	๒๕๗๐ (บาท)			
๑๒	“ ๑ อปท.๑ ถนนท้องถิ่นใส่ใจ สิ่งแวดล้อม”	เพื่อรักษาทัศนียภาพ ของถนนและรักษา สิ่งแวดล้อมในท้องถิ่น	ตามโครงการ อบต.เสาเดียว	๑๐๐,๐๐๐	๑๐๐,๐๐๐	๑๐๐,๐๐๐	๑๐๐,๐๐๐	๑๐๐,๐๐๐	๑ แห่ง	ประชาชนในท้องถิ่นมี คุณภาพชีวิตที่ดี	กอง สาธารณสุข
๑๓	“ห้องน้ำท้องถิ่นสะอาดและ ปลอดภัย”	เพื่อรองรับการบริการ ประชาชน	ตามโครงการ อบต.เสาเดียว	๑๐๐,๐๐๐	๑๐๐,๐๐๐	๑๐๐,๐๐๐	๑๐๐,๐๐๐	๑๐๐,๐๐๐	๑ แห่ง	ประชาชนในท้องถิ่นมี คุณภาพชีวิตที่ดี	สำนักปลัด
๑๔	ก่อสร้างสวนหย่อมและ สวนสาธารณะให้แก่ชุมชน	เพื่อรักษาทัศนียภาพ ของชุมชน รักษา สิ่งแวดล้อมในท้องถิ่น	ตามโครงการ อบต.เสาเดียว	๑๐๐,๐๐๐	๑๐๐,๐๐๐	๑๐๐,๐๐๐	๑๐๐,๐๐๐	๑๐๐,๐๐๐	๑ แห่ง	ประชาชนในท้องถิ่นมี คุณภาพชีวิตที่ดี และ ชุมชนน่าอยู่	กองช่าง
๑๕	จัดหากล้องวงจรปิดในจุดเสี่ยง/ จุดอันตรายในชุมชน หมู่ที่ ๑- ๑๕	เพื่อป้องกันและป้อง ปรามมิจฉ้อฉล	ติดตั้งตาม ความ เหมาะสม	๑๐๐,๐๐๐	๑๐๐,๐๐๐	๑๐๐,๐๐๐	๑๐๐,๐๐๐	๑๐๐,๐๐๐	ตามความ เหมาะสม	ประชาชนในท้องถิ่นมี คุณภาพชีวิตที่ดี และ ปลอดภัยจาก อาชญากรรม	กองช่าง
๑๖	จัดหาถังดับเพลิง/วัสดุดับเพลิง ในจุดเสี่ยง/จุดอันตรายในชุมชน หมู่ที่ ๑-๑๕	เพื่อป้องกันอัคคีภัย	ติดตั้งตาม ความ เหมาะสม	๑๐๐,๐๐๐	๑๐๐,๐๐๐	๑๐๐,๐๐๐	๑๐๐,๐๐๐	๑๐๐,๐๐๐	ตามความ เหมาะสม	ประชาชนในท้องถิ่นมี คุณภาพชีวิตที่ดี และ ปลอดภัยจากอัคคีภัย	กองช่าง
๑๗	ยกย่องเชิดชูเกียรติพนักงานส่วน ตำบลผู้มีคุณธรรมจริยธรรมใน การปฏิบัติราชการ	เพื่อส่งเสริมคุณธรรม จริยธรรม	ปีละ ๑ครั้ง	-	-	-	-	-	เกิดประโยชน์ แก่ ผู้รับบริการ	ประชาชนได้รับการ เกิดความพึงพอใจ	สำนักปลัด

รายละเอียดโครงการพัฒนา แบบ ผ.๐๒
แผนพัฒนาท้องถิ่น(พ.ศ.๒๕๖๖ – ๒๕๗๐)
องค์การบริหารส่วนตำบลเสาเดียว

ยุทธศาสตร์ที่ ๘ ด้านการพัฒนาการเมืองการบริหาร
๘.๒ แผนงานบริหารงานทั่วไป

ที่	โครงการ	วัตถุประสงค์	เป้าหมาย (รายละเอียดโครงการ)	งบประมาณและที่มา					ตัวชี้วัด (KPI)	ผลลัพธ์ที่คาดว่าจะ ได้รับ	หน่วยงานที่ รับผิดชอบ
				๒๕๖๖ (บาท)	๒๕๖๗ (บาท)	๒๕๖๘ (บาท)	๒๕๖๙ (บาท)	๒๕๗๐ (บาท)			
๑	จ้างเหมาบริการทำความสะอาด สะอาดศูนย์พัฒนาเด็ก เล็ก อบต.เสาเดียว	เพื่อทำความสะอาดอาคาร สำนักงานและบริเวณ ศูนย์ฯ	จำนวน ๑ อัตรา	๑๐๘,๐๐๐	๑๐๘,๐๐๐	๑๐๘,๐๐๐	๑๐๘,๐๐๐	๑๐๘,๐๐๐	๑ คน	เพื่อให้ศูนย์ปฏิบัติงาน มีประสิทธิภาพ	กองการ ศึกษา
๒	จ้างเหมาบริการเวรยาม ศูนย์พัฒนาเด็กเล็ก อบต.เสาเดียว	เพื่อดูแลและรักษาความ ปลอดภัยอาคารสำนักงาน และบริเวณศูนย์ฯ	จำนวน ๑ อัตรา	๑๐๘,๐๐๐	๑๐๘,๐๐๐	๑๐๘,๐๐๐	๑๐๘,๐๐๐	๑๐๘,๐๐๐	๑ คน	เพื่อให้ศูนย์ปฏิบัติงาน มีประสิทธิภาพ	กองการ ศึกษา
๓	สนับสนุนศูนย์ข้อมูล ข่าวสารการจัดซื้อจัด จ้างของ อบท.(อปท.อื่น ในเขต อ.หนองหงส์)	เพื่อสนับสนุนการ ดำเนินงานจัดซื้อจัดจ้าง ของ อบท.	จำนวน ๑ แห่ง	๒๐,๐๐๐	๒๐,๐๐๐	๒๐,๐๐๐	๒๐,๐๐๐	๒๐,๐๐๐	๑ ครั้ง ต่อปี	เพื่อให้ศูนย์ปฏิบัติงาน มีประสิทธิภาพ	กองคลัง
๔	สนับสนุนส่วนราชการ อื่น/เอกชนและกิจการ อันเป็น สาธารณประโยชน์	เพื่อสนับสนุนส่วนราชการ อื่น/เอกชนและกิจการอัน เป็นสาธารณประโยชน์	ตามโครงการส่วน ราชการอื่นเอกชน และกิจการอันเป็น สาธารณประโยชน์	๑๐๐,๐๐๐	๑๐๐,๐๐๐	๑๐๐,๐๐๐	๑๐๐,๐๐๐	๑๐๐,๐๐๐	ตามความ เหมาะสม	ส่วนราชการอื่น/ เอกชน ได้รับการ สนับสนุนในการ ดำเนินกิจกรรม	สำนักปลัด
๕	จ้างเหมาพนักงานขับรถ รับ-ส่งนักเรียนศพด. อบต.เสาเดียว	เพื่อรับ-ส่งนักเรียนอบต. เสาเดียว	เด็กนักเรียนศูนย์ พัฒนาเด็กเล็กอบต. เสาเดียว	๑๐๘,๐๐๐	๑๐๘,๐๐๐	๑๐๘,๐๐๐	๑๐๘,๐๐๐	๑๐๘,๐๐๐	๑ คน	เด็กนักเรียนเดินทาง สะดวกและปลอดภัย ในการเดินทาง	กอง การศึกษาฯ
๖	โครงการสรรหา บุคลากร	เพื่อพัฒนาคุณภาพการ เรียนการสอนให้มี ประสิทธิภาพสูงขึ้น	ศูนย์พัฒนาเด็กเล็ก มี การจัดการเรียนการ สอนที่มีประสิทธิภาพ เด็ก	-	-	-	๑๕๐,๐๐๐	-	๑ คน	ศูนย์พัฒนาเด็กเล็กมี บุคลากรที่คล่องตัว การจัดการมีคุณภาพ ตามความสามารถ	กอง การศึกษาฯ

รายละเอียดโครงการพัฒนา แบบ ผ. ๐๓
 แผนพัฒนาท้องถิ่น(พ.ศ.๒๕๖๖ – ๒๕๗๐)
 องค์การบริหารส่วนตำบลเสาเดียว

ยุทธศาสตร์ที่ ๘ ยุทธศาสตร์ ด้านพัฒนาการเมืองการบริหาร

ที่	โครงการ	วัตถุประสงค์	เป้าหมาย (รายละเอียดโครงการ)	งบประมาณและที่มา					ตัวชี้วัด (KPI)	ผลลัพธ์ที่คาดว่าจะได้รับ	หน่วยงานที่รับผิดชอบ
				๒๕๖๖ (บาท)	๒๕๖๗ (บาท)	๒๕๖๘ (บาท)	๒๕๖๙ (บาท)	๒๕๗๐ (บาท)			
๑	จัดซื้อวัสดุ ครุภัณฑ์ ในการปฏิบัติงาน	เพื่อให้สามารถปฏิบัติงานได้อย่างมีประสิทธิภาพ							ตามความเหมาะสม	สามารถปฏิบัติงานได้อย่างมีประสิทธิภาพ	
	๑.๑ จัดหารถกระเช้าระบบไฮดรอลิค		จำนวน ๑ คัน	๓,๐๐๐,๐๐๐	-	-	-	-			กองช่าง
	๑.๒ จัดหาเครื่องสูบน้ำเครื่องยนต์ดีเซลขนาด ๘ นิ้ว ต่อเทอร์ลเลอร์		จำนวน ๑ คัน	๔๗๕,๐๐๐	-	-	-	-			กองช่าง

รายละเอียดโครงการพัฒนา แบบ ผ. ๐๒/๑
 แผนพัฒนาท้องถิ่น(พ.ศ.๒๕๖๖ – ๒๕๗๐)
 องค์การบริหารส่วนตำบลเสาเดียว

ยุทธศาสตร์ที่ ๑ ด้านการพัฒนาตำบลบ้านเมืองน่าอยู่

ที่	โครงการ	วัตถุประสงค์	เป้าหมาย (รายละเอียดโครงการ)	งบประมาณและที่มา					ตัวชี้วัด (KPI)	ผลลัพธ์ที่คาดว่าจะได้รับ	หน่วยงานที่รับผิดชอบ
				๒๕๖๖ (บาท)	๒๕๖๗ (บาท)	๒๕๖๘ (บาท)	๒๕๖๙ (บาท)	๒๕๗๐ (บาท)			
๑	ก่อสร้างถนนลาดยาง หมู่ที่ ๑ บ้านเสาเดียว ต.เสาเดียว-บ้านหนองตราดใหญ่ ต.ไทยสามัคคี อ.หนองหงส์	เพื่อให้การคมนาคมสะดวก	ถนนคอนกรีตกว้าง ๖ เมตร ยาว ๖,๕๐๐ เมตร หนา ๐.๑๕ เมตร ตามแบบแปลนของทางหลวงชนบท	๓๖,๐๐๐,๐๐๐ อปจ.	-	-	-	-	๑ สาย	การคมนาคมสะดวก	กองช่าง, ขอรับงบสนับสนุน
๒	ก่อสร้างถนน คสล. สายบ้านหนองไผ่ หมู่ที่ ๑๓ – ตำบลสระทอง	เพื่อให้การคมนาคมสะดวก	ถนน คสล. กว้าง ๖ เมตรยาว ๑,๒๐๐เมตร หนา ๐.๑๕ เมตร มีปริมาณพื้นที่ไม่น้อยกว่า ๗,๒๐๐ ตารางเมตร	๓,๔๕๖,๐๐๐ อปจ.	-	-	-	-	๑ สาย	การคมนาคมสะดวก	กองช่าง ขอรับงบสนับสนุน
๓	ก่อสร้างถนน คสล. บ้านไทรงาม หมู่ที่ ๒	เพื่อให้การคมนาคมสะดวก	ถนน คสล. กว้าง ๕ เมตรยาว ๑,๘๐๐เมตร หนา ๐.๑๕ เมตร มีปริมาณพื้นที่ไม่น้อยกว่า ๙,๐๐๐ ตารางเมตร	๔,๗๒๖,๐๐๐	-	-	-	-	๑ สาย	การคมนาคมสะดวก	กองช่าง ขอรับงบสนับสนุน
๔	ก่อสร้างถนน คสล. บ้านหนองเต่า หมู่ที่ ๗	เพื่อให้การคมนาคมสะดวก	ถนน คสล. กว้าง ๖ เมตรยาว ๔๓๐ เมตร หนา ๐.๑๕ เมตร มีปริมาณพื้นที่ไม่น้อยกว่า ๒,๕๘๐ ตารางเมตร	๑,๓๔๔,๐๐๐	-	-	-	-	๑ สาย	การคมนาคมสะดวก	กองช่าง ขอรับงบสนับสนุน

รายละเอียดโครงการพัฒนา แบบ ผ. ๐๒/๑
แผนพัฒนาท้องถิ่น(พ.ศ.๒๕๖๖ – ๒๕๗๐)
องค์การบริหารส่วนตำบลเสาเดียว

ยุทธศาสตร์ที่ ๑ ด้านการพัฒนาตำบลบ้านเมืองน่าอยู่

ที่	โครงการ	วัตถุประสงค์	เป้าหมาย (รายละเอียดโครงการ)	งบประมาณและที่มา					ตัวชี้วัด (KPI)	ผลลัพธ์ที่คาดว่าจะได้รับ	หน่วยงานที่รับผิดชอบ
				๒๕๖๖ (บาท)	๒๕๖๗ (บาท)	๒๕๖๘ (บาท)	๒๕๖๙ (บาท)	๒๕๗๐ (บาท)			
๕	ก่อสร้างถนน คสล. บ้านหนองกก หมู่ที่ ๙	เพื่อให้การคมนาคม สะดวก	ถนน คสล. กว้าง ๔ เมตรยาว ๑,๓๐๐เมตร หน้า ๐.๑๕ เมตร มีปริมาณพื้นที่ไม่น้อยกว่า ๕,๒๐๐ ตารางเมตร	๒,๗๗๓,๐๐๐	-	-	-	-	๑ สาย	การคมนาคม สะดวก	กองช่าง ขอรับงบ สนับสนุน
๖	ก่อสร้างถนน คสล. บ้านนายาว หมู่ที่ ๑๐	เพื่อให้การคมนาคม สะดวก	ถนน คสล. กว้าง ๔ เมตรยาว ๑,๖๕๐ เมตร หน้า ๐.๑๕ เมตร มีปริมาณพื้นที่ไม่น้อยกว่า ๖,๖๐๐ ตารางเมตร	๓,๕๑๙,๐๐๐	-	-	-	-	๑ สาย	การคมนาคม สะดวก	กองช่าง ขอรับงบ สนับสนุน
๗	ก่อสร้างถนน คสล. บ้านห้วยก้อม หมู่ที่ ๑๑	เพื่อให้การคมนาคม สะดวก	ถนน คสล. กว้าง ๖ เมตรยาว ๖๐๐ เมตร หน้า ๐.๑๕ เมตร มีปริมาณพื้นที่ไม่น้อยกว่า ๓,๖๐๐ ตารางเมตร	๑,๘๗๔,๐๐๐	-	-	-	-	๑ สาย	การคมนาคม สะดวก	กองช่าง ขอรับงบ สนับสนุน
๘	ก่อสร้างถนน คสล. บ้านสระคูณ หมู่ที่ ๑๒	เพื่อให้การคมนาคม สะดวก	ถนน คสล. กว้าง ๖ เมตรยาว ๖๐๐ เมตร หน้า ๐.๑๕ เมตร มีปริมาณพื้นที่ไม่น้อยกว่า ๓,๖๐๐ ตารางเมตร	๑,๘๐๐,๐๐๐	-	-	-	-	๑ สาย	การคมนาคม สะดวก	กองช่าง ขอรับงบ สนับสนุน
๙	ก่อสร้างถนน คสล. บ้านสระคูณ หมู่ที่ ๑๒	เพื่อให้การคมนาคม สะดวก	ถนน คสล. กว้าง ๔ เมตรยาว ๒,๙๐๐ เมตร หน้า ๐.๑๕ เมตร มีปริมาณพื้นที่ไม่น้อยกว่า ๑๑,๖๐๐ ตารางเมตร	๕,๘๐๐,๐๐๐	-	-	-	-	๑ สาย	การคมนาคม สะดวก	กองช่าง ขอรับงบ สนับสนุน

รายละเอียดโครงการพัฒนา แบบ ผ. ๐๒/๑
 แผนพัฒนาท้องถิ่น(พ.ศ.๒๕๖๖ – ๒๕๗๐)
 องค์การบริหารส่วนตำบลเสาเดียว

ยุทธศาสตร์ที่ ๑ ด้านการพัฒนาตำบลบ้านเมืองน่าอยู่

ที่	โครงการ	วัตถุประสงค์	เป้าหมาย (รายละเอียดโครงการ)	งบประมาณและที่มา					ตัวชี้วัด (KPI)	ผลลัพธ์ที่คาดว่าจะได้รับ	หน่วยงานที่รับผิดชอบ
				๒๕๖๖ (บาท)	๒๕๖๗ (บาท)	๒๕๖๘ (บาท)	๒๕๖๙ (บาท)	๒๕๗๐ (บาท)			
๑๐	ก่อสร้างถนน คสล. บ้านนาอุดม หมู่ที่ ๑๔	เพื่อให้การคมนาคม สะดวก	ถนน คสล. กว้าง ๔ เมตรยาว ๓๐๐ เมตร หนา ๐.๑๕ เมตร มีปริมาณพื้นที่ไม่น้อยกว่า ๑,๒๐๐ ตารางเมตร	๖๔๓,๐๐๐	-	-	-	-	๑ สาย	การคมนาคม สะดวก	กองช่าง ขอรับงบ สนับสนุน
๑๑	เสริมผิวทางแอสฟัลท์ติก คอนกรีต บ้านหนองกก หมู่ที่ ๙	เพื่อการคมนาคม สะดวก	ถนนกว้าง ๕ เมตร ยาว ๓๓๐ เมตร หนา ๐.๐๔ เมตร ตาม แบบกองช่างกำหนด	๓๔๘,๑๕๐					๑ สาย	อุบัติเหตุลดลง	กองช่าง ขอรับงบ สนับสนุน
๑๒	เสริมผิวทางแอสฟัลท์ติก คอนกรีต บ้านหนองกก หมู่ที่ ๙	เพื่อการคมนาคม สะดวก	ถนนกว้าง ๔ เมตร ยาว ๕๘๐ เมตร หนา ๐.๐๔ เมตร ตาม แบบกองช่างกำหนด	๔๐๕,๑๒๐					๑ สาย	อุบัติเหตุลดลง	กองช่าง ขอรับงบ สนับสนุน
๑๓	เสริมผิวทางแอสฟัลท์ติก คอนกรีต บ้านหนองไผ่ หมู่ที่ ๑๓	เพื่อการคมนาคม สะดวก	ถนนกว้าง ๔ เมตร ยาว ๖๐๐ เมตร หนา ๐.๐๔ เมตร มีพื้นที่ ไม่น้อยกว่า ๒,๔๐๐ ตารางเมตร	๗๖๕,๐๐๐					๑ สาย	อุบัติเหตุลดลง	กองช่าง ขอรับงบ สนับสนุน
๑๔	เสริมผิวทางแอสฟัลท์ติก คอนกรีต บ้านหนองไฮ พัฒนา หมู่ที่ ๑๕	เพื่อการคมนาคม สะดวก	ถนนกว้าง ๕ เมตร ยาว ๖๑๐ เมตร หนา ๐.๐๔ เมตร มีพื้นที่ ไม่น้อยกว่า ๓,๐๕๐ ตารางเมตร	๙๕๗,๐๐๐					๑ สาย	อุบัติเหตุลดลง	กองช่าง ขอรับงบ สนับสนุน

รายละเอียดโครงการพัฒนา แบบ ผ. ๐๒/๑
 แผนพัฒนาท้องถิ่น(พ.ศ.๒๕๖๖ – ๒๕๗๐)
 องค์การบริหารส่วนตำบลเสาเดียว

ยุทธศาสตร์ที่ ๑ ด้านการพัฒนาตำบลบ้านเมืองน่าอยู่

ที่	โครงการ	วัตถุประสงค์	เป้าหมาย (รายละเอียดโครงการ)	งบประมาณและที่มา					ตัวชี้วัด (KPI)	ผลลัพธ์ที่คาดว่าจะได้รับ	หน่วยงานที่รับผิดชอบ
				๒๕๖๖ (บาท)	๒๕๖๗ (บาท)	๒๕๖๘ (บาท)	๒๕๖๙ (บาท)	๒๕๗๐ (บาท)			
๑	ขุดลอกหนองนายาว บ้านนายาว หมู่ที่ ๑๐ ตำบลเสาเดียว	เพื่อให้มีแหล่งน้ำเพื่อการเกษตร และการอุปโภค บริโภค	ขนาด ๓๕๐ X ๓๕๐ X ๔ เมตร ปริมาณขุดดิน ไม่น้อยกว่า ๕๓๖,๓๐๐ ลูกบาศก์เมตร	-	๒๘,๗๓๓,๐๐๐ ขอสนับสนุน	-	-	-	๑ แห่ง	มีแหล่งน้ำเพื่อการเกษตรและการอุปโภค บริโภค	กองช่าง ขอรับงบสนับสนุน
๒	ขุดลอกสระน้ำหนองหว้า บ้านโนนศรีคุณ หมู่ที่ ๓ หมู่ที่ ๙ บ้านหนองกก	เพื่อให้มีแหล่งน้ำเพื่อการเกษตร และการอุปโภค บริโภค	ขนาด ๑๓๕ X ๒๖๐ X ๗ เมตร ปริมาณขุดดิน ไม่น้อยกว่า ๑๔๒,๘๑๗.๖๗ ลูกบาศก์เมตร		๔,๔๕๒,๐๐๐ ขอสนับสนุน	-	-	-	๑ แห่ง	มีแหล่งน้ำเพื่อการเกษตรและการอุปโภค บริโภค	กองช่าง ขอรับงบสนับสนุน
๓	ขุดลอกหนองใหม่ หมู่ที่ ๙ บ้านหนองกก	เพื่อให้มีแหล่งน้ำเพื่อการเกษตร และการอุปโภค บริโภค	ขนาด ๑๐๐ X ๑๕๐ X ๔ เมตร ปริมาณขุดดิน ไม่น้อยกว่า ๓๗,๘๒๗.๙๑ ลูกบาศก์เมตร	๑,๓๔๐,๐๐๐ ขอสนับสนุน	-	-	-	-	๑ แห่ง	มีแหล่งน้ำเพื่อการเกษตรและการอุปโภค บริโภค	กองช่าง ขอรับงบสนับสนุน
๔	ขุดลอกหนองใหม่ หมู่ที่ ๙ บ้านหนองกก	เพื่อให้มีแหล่งน้ำเพื่อการเกษตร และการอุปโภค บริโภค	ขนาด ๑๖๕ X ๓๗๐ X ๕ เมตร ปริมาณขุดดิน ไม่น้อยกว่า ๒๔๖,๑๘๑ ลูกบาศก์เมตร		๑๐,๘๙๐,๐๐๐ ขอสนับสนุน	-	-	-	๑ แห่ง	มีแหล่งน้ำเพื่อการเกษตรและการอุปโภค บริโภค	กองช่าง ขอรับงบสนับสนุน

ส่วนที่ ๔

การติดตามประเมินผล

องค์ประกอบ ประกอบด้วย การติดตามและประเมินผลแผนยุทธศาสตร์การพัฒนา โดยนำเสนอ ดังนี้

๖.๑ องค์การรับผิดชอบในการติดตามและประเมินผล

ตามระเบียบกระทรวงมหาดไทย ว่าด้วยการจัดทำแผนพัฒนาขององค์กรปกครองส่วนท้องถิ่น พ.ศ.๒๕๔๘ หมวด ๖ ข้อ ๒๘ กำหนดให้ผู้บริหารท้องถิ่นแต่งตั้งคณะกรรมการติดตามและประเมินผลแผนพัฒนาท้องถิ่น ประกอบด้วย

- (๑) สมาชิกสภาท้องถิ่นที่สภาท้องถิ่นคัดเลือกจำนวนสามคน
- (๒) ผู้แทนประชาคมท้องถิ่นที่ประชาคมท้องถิ่นคัดเลือกจำนวนสองคน
- (๓) ผู้แทนหน่วยงานที่เกี่ยวข้องที่ผู้บริหารท้องถิ่นคัดเลือกจำนวนสองคน
- (๔) หัวหน้าส่วนการบริหารที่คัดเลือกกันเองจำนวนสองคน
- (๕) ผู้ทรงคุณวุฒิที่ผู้บริหารท้องถิ่นคัดเลือกจำนวนสองคน

โดยให้คณะกรรมการเลือกกรรมการหนึ่งคนทำหน้าที่ประธานคณะกรรมการ และกรรมการอีกหนึ่งคนทำหน้าที่เลขานุการของคณะกรรมการ

ซึ่งคณะกรรมการติดตามและประเมินผลแผนพัฒนาท้องถิ่น มีอำนาจหน้าที่ ดังนี้

- (๑) กำหนดแนวทาง วิธีการในการติดตามและประเมินผลแผนพัฒนา
- (๒) ดำเนินการติดตามและประเมินผลแผนพัฒนา
- (๓) รายงานผลและเสนอความเห็นซึ่งได้จากการติดตามและประเมินผลแผนพัฒนาต่อผู้บริหารท้องถิ่น เพื่อให้ผู้บริหารท้องถิ่นเสนอต่อสภาท้องถิ่น คณะกรรมการพัฒนาท้องถิ่นและประกาศผลการติดตามและประเมินผลแผนพัฒนาให้ประชาชนในท้องถิ่นทราบ โดยทำกันอย่างน้อยปีละหนึ่งครั้ง ภายในเดือนธันวาคมของทุกปี ทั้งนี้ให้ปิดประกาศโดยเปิดเผยไม่น้อยกว่า ๓๐ วัน
- (๔) แต่งตั้งคณะอนุกรรมการหรือคณะทำงานเพื่อช่วยปฏิบัติงานตามที่เห็นสมควร

๖.๒ การกำหนดวิธีการติดตามและประเมินผล

วิธีการในการติดตามและประเมินผลแผนพัฒนา มีรูปแบบการติดตามประเมินผลที่คณะกรรมการติดตามและประเมินผลแผนพัฒนาจะใช้ในการติดตามและประเมินผลแผนพัฒนา ๓ แบบ ดังแผนภูมิต่อไปนี้

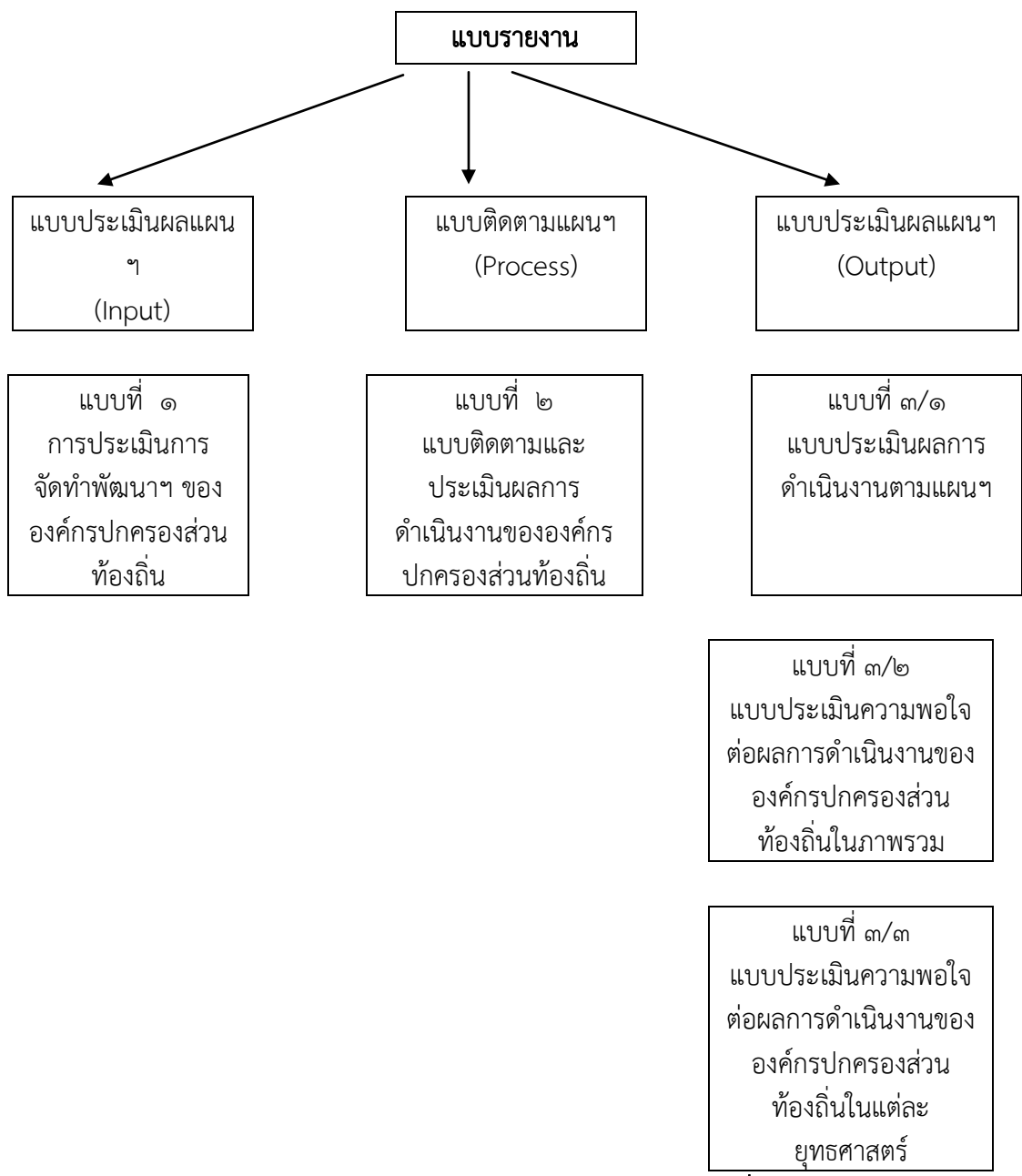

แบบที่ ๑ การช่วยกำกับการจัดทำแผนยุทธศาสตร์ขององค์กรปกครองส่วนท้องถิ่น

แบบช่วยกำกับการจัดทำแผนยุทธศาสตร์ขององค์กรปกครองส่วนท้องถิ่นมีวัตถุประสงค์เพื่อประเมินการดำเนินงานของคณะกรรมการพัฒนาท้องถิ่นว่า ดำเนินการครบถ้วนทุกขั้นตอนมากน้อยเพียงใด อย่างไรก็ตาม แบบประเมินการจัดทำแผนยุทธศาสตร์ขององค์กรปกครองส่วนท้องถิ่น ประกอบด้วย ส่วนที่ ๑ ชื่อองค์กรปกครองส่วนท้องถิ่น ส่วนที่ ๒ ประเด็นการประเมินมีทั้งหมด ๑๓ ข้อ ๒ ส่วน คือ ส่วนที่ ๑ คณะกรรมการพัฒนาท้องถิ่น ๖ ข้อ และการจัดทำแผนพัฒนาท้องถิ่น ๗ ข้อ (สำหรับองค์กรปกครอง ส่วนท้องถิ่นตอบว่ามีการดำเนินการ/ไม่มีการดำเนินการ ตามประเด็นการประเมินหรือการช่วยกำกับนั่นเอง)

แบบที่ ๒ แบบติดตามผลการดำเนินงานขององค์กรปกครองส่วนท้องถิ่น

แบบติดตามผลการดำเนินงานขององค์กรปกครองส่วนท้องถิ่นรายไตรมาส เป็นเครื่องมือหนึ่งที่องค์กรปกครองส่วนท้องถิ่นสามารถนำไปใช้ในการติดตามความก้าวหน้าในการดำเนินงาน องค์กรปกครองส่วนท้องถิ่นตามแผนยุทธศาสตร์ที่กำหนด โดยมีประเด็นในการติดตาม ๒ ประเด็น คือ

- (๑) การติดตามผลการดำเนินงานและการเบิกจ่ายงบประมาณตามแผนปฏิบัติการ ๕ ปี
- (๒) ผลการดำเนินงานและการเบิกจ่ายงบประมาณตามโครงการที่ได้รับเงินอุดหนุนเฉพาะกิจ

แบบติดตามผลการดำเนินงานขององค์กรปกครองส่วนท้องถิ่นรายไตรมาส ประกอบไปด้วยเนื้อหาที่สำคัญ ๔ ส่วน คือ

ส่วนที่ ๑ ข้อมูลทั่วไป

- ชื่อหน่วยงาน
- ไตรมาสที่รายงาน

ส่วนที่ ๒ ผลการดำเนินงานตามแผนปฏิบัติการ ๕ ปี

- จำนวนโครงการและงบประมาณตามแผนพัฒนา ๕ ปี
- จำนวนโครงการตามแผนยุทธศาสตร์การพัฒนาจังหวัด
- ผลการดำเนินงานตามแผนพัฒนาประจำปี
- จำนวนโครงการที่มีการเปลี่ยนแปลง
- การเบิกจ่ายงบประมาณ

ส่วนที่ ๓ ผลการดำเนินงานตามโครงการที่ได้รับเงินอุดหนุนเฉพาะกิจ

- โครงการที่ได้รับเงินอุดหนุนเฉพาะกิจประจำปี

ส่วนที่ ๔ ปัญหาและอุปสรรคในการปฏิบัติงาน

แบบประเมินผลการดำเนินงานตามแผนพัฒนาท้องถิ่น

แบบประเมินผลการดำเนินงานตามแผนพัฒนาสามปีเป็นเครื่องมือในการประเมินผลการดำเนินงานองค์กรปกครองส่วนท้องถิ่น ตามแผนยุทธศาสตร์ที่กำหนด โดยมีประเด็นในการประเมิน ๓ ส่วน คือ

- (๑) ความพึงพอใจต่อผลการดำเนินงานขององค์กรปกครองส่วนท้องถิ่นในภาพรวม
- (๒) ความพึงพอใจของผู้เกี่ยวข้องในแต่ละยุทธศาสตร์ และ
- (๓) การเปลี่ยนแปลงของชุมชนตามตัวชี้วัดที่เลือก

แบบประเมินผลการดำเนินงานตามแผนยุทธศาสตร์ ประกอบไปด้วยเนื้อหาที่สำคัญ ๓ ส่วน คือ

ส่วนที่ ๑ ข้อมูลทั่วไป

- ชื่อองค์กรปกครองส่วนท้องถิ่น
- วัน/เดือน/ปีที่รายงาน

ส่วนที่ ๒ ยุทธศาสตร์และโครงการใน ปี พ.ศ. ๒๕๖๑ – ๒๕๖๕

- ยุทธศาสตร์และจำนวนโครงการที่ปรากฏอยู่ในแผน และจำนวนโครงการที่ได้ปฏิบัติ

ส่วนที่ ๓ ผลการดำเนินงาน

- ความพึงพอใจต่อผลการดำเนินงานขององค์กรปกครองส่วนท้องถิ่นในภาพรวม
- ผลการดำเนินงานในแต่ละยุทธศาสตร์
- ความพึงพอใจของผู้เกี่ยวข้อง
- การเปลี่ยนแปลงของชุมชนตามตัวชี้วัดที่เลือก

แบบที่ ๓/๒

แบบประเมินความพึงพอใจต่อผลการดำเนินงานขององค์กรปกครองส่วนท้องถิ่นในภาพรวม

เพื่อใช้ในการประเมินผลความพึงพอใจของประชาชน ผู้ที่เกี่ยวข้องต่อผลการดำเนินงานขององค์กรปกครองส่วนท้องถิ่นในภาพรวม

แบบประเมินความพึงพอใจต่อผลการดำเนินงานขององค์กรปกครองส่วนท้องถิ่นในภาพรวม ประกอบไปด้วยเนื้อหาที่สำคัญ ๒ ส่วน คือ

ส่วนที่ ๑ ข้อมูลทั่วไป

- เพศ
- อายุ
- การศึกษา

- อาชีพหลัก

ส่วนที่ ๒ ความพึงพอใจต่อผลการดำเนินงานขององค์กรปกครองส่วนท้องถิ่นในภาพรวม

- ๑) การเปิดโอกาสให้ประชาชนมีส่วนร่วมในโครงการ/กิจกรรม
- ๒) การประชาสัมพันธ์ให้ประชาชนรับรู้ข้อมูลของโครงการ/กิจกรรม
- ๓) การเปิดโอกาสให้ประชาชนแสดงความคิดเห็นในโครงการ/กิจกรรม
- ๔) การรายงานผลการดำเนินงานของโครงการ/กิจกรรมต่อสาธารณะ
- ๕) ความโปร่งใสในการดำเนินโครงการ/กิจกรรม
- ๖) การดำเนินงานเป็นไปตามระยะเวลาที่กำหนด
- ๗) ผลการดำเนินโครงการ/กิจกรรมนำไปสู่การแก้ไขปัญหา
- ๘) การแก้ไขปัญหาและการตอบสนองความต้องการของประชาชน
- ๙) ประโยชน์ที่ประชาชนได้รับจากการดำเนินโครงการ/กิจกรรม

แบบที่ ๓/๓

แบบประเมินความพึงพอใจต่อผลการดำเนินงานขององค์กรปกครองส่วนท้องถิ่น

แต่ละยุทธศาสตร์

เพื่อใช้ในการประเมินผลความพึงพอใจของประชาชน ผู้ที่เกี่ยวข้องต่อผลการดำเนินงานขององค์กรปกครองส่วนท้องถิ่นในแต่ละยุทธศาสตร์

แบบประเมินความพึงพอใจต่อผลการดำเนินงานขององค์กรปกครองส่วนท้องถิ่นในแต่ละยุทธศาสตร์ ประกอบ

ไปด้วย

ยุทธศาสตร์ ปี พ.ศ. ๒๕๖๖ - ๒๕๗๐

ส่วนที่ ๑ ข้อมูลทั่วไป

- เพศ
- อายุ
- การศึกษา
- อาชีพหลัก

ส่วนที่ ๒ ความพึงพอใจต่อผลการดำเนินงานขององค์กรปกครองส่วนท้องถิ่น

- ๑) มีการเปิดโอกาสให้ประชาชนมีส่วนร่วมในโครงการ/กิจกรรม
- ๒) มีการประชาสัมพันธ์ให้ประชาชนรับรู้ข้อมูลของโครงการ/กิจกรรม
- ๓) การเปิดโอกาสให้ประชาชนแสดงความคิดเห็นในโครงการ/กิจกรรม
- ๔) มีการรายงานผลการดำเนินงานของโครงการ/กิจกรรมให้ประชาชนทราบ
- ๕) การเปิดโอกาสให้ประชาชนตรวจสอบการดำเนินโครงการ/กิจกรรม
- ๖) การดำเนินงานเป็นไปตามระยะเวลาที่กำหนด
- ๗) ผลการดำเนินโครงการ/กิจกรรมไปสู่การแก้ไขปัญหาของประชาชน
- ๘) ประโยชน์ที่ประชาชนได้รับจากการดำเนินโครงการ/กิจกรรม

๖.๓ การกำหนดช่วงเวลาในการติดตามและประเมินผล

คณะกรรมการติดตามและประเมินผลแผนพัฒนาท้องถิ่น จะต้องรายงานผลและเสนอความเห็น ซึ่งได้จากการติดตามและประเมินผลแผนพัฒนาต่อผู้บริหารท้องถิ่น เพื่อให้ผู้บริหารท้องถิ่นเสนอต่อสภาท้องถิ่น คณะกรรมการพัฒนาท้องถิ่น และประกาศผลการติดตามและประเมินผลแผนพัฒนาให้ประชาชนในท้องถิ่นทราบ โดยทั่วกัน ปีละ ๑ ครั้ง ภายในเดือนธันวาคมของทุกปี
